

CORFO: 80 años cambiando Chile

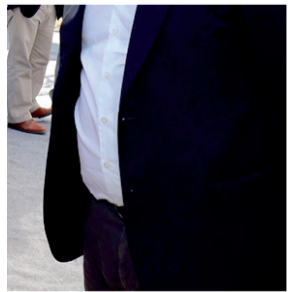

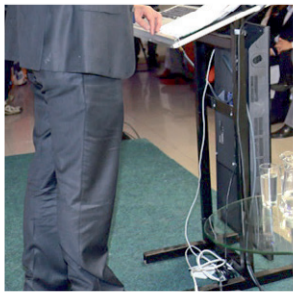
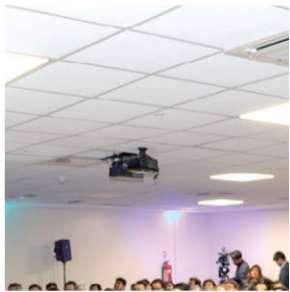
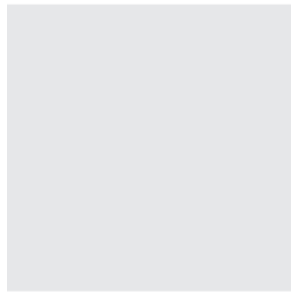
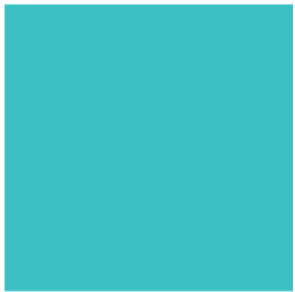

EN SU ANIVERSARIO 80:

CORFO busca el impacto económico, social y ambiental de sus proyectos

ENTRE 2011 Y 2018, EL NÚMERO DE **PROYECTOS DE REGIONES** QUE FUERON APOYADOS POR CORFO **SUBIÓ** DE UN 8% A UN 46% DEL TOTAL NACIONAL.

En sus ochenta años de historia, la Corporación para el Fomento y la Producción, CORFO, ha sido testigo y a la vez, protagonista de los cambios económicos que ha experimentado nuestro país.

La institución nació en 1939 durante el gobierno de Pedro Aguirre Cerda con el objetivo de impulsar la industrialización del país, propiciar el aprovechamiento de los recursos naturales y generar empresas estatales. Dentro de su gestión destaca la creación de la Empresa Nacional de Electricidad S.A. ENDESA, que desarrollaría una extensa red de plantas hidroeléctricas de pasada y la instalación de torres de transmisión. Así también la Compañía de Aceros del Pacífico S.A. CAP, que controla hasta hoy la mayoría de la industria siderúrgica. Luego vendría la exploración de pozos petrolíferos en la región patagónica de Magallanes, hasta que el 29 de diciembre de 1945 se realiza la primera perforación exitosa para formar en 1950 la Empresa Nacional del Petróleo ENAP que comandaría las exploraciones y posteriormente las refinerías.

80 años más tarde su foco ha cambiado y concentra sus esfuerzos en convertir a Chile en un país competitivo a través del uso y desarrollo de las nuevas tecnologías, y potenciar el desarrollo de medianos y pequeños negocios que aportan al desarrollo del país.

En conversación con el diario El Día, el director regional de CORFO, Gregorio Rodríguez, aseguró que entre los ejes fundamentales de gestión está el apoyo a las PYMES, con un ecosistema propicio para desarrollarse, generar riquezas, trabajo y desarrollo en sus territorios.

► FOMENTO A LA CREATIVIDAD Y LA INNOVACIÓN

En la actualidad, CORFO tiene presencia en todos los sectores productivos, como la agroindustria, el sector agropecuario, la pesca, el turismo, la minería y la construcción, todas actividades extractivas o de servicios y también se abre paso en las industrias creativas.

En el contexto actual, de la llamada Cuarta Revolución Industrial, en la sociedad del conocimiento, la actividad económica se centra en la importancia de la capacidad, la creatividad y la información para generar valor y soluciones, conceptos como el manejo de redes, Big Data y ciudades inteligentes (Smart Cities), marcan la dirección hacia dónde va la economía actual.

En este ecosistema del emprendimiento, en la región de Coquimbo, muchas empresas que alguna vez fueron filiales CORFO, ahora están consoli-

das, mientras que emprendimientos que han surgido en los últimos años, están recibiendo apoyo de la estatal para consolidarse, ofrecer nuevos empleos y fomentar las nuevas tecnologías.

► ECOSISTEMA DEL EMPRENDIMIENTO

Para detectar ideas que puedan convertirse en productos, servicios o empresas creativas y que den soluciones a diversas necesidades de la comunidad regional, CORFO dispone de una red de colaboración con diversos Cowork, centros de emprendimiento y municipios, para realizar mentorías, transferencia tecnológica y captar potenciales iniciativas que puedan recibir financiamiento temprano.

En este panorama, el concepto de la diversificación productiva es esencial. Es así como ha impulsado la industria cinematográfica, mediante la difusión de diversas locaciones fílmicas en el exterior, mediante el cofinanciamiento de diversas obras.

Prueba de ello, destaca Gregorio Rodríguez, es que las dos películas chilenas que han ganado premios Oscar –Historia de Un Oso y Una Mujer Fantástica– fueron posibles gracias a fondos CORFO.



“LA APUESTA DE CORFO ES FOMENTAR EL CONOCIMIENTO, INNOVACIÓN Y LAS CAPACIDADES TECNOLÓGICAS PARA EL DESARROLLO DEL PAÍS”.

GREGORIO RODRÍGUEZ JAURE, DIRECTOR REGIONAL DE CORFO.

Todos estos esfuerzos buscan diversificar la cartera productiva nacional y apuntar al triple impacto: económico, social y ambiental.

▶ **LA BÚSQUDA DEL TRIPLE IMPACTO**

En este ámbito, de la relación de los emprendimientos y empresas con su entorno, Rodríguez expresa que “estamos enfocados en que todas las actividades que realizamos tengan un triple impacto, económico, social y ambiental. En este sentido, lo que se busca es que las empresas tengan un componente sustentable, de ser amigables con la sociedad y el entorno natural”.

Es por ello que se trabaja en conceptos como la economía circular, Empresas B e innovación social, apostando por tener negocios que aporten al desarrollo de la sociedad, bajo el principio que “el desarrollo no puede ser a cualquier costo. Necesitamos un desarrollo con este triple impacto”.

▶ **REPLANTEARSE EL CRECIMIENTO ECONÓMICO**

Para el director regional de CORFO, las empresas que apuesten por el desarrollo sustentable aumentarán sus posibilidades de éxito, mientras que las que sigan prácticas poco amigables con el ambiente y la comunidad no tendrán el mismo éxito.

De esta manera, la apuesta de CORFO por la diversificación productiva tiene un enfoque en lograr el denominado triple impacto en la comunidad: económico, social y ambiental.

En esta dirección, un foco es la economía circular, “que es hacerse cargo de los desechos y residuos que se generan, un ejemplo se manifiesta en el trabajo que estamos realizando en la industria de los productos marinos, donde incentivamos la generación de iniciativas a partir de los descartes, de los desechos de la producción de las plantas pesqueras o cultivos de mariscos.

Un Desafío que nos ha encomendado el Presidente Piñera, frente a la escasa revalorización de estos a nivel nacional”.



INACAP Sede La Serena saluda y felicita a la Corporación de Fomento de la Producción (CORFO) y a todos sus funcionarios, en el aniversario N° 80 de este servicio.

Como Institución de Educación Superior, valoramos todo el trabajo colaborativo y en red que realizan día a día, que contribuye al desarrollo económico de nuestra región y país.

¡Muchas Felicidades!



CENTRO DE FORMACIÓN TÉCNICA INACAP ACREDITADO
7 años
• Gestión Institucional.
• Docencia de Pregrado.
ENERO 2025

INSTITUTO PROFESIONAL INACAP ACREDITADO
6 años
• Gestión Institucional.
• Docencia de Pregrado.
DICIEMBRE 2022

UNIVERSIDAD TECNOLÓGICA DE CHILE INACAP ACREDITADA
2 años
• Gestión Institucional.
• Docencia de Pregrado.
• Vinculación con el Medio.
NOVIEMBRE 2020





▪ **MÁS DE 125.000 MIL MILLONES DE PESOS HA ENTREGADO CORFO PARA EL DESARROLLO DE 6.000 PROYECTOS INTEGRADOS POR 14.000 EMPRENDEDORES.**

▪ **DESDE EL 2001, EL NÚMERO DE PROYECTOS ENTREGADOS A LAS REGIONES AUMENTÓ DE UN 8% A UN 46%.**

▪ **EN LOS ÚLTIMOS 5 AÑOS, MÁS DE 80 PROYECTOS HAN SIDO BENEFICIADAS POR CORFO CON HASTA 60 MILLONES DE PESOS POR PROYECTO.**

▶ EL PROTAGONISMO DE LAS REGIONES

Si bien entre 2011 y 2018, el porcentaje de proyectos procedentes de regiones que fueron financiados por CORFO subió de un 8% a un 46% del total nacional, la meta que viene y por la que trabaja CORFO, es acabar con el centralismo.

Gregorio Rodríguez expresa que **“uno de los grandes males de nuestro país es el centralismo y que todas las empresas exitosas se radican en Santiago. Queremos apostar por un enfoque territorial. Más del 90% de los emprendimientos que se había apoyado en las últimas décadas era de Santiago o de las capitales regionales”**.

Justamente, esa realidad es la que se busca combatir.

▶ ACABAR CON EL CENTRALISMO DENTRO DE LA REGIÓN

Es en esta dirección que CORFO busca que los recursos y el apoyo, financiero, técnico y humano, llegue a todos los territorios de la región por

igual y no solo se concentre en la conurbación La Serena - Coquimbo.

“El centralismo no sólo es un problema de Santiago. Cada una de las capitales regionales también tiene su centralismo y estamos apostando por desconcentrar y llegar a los territorios y tener un crecimiento desde abajo hacia arriba”, detalla Rodríguez.

Para cumplir dicho fin, CORFO dispone de instrumentos como el Programa Acelera, que busca que proyectos que tenían un horizonte temporal de 10 años, debido a que eran apuestas del emprendedor con sus propios recursos, disminuyan sus tiempos de desarrollo a un año o dos.

“Con el apoyo de CORFO y este programa, que implica una garantía de CORFO a un crédito bancario, se pueden desarrollar proyectos a uno o dos años. Nuestra región es una de las regiones piloto a nivel nacional, porque tenemos las capacidades y hemos demostrado que nuestros profesionales están capacitados para este desafío”.

▶ PROGRAMA ACELERA

Es así como en nuestra región de Coquimbo, el programa Acelera estará enfocado en aquellas comunas en que se ha detectado un rezago pro-

ductivo y un potencial para crecer, en este caso, la zona rural de Ovalle y Río Hurtado en el Limarí, además de Canela, en el Choapa y La Higuera, en el Elqui.

“Si bien estas comunas no estaban incluidas en el Programa de Zonas Rezagadas, en ellas hemos detectado un potencial y por lo tanto, queremos acelerar el crecimiento en estas comunas, que habían estado abandonadas por las políticas públicas”.

El programa Acelera acompañará a ideas y proyectos de negocios desde un inicio o en etapas posteriores de proyectos exitosos, e incluye asesorías técnicas, mentorías, acceso a financiamiento y aportes de CORFO, con el fin de “apoyar a los territorios, que sean negocios que generen cambios en sus territorios y logren el triple impacto”.

La invitación es a que los negocios o emprendimientos que quieran crecer y buscar apoyo por parte de CORFO para acelerar sus tiempos de desarrollo, a acercarse a la red de apoyo productivo, que incluye la dirección regional de CORFO y los municipios, con la finalidad de obtener información y postular para ser parte de este programa de apoyo y acompañamiento.



Casos de éxito apoyados por CORFO

INNOVACIÓN QUE **IMPACTA** EN LA COMUNIDAD

Cientos de sueños, materializados en proyectos, han recibido financiamiento, asesoría y acompañamiento por parte de CORFO. Estos son algunos casos de emprendedores regionales que han desarrollado sus iniciativas gracias a CORFO, historias que inspiran a creer en las ideas.



PROWHEELS

SOLUCIONES INNOVADORAS PARA EL DEPORTE ADAPTADO

Con el objetivo de responder al problema de la falta de acceso hacia el deporte adaptado de personas en situación de discapacidad, nació Prowheels, emprendimiento regional que recibió apoyo de CORFO a través del Programa Regional de Apoyo al Emprendimiento, PRAE.

La ayuda entregada por CORFO permitió al equipo de Prowheels poner en marcha su negocio que, en la actualidad, tiene a la empresa como líder a nivel nacional en soluciones de movilidad para deportistas en situación de discapacidad.

Es así como, gracias al financiamiento de CORFO, pudieron emprender en la fabricación de dos tipos de sillas de ruedas; una formulada especialmente para la práctica de baloncesto y una silla única a nivel mundial, la silla multidisciplinaria, que permite practicar cinco deportes o actividades recreativas.

“Tuvimos que doblarle la mano al mercado, por la sobrevalorización que tiene el aluminio y construimos una silla de acero nacional, que pesa lo mismo o es más liviana que las de aluminio. Fue un gran desafío”, cuenta Esteban Chiappe, uno de los creadores de Prowheels.

Es así como Prowheels comenzó inmediatamente un posicionamiento a nivel nacional gracias al PRAE, cuyos recursos permitieron a Esteban y su equipo realizar una prospección comercial en varias ciudades del país, participar de charlas, competencias y cursos que sirvieron como puntapié inicial para su negocio.

Prowheels presentó un modelo de silla a Teletón, institución que realizó un pedido de ventas y se convirtió en su primer cliente, permitiendo visualizar y llegar a más usuarios con sus sillas adaptadas para deportes.

“Si no hubiésemos tenido este apoyo de CORFO, no tendríamos una empresa consolidada, con sucursal en Santiago y que cubre el mercado nacional”. Esteban Chiappe, director de Prowheels



PAGAYA

UN CAMBIO REVOLUCIONARIO EN LAS TRANSACCIONES ENTRE PERSONAS

Facilitar el pago de servicios o productos entre personas, mediante la incorporación de las tarjetas de crédito, todo en una plataforma web fácil de usar, es la idea detrás de PagaYa, emprendimiento surgido en La Serena.

CONVENIOS SANTO TOMÁS Y RED ICUSTA INTERNATIONAL COUNCIL OF UNIVERSITIES OF SAINT THOMAS AQUINAS



**SANTO
TOMÁS**

**SALUDAMOS
A CORFO
AL CELEBRAR
80 AÑOS
DE SU CREACIÓN**

Cristián Valladares, uno de los gestores de PagaYa, explica que el emprendimiento se ha ampliado a otros tipos de servicios, como la recaudación y cobranza, todo gracias al apoyo de CORFO.

PagaYa ganó un Capital Semilla nacional, gracias al que recibieron fondos que les permitieron poner en marcha la empresa, lanzar una plataforma y partir el negocio, mientras que en la actualidad, han sido beneficiados con un Subsidio Semilla de Asignación Flexible.

Asimismo, CORFO ha seguido acompañando a Cristián y su equipo de trabajo, por medio de la Incubadora 3IE (Instituto Internacional para la Innovación Empresarial) de la Universidad Federico Santa María, que administra fondos CORFO.

La plataforma de PagaYa está abierta a las personas naturales, no necesariamente comerciantes establecidos, para realizar sus transacciones de manera fácil y segura.

“Alguien que venda un artículo usado, como una bicicleta o una moto, o el arriendo de una propiedad, la persona no necesita una maquinita para el pago con tarjetas, sino que acceden a nuestra plataforma. El comprador paga en cuotas su bien y el vendedor recibe el pago total, independiente de la cantidad de cuotas en que hayan pactado la venta”, explica Valladares.

En este sentido, PagaYa es un servicio que refleja fielmente el objetivo de CORFO de acercar a cada vez más chilenos, tanto emprendedores como usuarios, a las nuevas tecnologías, facilitando el desarrollo de soluciones innovadoras para problemas de la vida cotidiana, como en este caso, es la transacción por bienes o servicios.

“Hay muchos buenos profesionales en la zona y CORFO nos permite realizar este desarrollo desde las regiones”. Cristian Valladares, gestor de PagaYa.



AGROMOSTAZAL EL REFLEJO DEL TRIPLE IMPACTO DE LAS NUEVAS EMPRESAS

Gracias a un PROFO (Programa Asociativo de Fomento), Agromostazal pudo formarse como empresa, capacitar a su personal en las labores de terreno, construir, implementar y certificar su packing e implementar su identidad corporativa.

CORFO y Servicios Agromostazal, empresa con base en la comuna de Monte Patria en la provincia de Limarí que presta servicios integrales para la agricultura, han ido de la mano desde tempranas etapas del proyecto.

“Nuestra historia como empresa ha estado ligada 100% a CORFO, ya que nos creamos gracias al PROFO”, cuenta Víctor Honores, gerente de Servicios Agromostazal.

La empresa tiene 12 trabajadores de planta, pero emplea a más de 300 personas al mes, contratadas en distintas labores del proceso agrícola.

Asimismo, en concordancia con el triple impacto –económico, social y ambiental– que buscan generar las empresas de los nuevos tiempos, apoyadas por CORFO, Víctor explica que “en estos momentos, hay cerca de 220 familias dedicadas a partir nueces en 20 localidades de la comuna de Monte Patria”.

Además, Agromostazal presta servicios a Nueces del Choapa, empresa que en su momento surgió también gracias a fondos CORFO.

Honores relata que la historia de Agromostazal no ha estado exenta de dificultades y ha sido en esos momentos, cuando el apoyo de CORFO ha sido esencial: “Postulamos a un IPRO (Programa de Inversión Productiva). Nosotros, que éramos productores de uva de mesa, en el peor momento de la sequía, pensábamos si íbamos a tener que despedir gente del personal de planta”.

El impacto social y económico de Agromostazal queda de manifiesto en las palabras de Víctor, quien expresa que “somos la empresa que genera la mayor cantidad de empleos mensuales en Monte Patria. De la gente que trabaja con nosotros partiendo nueces en sus casas, el 70% son mujeres y la mayoría, de la tercera edad, que vuelven a sentirse útiles”.

“Ayudamos a personas que no podían salir de sus casas a trabajar, a que tengan su ingreso y se vuelvan a sentir útiles”. Víctor Honores, gerente de Agromostazal.

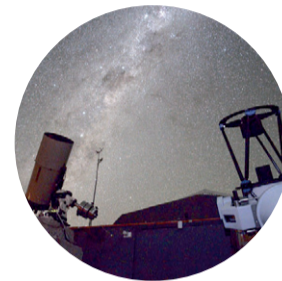

OBSERVATORIO EL SAUCE Y SU APORTE A LA CULTURA ASTRONÓMICA REGIONAL

Visibilizar los cielos de la comuna de Río Hurtado, destacados por su calidad para la observación científica, además de difundir y educar sobre las maravillas del Universo, son dos impactos fundamentales de este proyecto, surgido al alero de CORFO.

ASOEX

ASOCIACIÓN DE EXPORTADORES DE FRUTAS DE CHILE A.G.

“Juntos, nuestra fruta vale más”

La Asociación de Exportadores de Frutas de Chile A. G. saluda a CORFO en el aniversario de sus 80 años.

Convertirse en una alternativa a los grandes observatorios científicos y permitir la observación espacial tanto a investigadores como turistas, es el objetivo con el que nació Observatorio El Sauce, ubicado en la comuna de Río Hurtado.

Sus 25 telescopios, pequeños y medianos, adecuados para la observación científica, turística y la astrofotografía, permiten aprovechar las infinitas posibilidades que ofrecen los cielos más limpios del mundo.

Uno de los gestores del proyecto, Samuel Ropert, cuenta que “el primer contacto con CORFO fue cuando nos adjudicamos el Fondo de Empaquetamiento, gracias al que pudimos realizar las primeras obras y llegamos a tener un telescopio funcionando”.

La región de los cielos más limpios del mundo ha desarrollado por años una cultura ligada a la astronomía y la observación de los astros, cuyo hito más trascendental será, sin lugar a dudas, el eclipse total de sol del próximo 2 de julio.

Es en este contexto, que Samuel expresa que “somos parte de la cultura astronómica, no sólo nos dedicamos a promoverla, también a realizarla”, explica Samuel.

Uno de los servicios que permite avanzar en ese objetivo, es el arriendo de espacios –Telescope Hosting- para que científicos o entusiastas,

instalen sus telescopios y puedan observar el Universo de manera remota o presencial.

Las empresas que están a la vanguardia en los tiempos actuales tienen un denominador común, la búsqueda del triple impacto a nivel económico, social y ambiental y Observatorio El Sauce también forma parte de dicha filosofía. La empresa cuenta con un equipo humano de nueve personas y apadrinó una escuela rural de la zona, a la que dota de internet –la red más rápida de la región de Coquimbo- y realiza charlas respecto del eclipse y otras actividades educativas y de difusión de la astronomía.

“Partimos con un telescopio en 2013 y hoy tenemos 30, por lo que CORFO ha sido fundamental en nuestro proceso”. Samuel Ropert, desarrollador de Observatorio El Sauce.



INVESTIGACIÓN Y DESARROLLO DE VANGUARDIA EN LA ACUICULTURA MUNDIAL

Colorado Chile S.A. es una empresa dedicada a la diversificación de la acuicultura regional y

nacional a través del cultivo del congrio colorado y el congrio dorado, dos especies altamente demandadas y por ello, en peligro debido a su sobreexplotación.

Luego de seis años operando exclusivamente con capitales privados, en 2013 Colorado Chile S.A. se adjudicó su primer fondo de Innovación Empresarial en CORFO, que le permitió a la empresa llegar desde las regiones Metropolitana y de Valparaíso a Coquimbo, donde opera en el sector El Panul.

Este proyecto tuvo una duración de 28 meses y gracias a sus buenos resultados, permitió a Colorado Chile adjudicarse una línea para sincronizar el plantel de reproductores de congrio colorado y abastecer la línea de juveniles.

Dicha iniciativa tuvo una duración de 18 meses y posteriormente, accedieron a un nuevo subsidio, de \$3.500 millones, lo que les permitió avanzar en tecnologías, contratar capital humano y realizar investigación y desarrollo en el congrio colorado y ampliarse al congrio dorado.

“Hace tiempo que en la región estaba extinto el congrio dorado y probamos nuestros protocolos de producción del congrio colorado en esta especie. Nos trajimos un plantel de congrio dorado y realizamos una carpeta de proyectos de homologación de conocimientos del congrio colorado”, explica Piero Magnolfi, gerente general de Colorado Chile S.A.

EN SU AFÁN DE INNOVACIÓN:

Empresa Wilug diseña y comercializa sistema de vigilancia VG Smart

Se trata de un sistema de monitoreo inteligente que permite recibir y procesar datos provenientes de diferentes tipos de sensores y que cuya tecnología sirve para empresas del retail, la minería y la industria en general.

La empresa de origen regional Wilug, es pionera en el diseño y comercialización de diversas innovaciones tecnológicas, tales como: sistemas de simulación con realidad virtual, que permite entrenar en el uso y manejo de extintores; sistemas de vigilancia a través de sensores y sistemas de transmisión remota de datos. Es así como Wilug -en su afán de liderar la industria de tecnología contra incendios- ha desarrollado el “Sistema de Vigilancia VG Smart”, que integra múltiples dispositivos de IOT (Internet Of Things, o Internet de las Cosas) que están interrelacionados entre sí y tienen la capacidad de transferir datos a través de una red, los que provienen desde sensores. Estos dispositivos se pueden configurar para entregar alertas preventivas, enviando señales a centrales de apoyo a través de internet. Luiggi González, Gerente General de Wilug, comenta que el sistema VG Smart ya lleva funcionando un año y ha tenido muy buena recepción en los clientes: “esta tecnología ha sido muy eficaz para empresas que requieren mejorar la seguridad y optimizar sus procesos, ya que se pueden prevenir robos, incendios, daños en maquinarias, entre otras funciones”

La innovación se enfoca en que este sistema IOT, permite tener un registro constante de data y alertas que pueden ser supervisadas desde cualquier lugar del mundo en tiempo real. “Estamos inmersos en la era de la información, por lo tanto, un sistema que no sea IOT pertenece al



pasado. Así que la decisión de ser parte del presente y futuro tecnológico es sólo de las empresas, hoy no hay excusas y Wilug ha asumido esa decisión y desafío. Este producto en particular es accesible a cualquier empresa de cualquier rubro. Con el Sistema VG Smart, el usuario puede acceder a una plataforma web de monitoreo y a una aplicación móvil para recibir alertas en tiempo real haciendo más eficiente y competitivo el proceso de vigilancia”.

El VG Smart fue desarrollado para las empresas que necesitan mejorar la seguridad y optimizar sus procesos de vigilancia. Además se pueden generar informes, mostrar estadísticas, alertas preventivas, entrega de gráficos, es decir, es un sistema multifuncional que mejora la toma de decisiones.

Junto con el Sistema VG Smart, Wilug ha desarrollado otros proyectos de innovación de alto impacto, destacando el Simulador de Realidad Virtual para entrenamiento en uso y manejo de extintores. Este sistema permite que, mediante realidad virtual se realicen capacitaciones en el uso correcto de los sistemas de extinción de incendios, tales como extintores.

“Cualquier empresa que esté interesada en adquirir nuestros productos y ser parte de esta revolución tecnológica pueden comunicarse con la empresa Wilug, a través de cualquiera de nuestras plataformas de comunicación con clientes. Estaremos encantados de atender cualquier requerimiento” concluyó González. Es importante señalar que el desarrollo del Sistema VG Smart fue cofinanciado por Corfo, en su afán de lograr que empresas regionales y nacionales puedan innovar y diferenciarse en la industria.

Wilug en conjunto con la Corporación Tamsec saluda afectuosamente a Corfo en su aniversario N°80 por su labor diaria, por apoyar el emprendimiento y fomentar la innovación, entregando oportunidades para contribuir con el desarrollo económico del país. ¡Muchas Felicidades!

PARA ADQUIRIR NUESTROS PRODUCTOS, COMUNÍCATE CON NOSOTROS A LOS SIGUIENTES CONTACTOS:

569 4410381 Wilug wilugltda www.wilug.cl

El trabajo de investigación y desarrollo realizado por Colorado Chile desembocó en que en dos años, el congrio colorado tiene un gran potencial de convertirse en una especie recuperada, mediante la producción de juveniles y un plantel de reproductores, con protocolos únicos en el mundo para esta especie.

Junto con ello, tienen altos estándares de sustentabilidad, pues no utilizan antibióticos en ninguna parte de sus líneas de proceso y toman medidas de cuidado del medio ambiente. Asimismo, han integrado a la Universidad Católica del Norte, la Universidad de Chile, empresarios de las regiones de Coquimbo y Atacama de la industria del abalón y comunidades en la investigación y acuicultura a pequeña escala.

“Gracias a CORFO hemos establecido protocolos para la producción del congrio colorado a nivel mundial”. Piero Magnolfi, gerente general de Colorado Chile S.A



APROVECHANDO LAS VENTAJAS DE UN ENTORNO ÚNICO EN EL MUNDO

Casona Distante es un hotel-boutique que ofrece diversos tipos de experiencias, relacionadas con el ambiente natural del Valle de Elqui y gastronomía basada en productos propios de la zona. “Desde que nació nuestro proyecto, el objetivo ha sido que el pasajero viva una experiencia, que no sienta que está en un hotel más, sino que en la casa de un amigo”, comenta Rina Erler, administradora de Casona Distante, hotel-boutique ubicado en la localidad de Alcohuaz, en el sector alto del Valle de Elqui.

Para avanzar en su concreción, Casona Distante ha recibido apoyo de CORFO, específicamente a través de un Capital Semilla y también, como parte del Nudo Valle de Elqui, programa financiado por CORFO que busca potenciar a cada empresa adscrita en términos de potenciar y aprovechar las ventajas que ofrece el territorio regional y su identidad.

Casona Distante es un proyecto que partió con la restauración de una casa típica del Valle de Elqui y que ofrece no solo alojamiento, sino que también gastronomía, terapias corporales, astronomía, diversas actividades de esparcimiento y una oportunidad única de descanso en medio de la belleza de la naturaleza local.

Rina explica que el cofinanciamiento y los subsidios entregados al proyecto han permitido

fortalecer diversas áreas, tales como la implementación del restaurant que se encuentra junto al hotel, así como acceder a capacitación en materia de administración del negocio.

La posibilidad de acceder a recursos de CORFO ha permitido que Casona Distante se fortalezca en algo tan importante como promover su oferta de alojamientos y gastronomía y diferenciarse del resto en base a sus propios atributos: “hay restaurantes en el área, pero están a 7 kilómetros a la redonda. Muchas veces, los turistas no se quieren mover y es por eso que queremos ofrecerles la experiencia turística completa”, explica Rina Erler.

En fases como la restauración de la casa y la decoración, el trabajo fue realizado en su totalidad por artesanos y artistas del pueblo artesanal de Alcohuaz, mientras que en la actualidad, Casona Distante contribuye a dinamizar la economía regional, recurriendo a proveedores locales de vinos, cervezas artesanales y diversos alimentos con los que elaboran su carta gastronómica, lo que constituye una muestra del impacto social, económico y ambiental que generan en el entorno los proyectos apoyados por CORFO.

“Todos los productos que ofrecemos en el hotel son de la zona. Ofrecemos agua, cerveza y vinos de la zona, así como hortalizas, queso de cabra y frutos secos. En ese sentido, tratamos de rescatar la identidad del sector en nuestra oferta”, detalla Rina Erler.

“La ayuda de CORFO nos ha permitido diferenciarnos del resto”. Rina Erler, administradora de Casona Distante.



UNA APUESTA POR EL DESARROLLO DE LA BIOTECNOLOGÍA Y LA ECONOMÍA CIRCULAR

En los próximos meses, con el apoyo de CORFO, la empresa procesadora de productos del mar RYMAR contará con una planta para la cáscara de camarón. De esta manera, lo que era un desecho del proceso, hoy es un nuevo producto que será utilizado en la agricultura.

Fue en agosto de 1999 que dos amigos y estudiantes de la carrera de ingeniería comercial en la Universidad Católica del Norte, William Mauad y Sebastián Rubio, decidieron unirse e iniciar una empresa procesadora de productos del mar.

Así nació RYMAR, que tras años de esfuerzo hoy cuenta con una planta de más de 1.200 m² en el

barrio industrial de Coquimbo, un frigorífico en La Cantera y más de 150 personas trabajando. En 2013 obtuvieron la Certificación Internacional MSC (Marine Stewardship Council) que acredita el cumplimiento de los estándares de pesca y sostenibilidad.

Hoy cuentan con una flota de captura para sus productos desde Atacama al Biobío y son una de las seis empresas certificadas en Chile que procesa y comercializa langostinos y camarones, cuyo principal destino es la exportación a Canadá, Estados Unidos y Europa, pero también parte de sus productos se distribuyen en el mercado nacional, desde Arica a Puerto Montt.

Gracias a CORFO siguen avanzando y convirtiéndose en una empresa sustentable y con desarrollo biotecnológico que utiliza todos los productos que se generan en los procesos, incluso aquellos considerados un “desecho”. William Mauad, socio de RYMAR explica que actualmente la cáscara del camarón “es un problema y queremos transformarlo en una oportunidad para desarrollar nuevos productos y recursos”.

La cáscara es un residuo que se elimina en los vertederos con un alto costo de transporte y también en el pago de la disposición final del desecho. Por ello, comenzaron a investigar qué usos podrían entregar a este producto y encontraron que la cáscara del camarón contiene diversas propiedades y elementos, cien por ciento naturales, que se podían utilizar.

Así decidieron presentar a CORFO su proyecto y construir una planta que procese este residuo para obtener quitosano, un ingrediente utilizado como fertilizante en la agricultura, estimulando el crecimiento de las raíces de las plantas y con ello, fortaleciendo su empresa al diversificar su cartera de productos.

CORFO financió el 15% de la construcción de la planta que se encuentra en etapa final y debería estar funcionando en los próximos dos meses, generando 25 nuevos puestos laborales.

“Tenemos más productos que ofrecer, se desarrolla más la empresa, generamos empleos y podemos sacarle provecho a productos que antes eran un gasto. Ahora nuestra planta de proceso está con la cadena completa y estamos con un modelo de economía circular con este proyecto, que aprovecha todos los recursos”, añade Mauad.

“Hay que confiar y entusiasmarse por nuevas ideas y CORFO está ahí para poder hacer realidad esos proyectos”. William Mauad, socio de RYMAR, empresa procesadora y comercializadora de productos del mar.



Impulsando el Ecosistema de Emprendimiento Dinámico

POR LUCÍA PINTO RAMÍREZ, INTENDENTA REGIONAL.

LA LABOR ES CLARA, SEGUIR APOYANDO CON MÁS FUERZA QUE NUNCA A NUESTROS EMPRENDEDORES, PORQUE ELLOS SON UNA VERDADERA RIQUEZA PARA NUESTRO PAÍS. HAY QUE DESPERTAR ESA SANA AMBICIÓN DE PENSAR Y CREAR EN GRANDE Y CONSTRUIR JUNTOS LA REGIÓN DEL MAÑANA.



El emprendimiento nace desde los inicios de la humanidad, porque nuestra historia se basa en ello, en el esfuerzo y el sacrificio por desarrollar iniciativas que impacten y beneficien a todos. Es por eso que nuestro Gobierno Regional a través de Corfo es parte de esa historia, de la generación de ideas, de la creación y materialización de iniciativas que apunten a diversificar y fortalecer la economía para alcanzar el desarrollo de la región y del país.

Por eso, en el marco del aniversario número 80 de la Corporación de Fomento de la producción, Corfo, quiero felicitar la labor que ejercen cada uno de los funcionarios por mejorar la competitividad y la diversificación productiva.

Actualmente, tal como nos ha encomendado el Presidente Sebastián Piñera, debemos avanzar

en una revolución del emprendimiento, que permita impulsar, promover y dinamizar el desarrollo de Chile, despertando esa misión de concretar y dar solución a los grandes desafíos que la sociedad demanda.

Desde el Gobierno Regional de Coquimbo, estamos conscientes de ello como una oportunidad para la generación de empleos, proyectos de alto impacto y creación de nuevos mercados.

Por ejemplo, este año lanzamos el Subsidio Semilla de Asignación Flexible, SSAF – Desafíos, dirigido a las industrias creativas, turismo sostenible y bioproductos marinos y alimentos, que tuvo más de 450 postulaciones y 25 beneficiarios, lo que demuestra el interés y las ganas que existen en la región por crear iniciativas que sean un aporte a nuestra sociedad.

Tenemos importantes desafíos que ya estamos concretando como región, por ejemplo impulsar proyectos de Triple Impacto, es decir que además de tener un impacto económico, deben tener un foco social y ambiental. Lo otro que también buscamos es avanzar en la economía circular, que es pasar de la cultura de lo desechable a la cultura de lo reciclable.

Del mismo modo, estamos apoyando el desarrollo de un programa que permite fortalecer y desarrollar el ecosistema regional de emprendimiento dinámico, aumentando los recursos para proyectos de Capital Semilla, reactivando y dinamizando el ecosistema regional, generando un mayor empleo y creación nuevas empresas y democratizando las oportunidades para emprender.



La nueva CORFO y las oportunidades productivas de la Región

En el marco de la celebración de los 80 años el vicepresidente ejecutivo, Sebastián Sichel, se refirió al desafío que tiene la Corfo del siglo XXI, diametralmente distinto al definido en el siglo XX donde si antes industrializaba el camino hoy debe ser una herramienta para enfrentar una nueva economía.

Para esto, explicó que los esfuerzos están puestos en resolver las fallas del mercado que friccionan el éxito del círculo virtuoso de la innovación, el emprendimiento y el desarrollo competitivo, y acelerar el proceso de transformación digital que prepare a nuestras industrias para la revolución industrial 4.0.

“Un trabajo profundo, que también involucra el proceso de transferencia tecnológica para articular desde la academia a la industria, apuntalar innovación que agregue valor a nuestros productos, incorporar más rápido las tecnologías a las pymes y acompañar el proceso de éxito de emprendedores”, señaló el Vicepresidente ejecutivo.

A esto se suma, encontrar nuevos talentos en zonas de oportunidades productivas. Es por eso que se tomó la decisión de crear el proyecto Acelera que sale en búsqueda de emprendimientos de alto impacto. Es decir, “que pueden crecer

rápido y explotar sus potencialidades productivas en zonas de oportunidades, mal llamadas zonas de rezago”. Esta iniciativa fue lanzada el pasado 17 de diciembre en la comuna de Río Hurtado y también se están implementado en 100 comunas del país, de ellas siete pertenecen a la Región de Coquimbo: La Higuera, la ruralidad de Ovalle, Monte Patria, Combarbalá, Punitaqui, Río Hurtado y Canela.

“Debemos ampliar las bases de la economía, que más emprendedores y más innovadores entren al sistema, que la Corfo sea el compañero para extender el desarrollo y potenciar un crecimiento mucho más equitativo, ayudando a que los chilenos cumplan sus sueños, y para esto simplificamos los instrumentos de modo de facilitar los procesos de postulación y hacer una corfo más ágil, simple y cercana”, aseguró Sichel.

“Hoy el desafío es ser capaces de enfrentar los desafíos que nos impone la agenda del futuro: potenciar una economía circular que aprovecha el valor de sus recursos, articular alianzas productivas para competir con éxito a través de la economía colaborativa y apostar aquellas iniciativas que impactan triplemente a la sociedad: beneficien a la economía, solucionen problemas públicos y valorizan el medio ambiente”, concluyó.

CORFO, parte de la historia de Chile y sus desafíos



En la actualidad, CORFO debe hacer un trabajo profundo para articular el proceso de transferencia tecnológica desde la academia a la industria, apuntalar innovación que agregue valor a nuestros productos, incorporar más rápido las tecnologías a las pymes y acompañar el proceso de éxito de emprendedores.

POR: LUIS ARJONA BALLESTEROS, Seremi de Economía Región de Coquimbo.

La Corfo es parte de la historia de Chile y su desarrollo. Nació en 1939, y jugó un rol clave en el desarrollo de la primera fase de crecimiento del país.

Hoy, nuestra economía es robusta y ha alcanzado niveles de ingresos que no imaginamos como país y eso implica diversos desafíos que debemos ser capaces de superar desde la institucionalidad pública en materia de economía.

Estos tres “lomos de toro”, que nos impiden llegar al desarrollo definitivo son, primero, una productividad decreciente; segundo, un crecimiento estancado los últimos 4 años que recién como gobierno hemos logrado recuperar; y tercero, una matriz productiva que en el grueso sigue dependiendo de la explotación de recursos naturales.

Para avanzar en la segunda transición hacia el desarrollo que nos ha encargado el Presidente Piñera, no podemos hacerlo desde el punto dónde estamos. Si la revolución industrial 4.0 golpea nuestra puerta, temas como la robótica, el big data, IOT pueden impactar de manera más profunda dicha productividad y la velocidad del crecimiento.

Aún más, el Presidente Piñera ha definido como lineamientos de Innovación los siguientes:

- **CAMBIO CLIMÁTICO**
- **ENVEJECIMIENTO DE LA POBLACIÓN**
- **ECONOMÍA DIGITAL**

► FOMENTAR EL DESARROLLO DEL PAÍS

La Corfo del siglo XXI tiene un desafío diametralmente distinto al definido en el siglo XX: si antes industrializaba el camino hoy debe ser una herramienta para enfrentar esta nueva economía y dejar atrás sus lomos de toro.

Debe concentrar sus esfuerzos en resolver las fallas de mercado que friccionan el éxito del círculo virtuoso de la innovación, el emprendimiento y el desarrollo competitivo, y acelerar el proceso de transformación digital que prepare a nuestras empresas regionales para la revolución industrial 4.0.

Entonces, ¿cómo puede aportar Corfo al desarrollo de la Región de Coquimbo? Ampliando la base económica de la Región de Coquimbo. Más emprendedores e innovadores en el sistema, más personas desarrollando sus planes de vida, son una oportunidad para extender del desarrollo y acelerar un crecimiento más equitativo.

Emparejar la cancha es entender que crecimiento e igualdad son parte de la misma ecuación, y que eso se logra en la modernidad con la libre iniciativa privada, con la coordinación público privada y con un estado que resuelve las fallas que impiden mayor competencia, y que apura la productividad de nuestra economía.

Cámara de Turismo Región de Coquimbo, a nombre de los empresarios de Elqui, Limarí y Choapa; agradece a Corfo y a sus profesionales por su compromiso con el desarrollo del sector turístico regional.

¡Felices 80 años!

UNIVERSIDAD CATÓLICA DEL NORTE
63 años aportando al conocimiento y formación, felicita a CORFO en su 80° Aniversario.

6 Años Acreditada
Desde: Noviembre 2016
Hasta: Noviembre 2022

- Gestión Institucional
- Docencia de Pregrado
- Docencia de Postgrado
- Investigación
- Vinculación con el Medio

CORFO, un actor clave para un futuro prometedor



POR ADRIANA PEÑAFIEL VILLAFÁÑE, PRESIDENTA CONSEJO REGIONAL DE COQUIMBO

La Corporación de Fomento a la Producción (CORFO), ha sido desde sus inicios, uno de los grandes aliados del Gobierno Regional, para avanzar en el crecimiento y desarrollo de la Región de Coquimbo.

La diversificación productiva, la innovación y la competitividad, son los ejes fundamentales que hoy día hacen de esta institución un pilar fundamental para el desarrollo y progreso de los pequeños productores y emprendedores del país y de nuestra región.

Hoy por hoy, el emprendimiento y la innovación son la gran oportunidad para el surgimiento de nuevas iniciativas de desarrollo para muchas familias de la región, que, ante la falta de una fuente de empleo estable, se atrevieron a emprender e innovar, ganándose un espacio en el cada vez más competitivo mercado nacional.

Nuestra misión como Consejo Regional, ha sido apoyar a las instituciones públicas que trabajan con los distintos sectores productivos, académicos, tecnológicos y de investigación, que son un aporte al desarrollo de la región, a través de convenios de financiamiento para el desarrollo de proyectos de Fomento a la Innovación y a la competitividad (FIC-R), en las áreas de la Gastronomía, Astroturismo, fortalecimiento del Turismo, Pesca, Agricultura y otros.

Especial relevancia han tenido en los últimos años, los proyectos FIC-R relacionados con el fortalecimiento a la agricultura, orientado a productores de uva flame y a estudios hidrogeológicos; el convenio destinado a fortalecer y desarrollar el ecosistema regional de emprendimiento dinámico, que contribuye al asesoramiento directo a emprendedores, para el éxito de sus iniciativas, en el que se inyectaron \$1.000 millones de pesos.

En fin, como esos, son innumerables los proyectos que en forma conjunta desarrollamos con CORFO, que no hacen más que valorar su aporte e instarlos a seguir en esa línea que tanto bien le hace a una región que cuenta con innumerables herramientas y materias que le permitirán crecer. Para aquello solo se necesita de la creatividad, de la innovación y de avanzar en el uso de las nuevas tecnologías que un mundo globalizado nos exige.

Hoy, en el 80° aniversario de CORFO, como Consejo Regional, extendemos un saludo especial a directivos y funcionarios que forman parte de la gran familia CORFO a nivel regional, deseamos todo el éxito en este nuevo año, y motivarlos a seguir trabajando por un futuro prometedor, para nuestra región y su gente.



GEDES saluda en el 80° aniversario de Corfo en especial a todos sus colaboradores por su importante labor y aporte que realizan para el Desarrollo Sostenible y con Triple Impacto en la Región de Coquimbo.

Agente Operador **CORFO**

@Gedeschile www.gedes.cl



La apuesta por un ecosistema de emprendimiento de la región de Coquimbo

DURANTE LA ÚLTIMA DÉCADA CORFO HA TRABAJADO CONSISTENTEMENTE EN EL DESARROLLO DE UNA CULTURA DE EMPRENDIMIENTO Y EL APOYO A EMPRENDEDORES INNOVADORES EN LA REGIÓN.

Un hito pionero y de gran relevancia para la región fue el desarrollo, entre el 2012 y 2013 de “Ecosistema de Emprendimiento Innovador”. El proyecto apoyado por el Gobierno Regional buscó hacer propicio el ecosistema emprendedor regional, transfiriendo e instalando capacidades en los actores claves y gestionando las instancias necesarias para habilitar el ciclo financiero en el desarrollo inicial de las Start Ups de la región.

Este programa permitió que más de 10 mil personas participaran en el desarrollo de sus proyectos y formó capacidades para incrementar los recursos destinados para emprendimiento en la región. Durante este periodo, se apoyaron en sus inicios emprendimientos que actualmente tienen un reconocimiento nacional e internacional, como son los casos de Cambia Tu Neumático, Pisco Waqar, Cervezas Atrapaniebla, entre otros.

Esta exitosa alianza entre CORFO y Gobierno Regional, que se ha renovado constantemente, permite que actualmente la región se destaque a nivel nacional por su estrategia de apoyo a los emprendedores.

► FOMENTO A LA CULTURA EMPRENDEDORA

Durante estos años el desarrollo de una cultura de emprendimiento se ha promovido desde eta-

pas tempranas, destacándose los programas de apoyo al emprendimiento e innovación para escolares.

Niños y jóvenes de toda la región han participado en programas que buscan desarrollar habilidades y competencias emprendedoras, trabajando con profesores de colegios y universidades, y acercando nuevas tecnologías a los estudiantes, como la robótica y la inteligencia artificial.

En este contexto, CORFO también se ha preocupado de disminuir las brechas de género, apoyando iniciativas que fomenten el emprendimiento dinámico con foco en mujeres, entregándoles las herramientas necesarias para innovar. Por otro lado se han generado programas de apoyo a emprendedores con focos sectoriales importantes para la región tales como industrias creativas, turismo sustentable, bioproductos marinos y alimentos con valor agregado, digitalización, entre otros.

En estos años se han apoyado servicios especializados y espacios destinados a los emprendedores, para que tengan conexión entre ellos y actores claves, trabajando de manera colaborativa y obteniendo además diversas capacitaciones.

► ESPACIOS PARA EL EMPRENDIMIENTO

Un espacio relevante es La Brújula Cowork, proyecto que nace como respuesta a tener un punto de encuentro y centro neurálgico donde se impulse el emprendimiento innovador de alto potencial de crecimiento dentro de la región. La brújula ha logrado impactar a más de 7.000 personas, levantar más de 250 proyectos y lograr que 40 de ellos levanten recursos.

Adicionalmente, contamos con la Red de Mentores Región Estrella, la cual al día de hoy, dispone de una oferta de 50 mentores entre destacados empresarios, gerentes, académicos e investigadores de la región de Coquimbo quienes han entregado parte de su tiempo para acompañar a emprendedores locales en el desarrollo de sus propuestas de valor, convirtiéndose en un eslabón clave del proceso de emprendimiento donde los innovadores regionales tienen acceso a un acompañamiento de calidad.

La evolución de este ecosistema de emprendimiento regional ha permitido que actualmente sean varios actores públicos y privados de la región quienes trabajen asociativamente para su desarrollo.

▶ LA CLAVE DE LA ASOCIATIVIDAD

Si bien la región tiene importantes desafíos por delante en materia de emprendimiento, hoy cuenta con más capacidades, infraestructura y oferta de acompañamiento a los emprendedores, no solo con financiamiento público sino que también con el esfuerzo y compromiso en entidades privadas. Esta mayor densidad del ecosistema de emprendimiento regional ha permitido ir construyendo una visión compartida sobre los desafíos de la región en estos temas.

Un ejemplo de lo anterior, es el trabajo asociativo para el ecosistema de emprendimiento e innovación regional denominado ColaborAcción, iniciativa que conformó una red en la cual participan universidades, emprendedores, coworks, servicios públicos, fundaciones, organizaciones de apoyo a los emprendedores, entre otros.

▶ IDENTIDAD REGIONAL: UN FACTOR CLAVE

Esta iniciativa, espera ser un agente acelerador efectivo del emprendimiento y la innovación regional, generando un efecto multiplicador en el impacto de los proyectos

que se llevan a cabo en nuestra región, hoy consensuando 4 focos de trabajo:

- 1) Región de Gabrielas
- 2) Región Sustentable
- 3) Región Digital
- 4) Región de Talentos.

Con este aprendizaje acumulado, los programas de apoyo para los emprendedores y su entorno han ido evolucionando. Actualmente CORFO se encuentra implementando un proceso de simplificación y de mayor cercanía a los emprendedores poniendo a disposición la plataforma denominada “El Viaje del Emprendedor”, la cual pretende acompañar al emprendedor desde la fase de formulación de la idea hasta que llegue a escalar su producto o servicio, entregando de esta manera un apoyo más integral a lo largo de las etapas de un negocio.

El emprendimiento es una de las principales fuentes de trabajo y de dinamización de las economías, en este contexto la Región de Coquimbo debe continuar apoyando el desarrollo de su ecosistema de emprendimiento e innovación con el objetivo de apoyar el desarrollo de nuevas iniciativas que se enmarquen en una economía global y en constante evolución y transformación.

▶ EL ECOSISTEMA EN CIFRAS DESDE EL 2010

· MÁS DE 160 PROYECTOS HAN SIDO BENEFICIADOS POR LA CORPORACIÓN DE FOMENTO DE LA PRODUCCIÓN (CORFO) ENTRE 2010 Y 2018 EN EMPRENDIMIENTOS DE LA REGIÓN DE COQUIMBO

· SOBRE 30 MIL BENEFICIARIOS HAN SIDO APOYADOS POR LA CORPORACIÓN DE FOMENTO DE LA PRODUCCIÓN (CORFO) ENTRE 2010 Y 2018 EN EL ÁREA DE EMPRENDIMIENTO DE LA REGIÓN DE COQUIMBO

· MÁS DE \$4.300 MILLONES SE HAN ENTREGADO DESDE 2010, EN PROGRAMAS DE CORFO PARA FORTALECER EL ECOSISTEMA DE EMPRENDIMIENTO DE LA REGIÓN DE COQUIMBO



CIDERE SALUDA A CORFO EN UN NUEVO ANIVERSARIO DESTACANDO SU GRAN APOORTE PARA EL DESARROLLO ECONÓMICO Y EMPRENDIMIENTO DEL PAÍS.



CIDERE
REGIÓN DE COQUIMBO

¿Cómo será la Región de Coquimbo con el apoyo de CORFO en 80 años más?

OCHENTA AÑOS DESPUÉS DEL NACIMIENTO DE LA CORFO, VEMOS QUE LA REGIÓN DE COQUIMBO SE CARACTERIZA POR EL DESARROLLO CRECIENTE DE LOS SECTORES MINERO, AGRÍCOLA, PESQUERO Y TURÍSTICO. ES UNA ZONA PUJANTE, DONDE CADA DÍA RECIBE UN FLUJO DE FAMILIAS QUE SE ESTABLECEN ATRAÍDOS POR SU ALTA CALIDAD DE VIDA.

Cuando el presidente Pedro Aguirre Cerda, reconocido estadista de profundo sentido patriótico, quien muere en el ejercicio del poder sin llegar a terminar su mandato y llega a ser uno de los más queridos presidentes de la historia republicana, crea el 29 de abril de 1939, la Corporación de Fomento y Reconstrucción, CORFO, intuía también, que estaba ante un hecho trascendente e histórico, acorde al momento crítico que vivía el país.

A las dramáticas consecuencias que la Gran Depresión todavía imponía en una población con baja o nula instrucción, desempleada y con esca-

so apoyo estatal se une el devastador terremoto, que destruyó Chillán y la zona sur cercana. No se equivocó don Pedro, ya que este hecho fundacional cambiaría el destino de Chile de ahí en adelante al sentar las bases de un fuerte y prolongado proceso de industrialización nacional.

Don Pedro Aguirre Cerda desde su juventud, allá en las fértiles tierras de Los Andes, había sentido una intensa preocupación por el atraso en que vivía el país. Muchos tal vez no saben que allí conoce a una joven maestra que recién se destaca en el campo de la poesía.

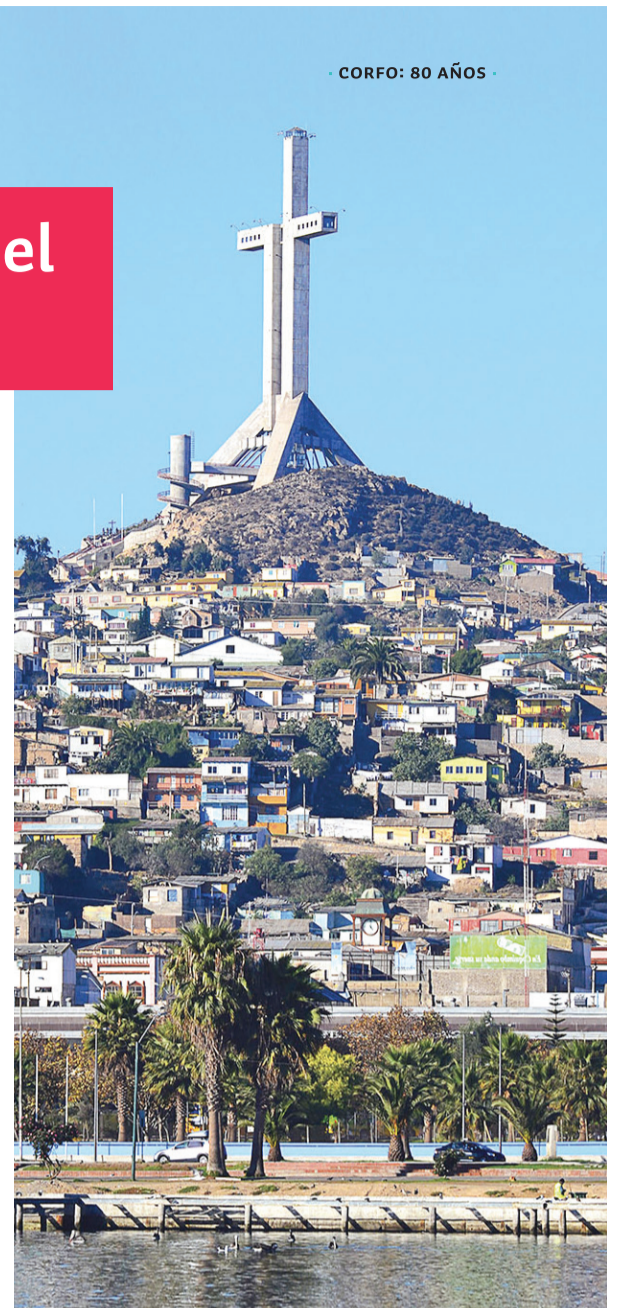

“Gestión de Innovación” es el nombre del proyecto que desde hace algunos meses ha estado trabajando Teck Carmen de Andacollo (Teck CDA) junto a la Corporación de Fomento de la Producción (Corfo), el cual busca generar un portafolio de iniciativas que permitan enfrentar los desafíos futuros que tiene la empresa con la visión de la minería que viene.

“Innovar no es sólo para mejorar los índices de producción, sino que también posibilita el optimizar procesos de sustentabilidad, en áreas tan importantes como medioambiente y comunidades”, sostuvo el gerente general de Teck CDA, Manuel Novoa.

En ese sentido, la agencia ejecutora Acelera Innova, ha comenzado su trabajo para instalar capacidades de innovación en la organización, así como también definir una estrategia y sentar las bases de este proceso. Para esto, implementará una serie de talleres y cursos dictados por instituciones con experiencia en estas temáticas, donde se potencian las habilidades de los trabajadores y se fortalece la metodología para encaminar adecuadamente las ideas que se pueden generar.

En tanto, la compañía creó un equipo de innovación, compuesto por 13 representantes de las gerencias, quienes, en un trabajo previo, han establecido algunos parámetros y componentes que guiarán la estrategia de innovación de Teck CDA, la que estará alineada con la optimización de recursos.

El ejecutivo puntualiza que “tenemos un equipo y un comité directivo de innovación que llevan adelante la estrategia en esta materia y, al ser uno de los sectores productivos más importantes de la región, es que queremos ir a la vanguardia de lo que se espera de nuestro rubro al innovar”.

Una vez concluida la ejecución de la iniciativa, se espera generar un portafolio de proyectos de Teck CDA, donde al menos uno sea postulado a Corfo.

Teck Carmen de Andacollo y Corfo trabajan en conjunto por la innovación

El 2019 ha sido definido por Teck como el año de la innovación, un desafío en el cual trabajan todas las áreas de la organización con apoyo de especialistas en la materia.





· CORFO: 80 AÑOS ·

Gabriela Mistral, con quien entabla una profunda amistad, tejida al amparo de un talento superior y una honda sensibilidad social compartida. Con ella discute extensamente sobre cómo abordar la realidad apremiante en que vive la población, que ambos veían y sufrían con intenso dolor.

▶ EL SUEÑO DE UN PAÍS DESARROLLADO

Él llegaría a ser su gran protector en Chile. Luego, don Pedro viajó por Europa conociendo en terreno cómo países más avanzados enfrentaban el desafío del desarrollo. Dos libros dan cuenta de ese periplo con sentido de llamado ético y político a servir al país con sus mejores capacidades y talentos.

El problema Agrario, y luego, el Problema Industrial. En esas conversaciones con Gabriela Mistral, apasionadas y plenas de urgencia patriótica, y en esos libros egregios está el germen de lo que años más tarde sería CORFO. Intensa preocupación social, agudas reflexiones y profunda visión de futuro.

▶ UNA REGIÓN PUJANTE

Ello constituye un natural orgullo y beneficio para la comunidad, pero sin duda, también, y en alto grado, un tremendo y urgente desafío hacia adelante. Que aquello no termine desmejorando las condiciones de vida actuales y ojalá se creen las condiciones para aprovechar todo ese potencial humano y de recursos que está llegando.

El director regional de CORFO, Gregorio Rodríguez, expresa que “sabemos que hoy nuestra misión, como CORFO es potenciar las industrias existentes, pero especialmente sofisticar la matriz productiva regional y nacional, acorde a los desafíos de un mundo global, en vertiginoso cambio tecnológico y social”.

En este sentido, Rodríguez expresa que hoy es posible avanzar hacia una nueva economía donde los recursos son verdaderamente inagotables, porque está sustentada en la creatividad de las personas: “Es lo que se conoce como economía o industria creativa. Ya no es solamente un tema de arte y cultura, sino que aparece con fuerza el fenómeno de establecer negocios, en los ámbitos del arte y la cultura cada vez más potentes”.

Es así que desde el año 2012 CORFO Coquimbo, en conjunto con el actual Ministerio de las Culturas y el patrimonio, desarrolla una estrategia de fomento a las industrias creativas, destacando en la actualidad el proyecto que ejecuta Planes y la Asociación Gremial de Videojuegos para promover el desarrollo del talento de jóvenes, hombres y mujeres que puedan crear negocios en el ámbito de los videojuegos, donde se conjugan talentos de informáticos, ilustradores, artistas, diseñadores, músicos, escritores, ingenieros que

sueñen en grande, tal como nuestro querido don Pedro y nuestra amada Gabriela soñaron el futuro de la región.

Estos desafíos futuros de la CORFO son también los planteados por el Seremi de Economía, Luis Arjona, quien expresa que la institución debe encabezar y enfrentar los desafíos que nos impone la agenda del futuro: “debe potenciar una economía circular que aprovecha el valor de sus recursos, articular alianzas productivas para competir con éxito a través de la economía colaborativa y apostar aquellas iniciativas que impactan triplemente a la economía: benefician a la economía, solucionan problemas públicos y valorizan el medio ambiente”.

▶ ¿CÓMO SERÁ LA REGIÓN DE COQUIMBO EN OCHENTA AÑOS MÁS?

Será según hoy creamos y creemos, depende de nosotros, de CORFO, pero principalmente de cada habitante de la región, y de los que vengán a vivir en ella. Que la región no solo sea el mejor lugar para vivir, sino que sea el mejor lugar para crear y vivir. Ese es el sueño y el desafío.



CChC La Serena saluda a CORFO en sus 80 años y reafirma su compromiso por generar competitividad, innovación y productividad para el desarrollo sostenible de la región.

CONSTRUIR CHILE
ES OBRA DE TODOS





#CorfoEnMovimiento

Promoviendo el emprendimiento y la innovación en la Región de Coquimbo, con apoyo del Gobierno Regional.

