

# JUNTOS CONSTRUIMOS REGIÓN



**Chile  
mejor**

## EDUCACIÓN Y SALUD

Los avances más relevantes con nueva infraestructura y cobertura de calidad.

## EMPLEO Y ECONOMÍA

La inversión más grande en la historia de la región para mejorar la calidad de vida.

## TÚNEL AGUA NEGRA

10 consorcios internacionales interesados en construir esta obra de integración bilateral.



*“El Chile Mejor ya está aquí, un Chile con más capacidades, con desafíos nuevos y un horizonte más amplio para su desarrollo. Un Chile que sabrá enfrentar los cambios y aprovechar la riqueza de su diversidad. El país que, no me cabe duda, seguirá creciendo con espíritu republicano, con convivencia fraterna y respetuosa”.*

*S.E. Michelle Bachelet Jeria  
Presidenta de la República de Chile.*



# JUNTOS CONSTRUIMOS REGIÓN

La Región de Coquimbo crece rápidamente y también avanzan nuestros desafíos para seguir progresando en pos de alcanzar el desarrollo y bienestar. En estos años hemos tomado las decisiones necesarias para integrar a nuestras tres provincias dentro de una gran plataforma productiva y comercial, mediante obras emblemáticas que se hacen cargo del crecimiento y del desarrollo, con profundo respeto al medio ambiente y a las comunidades.

Nuestro trabajo como Gobierno Regional de Coquimbo, busca generar nuevas y mayores oportunidades en todo el territorio, con el característico sello de justicia social, tal como lo ha mandado nuestra Presidenta Michelle Bachelet. Y así asumimos el compromiso con la ciudadanía, para llevar adelante inversiones históricas, a través de un presupuesto fiscal que hemos distribuido no sólo en los grandes centros urbanos, sino en las 15 comunas de la región, además de atender las situaciones de emergencia y recuperación, cuando la naturaleza nos puso a prueba.

Hoy contamos con más acceso a una educación de calidad desde la sala cuna a la enseñanza superior; tenemos más y mejor cobertura en salud al construir una moderna infraestructura para la red de atención primaria y hospitalaria; retomamos la construcción de miles de hogares y nuevos barrios; entregamos la dignidad que se merecen nuestras familias con el acceso al agua potable y alcantarillado en las zonas rurales; logramos acercar las distancias, aumentando la seguridad y la pavimentación de la red de carreteras principales y más de mil kms. de caminos interiores; mejoramos las condiciones para el trabajo en caletas rurales; tenemos la mayor red de infraestructura deportiva del norte de Chile; nuevas obras para el uso eficiente del agua para el riego y consumo; por mencionar algunos alcances de nuestra amplia tarea.

Todo este trabajo, no habría sido posible sin el respaldo del Consejo Regional de Coquimbo. Agradecemos la voluntad de sobreponer el bien común, a las diferencias, porque con su ayuda y disposición, avanzamos mejor. En esta tarea



agradecemos también a los 15 alcaldes y sus concejos municipales, a los parlamentarios de la región, a la comunidad organizada, a los equipos de las diversas instituciones públicas y privadas.

En estos años, hemos demostrado, con voluntad y respeto, que el trabajo en equipo es posible y al ponernos de acuerdo, los beneficios son para nuestros habitantes, para que las nuevas generaciones logren aprovechar el amplio potencial de esta hermosa región, que se proyecta a través del Túnel de Agua Negra, como una plataforma internacional, económica, productiva, social y cultural, rumbo al Asia Pacífico.

Todos estamos convocados a ser parte de una cadena virtuosa de oportunidades que surge, especialmente, de la integración con la vecina provincia de San Juan, Argentina proyectando una mayor participación en los mercados asiáticos. Todos estamos convocados en la construcción de este legado, porque juntos construimos región.

**Claudio Ibáñez González**  
**Intendente de la Región de Coquimbo.**

# GOBIERNO REGIONAL DE COQUIMBO

Está constituido por el Intendente más 16 consejeros regionales. Siete de ellos representan a la provincia de Elqui, cinco al Limarí y cuatro al Choapa.

Desde 2013 los integrantes del Consejo Regional son elegidos a través de votación directa de los ciudadanos, y han desarrollado un importante trabajo con el fin de contribuir a un desarrollo regional armónico e inclusivo.



**Arriba:** Hanna Jarufe Haune (IND), Agapito Santander Marín (FRNV), Raúl Godoy Barraza (PR), Leonardo Pastén Silva (DC), José Montoya Ángel (DC), Teodoro Aguirre Álvarez (FRNV), Marcelo Castagneto Arancibia (RN), Alberto Gallardo Flores (IND) **Abajo:** José Sulantay Silva (UDI), Miguel Solís Viera (PC), Lidia Zapata Pastén (DC), Ángela Rojas Escudero (PPD), Presidente del CORE Eduardo Alcayaga Cortés (PS), Intendente Claudio Ibáñez (PPD), Carlos Galleguillos Rojo (PS), Macarena Matas Picart (RN), Gloria Torres Espejo (IND).



# ¿QUÉ SON LOS GOBIERNOS REGIONALES Y CÓMO FUNCIONAN?

La figura de Gobierno Regional nace el año 1991, tras una modificación a la Constitución Política del Estado de 1980, con el objetivo de potenciar el desarrollo de las regiones desde los territorios.

Esta modificación se hace efectiva el 23 de abril de 1993, bajo el Gobierno de Patricio Aylwin, instalando estos organismos de carácter público y descentralizado, con personalidad jurídica y patrimonio propio, investidos por ley con las atribuciones necesarias para cumplir las funciones de administración superior de cada región.

Su principal objeto es el desarrollo social, cultural y económico de la región y está conformado por el Intendente y el Consejo Regional. El Intendente es designado por el Presidente(a) de la República, mientras que el Consejo regional es electo a través de sufragio universal, con un período de permanencia de 4 años con opción de reelección.

El Consejo Regional es un órgano público colegiado, de carácter normativo, es decir, dicta reglamentos regionales que le dan formalidad a las políticas propias de la región. Además, resuelve

la inversión de proyectos y programas regionales a través de un trabajo por comisiones y voto en sesiones.

Se suma un rol fiscalizador, requiriendo información y supervisando las actuaciones del ejecutivo y de las unidades que dependan de él en materia de gestión e inversión, dentro del ámbito propio de competencias de los gobiernos regionales.

La región de Coquimbo tiene 16 consejeros regionales, 7 en Elqui, 5 en Limarí y 4 en Choapa

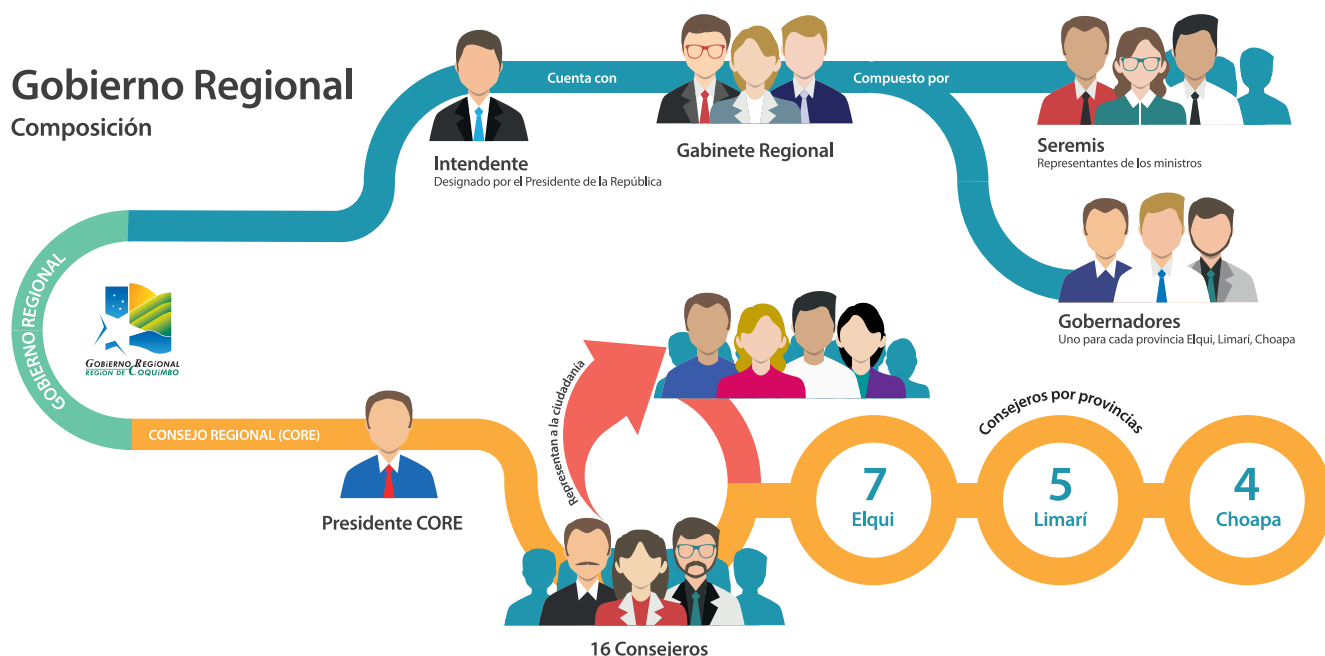



# GABINETE REGIONAL DE COQUIMBO

ARRIBA: **Sebastián Santander**, Jefe de Gabinete Intendente; **Claudia Bravo**, Jefa Unidad Regional Subdere; **Luis Rojas**, Jefe División de Análisis y Control de Gestión Gobierno Regional; **Daniela Serani**, Directora Regional Consejo Nacional de la Cultura y las Artes; **Eduardo Lara**, Seremi Deportes; **Marcelo Salazar**, Seremi Energía; **Óscar Pereira**, Seremi Transportes; **Eduardo Fuentealba**, Seremi Medio Ambiente; **Marcela Carreño**, Seremi de la Mujer y Equidad de Género; **José Peralta**, Jefe División de Planificación y Desarrollo Gobierno Regional; **Catalina Guzmán**, Coordinadora Regional de Seguridad Pública; **Alejandro Lara**, Jefe División de Administración y Finanzas del Gobierno Regional; **Angelo Montaña**, Director Regional SERVIU.

ABAJO: **Diego Núñez**, Seremi Bienes Nacionales; **Mirtha Meléndez**, Seremi Obras Públicas; **Carlos Galleguillos**, Seremi Justicia; **Herman Osses**, Seremi Desarrollo Social; **Bernardo Salinas**, Seremi de Gobierno; **Américo Giovine**, Gobernador Elqui; **Claudio Ibáñez**, Intendente; **Wladimir Pleticosic**, Gobernador Limarí; **Patricio Trigo**, Gobernador Choapa; **Rodrigo Sánchez**, Seremi Economía; **Pedro Esparza**, Seremi Educación; **Rosendo Yáñez**, Seremi Salud.

**JUNTOS  
CONSTRUIMOS  
REGIÓN**



**Chile  
mejor**



# LA MAYOR INVERSIÓN PÚBLICA EN LA HISTORIA

Como Gobierno trabajamos intensamente para aumentar la inversión en nuestra región, priorizando siempre las principales necesidades de la comunidad, en ámbitos tan sensibles como educación, salud, seguridad, empleo, saneamiento sanitario y equipamiento comunitario. De esta forma, pasamos de una inversión pública de \$600 mil millones en 2013 a \$937 mil millones ejecutados en 2016.

Similar figura se da respecto de los recursos regionales, con un Fondo Nacional de Desarrollo Regional (FNDR) que pasó de \$48.097 millones en 2013 a \$62 mil millones invertidos en diversos proyectos en 2016. Se trata de cifras históricas en beneficio de todos.

## INVERSIONES, PROGRAMAS Y SUBSIDIOS

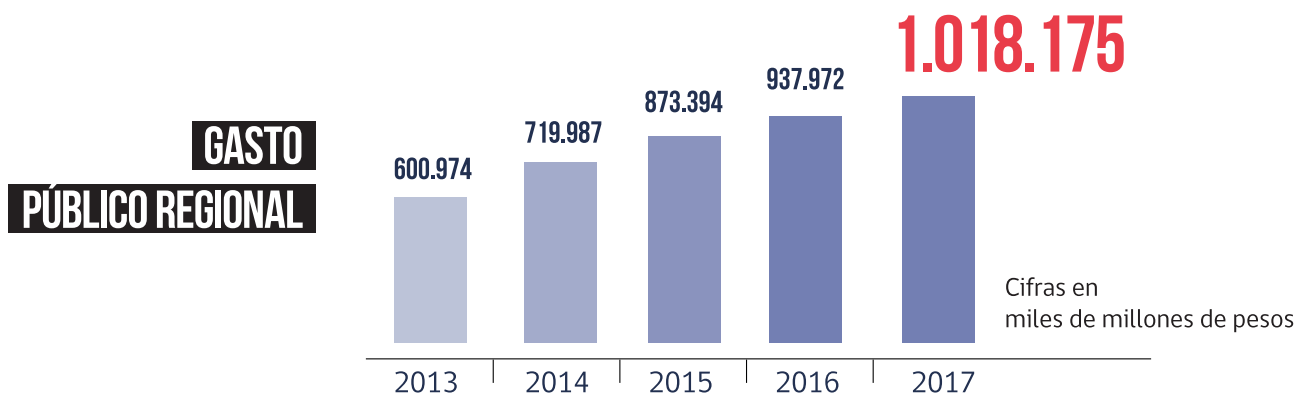

## PRESUPUESTO REGIONAL FNDR

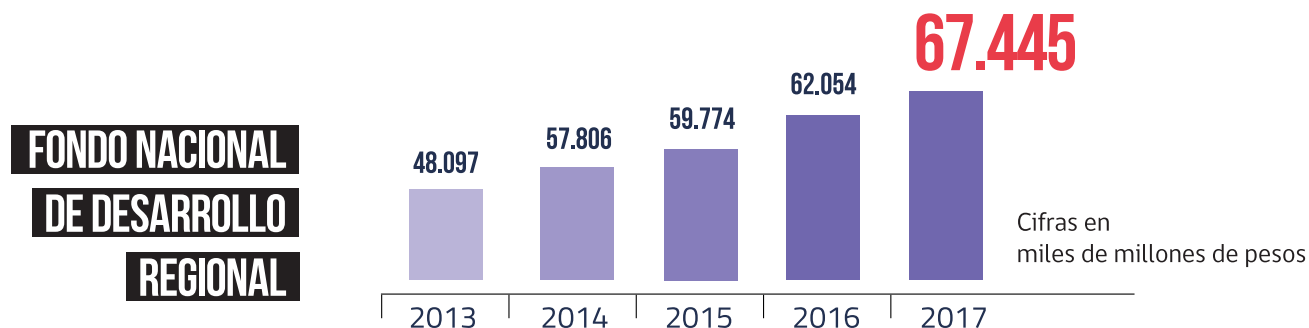

Las cifras 2017 corresponden al presupuesto aprobado al mes de octubre de 2017. Fuente: Plataforma Chile - Indica.

# ÍNDICE

## 09.

### SALUD

Nuevos hospitales para Limarí y Choapa.  
Un Centro de Diagnóstico Terapéutico para la región.  
Mejor salud y atención más digna.  
Más médicos en la salud pública.  
Edificio de construcción acelerada para el Hospital de Coquimbo.

## 14.

### EDUCACIÓN Y CULTURA

Educación gratuita y de calidad desde la sala cuna a la enseñanza superior.  
Más y mejores escuelas también en comunas rurales.  
Más de 11 mil jóvenes beneficiarios de gratuidad en educación superior.  
Un Centro de Formación Técnica estatal para Limarí.  
Nuevos espacios para la cultura y las artes.  
Primera Biblioteca Regional.  
Política Regional de Cultura.

## 23.

### SEGURIDAD PÚBLICA

Primera región con planes de seguridad en todas sus comunas.  
Más seguridad para el Valle de Elqui: Cuartel PDI de Vicuña.  
Seguridad en la cordillera: Retén de Pedregal.  
Mejorando la seguridad entre todos: El Barrio Comercial de La Serena.  
Televigilancia y alarmas para la comuna de Coquimbo.

## 27.

### ECONOMÍA Y DESARROLLO

Nuevos proyectos de inversión en los sectores minero, energético e inmobiliario.  
Apoyo productivo, mayor seguridad y más tecnología para los pequeños mineros.  
Apoyo permanente a la pequeña y mediana agricultura regional.  
Región líder en producción de energías limpias.  
Modernas caletas para los pescadores artesanales.  
Embalse Valle Hermoso, una obra estratégica en el epicentro de la escasez hídrica.

## 34.

### VIVIENDA, URBANISMO

Nuevas obras para organizar la capital regional.  
Avances para la ciudad puerto.  
Fin a la "Ruta de la Muerte".  
Mejores viviendas para la dignidad de miles de familias.

## 39.

### CALIDAD DE VIDA

Nuevos espacios para formar hogares.  
Mayor cobertura rural en alcantarillado y electrificación.  
Pavimentando más de 1.000 kms. en rutas interiores.  
Esterilización y cuidado de mascotas.

## 45.

### INFRAESTRUCTURA DEPORTIVA

Una moderna red de estadios.  
Gimnasios y centro polideportivos para incentivar la actividad física y desarrollar nuevos talentos.

## 48.

### OCEANOS Y OBSERVACIÓN DE LOS CIELOS

Epicentro mundial de la conservación de los océanos: IMPAC 4 en la región.  
Capital mundial de la astronomía.

## 53.

### EMERGENCIAS Y RECONSTRUCCIÓN

Temporal de viento y marejadas.  
Terremoto y tsunami del 16S.  
Sistema frontal y aluviones.

## 58.

### DESAFÍOS REGIONALES

Túnel de Agua Negra: Los avances más importantes en la historia de la integración Bilateral.  
Potenciar el desarrollo portuario regional.  
Copa América femenina se jugará en la Región de Coquimbo.



# SALUD

JUNTOS  
CONSTRUIMOS  
REGIÓN



Chile  
mejor

# NUEVOS HOSPITALES PARA LIMARÍ Y CHOAPA

La región está cambiando y lo hace con nuevos hospitales. Después de años de espera, la comuna de Ovalle levanta un nuevo recinto, para lo que el Gobierno de nuestra Presidenta Michelle Bachelet invirtió más de 70 mil millones de pesos, mejorando las prestaciones de salud para la provincia de Limarí.

El nuevo hospital beneficiará a más de 215 mil habitantes, tiene una superficie de 41 mil metros cuadrados, con 7 pabellones, más de 210 camas, 12 cupos de diálisis, áreas de hospitalización médico quirúrgicas para adultos, pediatría, neonatología, gineco-obstetricia, pensionado, psiquiatría de corta estadía, un helipuerto y 419 estacionamientos de superficie.

Se suma la apertura del Hospital de Salamanca, obra que había quedado a medio terminar, pero que logramos reimpulsar gracias al compromiso directo de nuestra Presidenta de la República. Con una inversión de 15.000 millones de pesos, mejoramos el acceso a especialistas, evitando los traslados a otras ciudades.

El Hospital Comunitario y Familiar de Salamanca recibió sus primeros pacientes en julio de 2017, en una estructura que cuenta con áreas de urgencia, hospitalización, área dental y laboratorio, entre otros servicios. El 16 de octubre de 2017 el establecimiento fue oficialmente inaugurado por la Presidenta Michelle Bachelet.



*Presidenta Michelle Bachelet, inauguró el nuevo Hospital de Salamanca.*



*Obras del nuevo Hospital de Ovalle.*





Contraloría autorizó la adjudicación de la licitación para iniciar obras del CDT.

# UN CENTRO DE DIAGNÓSTICO TERAPÉUTICO PARA LA REGIÓN

El camino para concretar la construcción del Centro de Diagnóstico Terapéutico (CDT) para el Hospital de La Serena enfrentó varios problemas. En noviembre de 2017, la Contraloría tomó razón de la licitación para iniciar las obras.

Se trata de uno de los principales compromisos de la Presidenta Michelle Bachelet en el ámbito de la salud para la Región de Coquimbo, obra que se construirá en el terreno de la Ex cárcel de la Serena. Este es el primer paso para la normalización del hospital San Juan de Dios de la capital regional.

La inversión para este centro de diagnóstico terapéutico superará los 66 mil millones de pesos, 57 mil millones provenientes del Ministerio de Salud y 8 mil millones del Gobierno Regional, modelo de gestión propuesto por el Intendente al Consejo Regional.

Esta inversión considera obras civiles y la compra de mobiliario y equipamiento, en una infraestructura de 40 mil m<sup>2</sup> que contará con 15 box de consultas, 6

pabellones quirúrgicos, un módulo patrimonial, 20 sillones de diálisis, una unidad de oncología, un laboratorio clínico y un resonador magnético.



Inicio del proceso normalización del hospital de La Serena.





*CESFAM, Pan de Azúcar, Coquimbo.*

# MEJOR SALUD y atención más digna



*Inauguración del Cefsam Canela.*

Como Gobierno Regional suscribimos un convenio de programación con el Ministerio de Salud, ejecutando una inversión sin precedentes para la región. Son más de 20 obras en las tres provincias con una inversión que supera los 200 millones de pesos, entre 2014 y 2018.

Entre las obras, los CESFAM de La Higuera, Punitaqui, Canela, San Isidro de Calingasta, Illapel, Pan de Azúcar, San Juan, El Sauce y Chañaral Alto, Tierras Blancas II, Urbano III de Ovalle.

Para 2018 está comprometido el desarrollo de obras de los CESFAM de Río Hurtado y Emilio Schaffhauser en La Serena. Se suman el Centro Comunitario de Salud Familiar (Cecosf) de Pinamar; las salas IRA (Infecciones Respiratorias Agudas en niños) y ERA (Enfermedades Respiratorias Agudas en Adultos) y su Servicio de Urgencia del Hospital de Vicuña; el Cecosf de Los Leices, en Ovalle; el Cecosf de Limarí; el Servicio de Urgencia de Alta Resolutividad (SAR) de Tierras Blancas; el Hospital de

Salamanca y el Hospital de Ovalle, en plena construcción.

Emblemática fue la inauguración del CESFAM de Canela, entregado a los vecinos por la Presidenta Michelle Bachelet en agosto de 2016. La inversión del Gobierno Regional de Coquimbo fue de \$2.600 millones de pesos, para un moderno centro de salud con una superficie de 1.954 m<sup>2</sup>, que atenderá a una población de nueve mil habitantes.





*Bienvenida a los nuevos médicos que se sumaron a la atención en CESFAM y hospitales.*

# MÁS MÉDICOS EN LA SALUD PÚBLICA

El Gobierno de la Presidenta Michelle Bachelet impulsó el desafío de incentivar el ingreso de 1.480 nuevos médicos a la Atención Primaria de Salud en Chile, apuntando a contar con 4 mil especialistas formados al año 2018.

Entre 2015 y 2016 llegaron 35 nuevos médicos a la Región de Coquimbo, sumándose más de 45 profesionales adicionales para 2017. Entre ellos se encuentran médicos cirujanos y dentistas, que hoy se desempeñan en las diversas comunas, específicamente en centros de salud familiar y los hospitales de Vicuña, Salamanca, Los Vilos y Combarbalá.



*Los nuevos médicos de la red asistencial primaria.*



*Demolición de torre antigua Hospital San Pablo de Coquimbo.*

## EDIFICIO DE CONSTRUCCIÓN ACELERADA PARA EL HOSPITAL DE COQUIMBO

En agosto de 2016 iniciamos la demolición de la antigua torre del Hospital San Pablo de Coquimbo, que tras 40 años de funcionamiento sufrió daños estructurales por el paso del tiempo y el terremoto del 16 S.

En el lugar se construirá un hospital modular de 3 pisos y 4.100 metros cuadrados, todo esto con una inversión cercana a los 4.800 millones de pesos.

El proyecto contempla recuperar y aumentar la disponibilidad de camas del hospital, pasando de las 288 actuales a una oferta de 352, es decir, 37 camas más que se las que se tenían disponibles antes de la emergencia.

# EDUCACIÓN Y CULTURA

JUNTOS  
CONSTRUIMOS  
REGIÓN



Chile  
mejor





*Madres del reconstruido jardín "Rinconcito" de Pan de Azúcar en su inauguración.*

# EDUCACIÓN GRATUITA Y DE CALIDAD

desde la sala cuna a la  
enseñanza superior

Durante el segundo Gobierno de la Presidenta Michelle Bachelet, Chile dio los primeros pasos hacia una educación con acceso universal, concebida como un derecho garantizado por el Estado, dejando atrás la mirada que la calificaba como un bien de consumo.

En paralelo, la Región de Coquimbo fue una de las primeras cinco en firmar el convenio que da origen al Centro de Formación Técnica del Estado en cada región. Ovalle fue la comuna seleccionada para instalar esta casa de estudios, bajo el alero de la Universidad de La Serena.

La educación de calidad debe partir desde la primera infancia. Entre 2014 y 2016 construimos y ampliamos un total de 33 jardines infantiles, abriendo 2.125 nuevos cupos, con una inversión de 15 mil millones de pesos.



*Inauguración Jardín Infantil Carolina Wiff, Coquimbo.*





*Beneficiarios de Gratuidad junto a la Ministra de Educación, Adriana Delpiano, y el Intendente Claudio Ibáñez con autoridades.*



Al finalizar nuestro Gobierno, creamos casi 4 mil cupos en 40 nuevas salas cuna y jardines infantiles, entregando a nuestros niños y niñas lugares modernos, seguros, con espacios y colores que estimulan su aprendizaje y desarrollo.

Además, como Gobierno cada año financiamos una serie de proyectos a través de los Fondos Concursables de cultura, lo que se suma al aporte en la organización de eventos culturales como el Festival de las Artes Región de Coquimbo (ARC), Feria del Libro de La Serena y Festival de Cine de La Serena (FECILS), entre otros.

*Hoy son más de 11 mil los alumnos de nuestra región que estudian gratis en la enseñanza superior.*

# MÁS Y MEJORES ESCUELAS

## TAMBIÉN EN COMUNAS RURALES

El fortalecimiento de la educación pública escolar es una prioridad para nuestro Gobierno. Nuestra convicción es generar más y mejores herramientas para una educación de calidad en las 15 comunas de la región, sobre todo en las más alejadas, donde construimos mejores escuelas y colegios.

Un hito en la educación regional durante nuestro Gobierno fue la inauguración de la Escuela América de Combarbalá. La inversión superó los 10 mil millones de pesos, transformándose en uno de los proyectos de infraestructura educativa más importantes. La obra fue inaugurada por la Presidenta Michelle Bachelet en agosto de 2016.



*Escuela Básica Mario Aquiles Rodríguez de Paihuano.*



*Inauguración Escuela América de Combarbalá.*

En Limarí, impulsamos la construcción de la Escuela Básica de Los Morales, en Monte Patria, con una inversión superior a los mil millones de pesos. En Punitaqui, fueron \$11 mil millones de pesos asignados al proyecto “Obra Sello”, para renovar la infraestructura del liceo Alberto Gallardo Lorca.

En la comuna de Paihuano, el Gobierno Regional invirtió más de 400 millones de pesos para mejorar la infraestructura de la Escuela Básica Mario Aquiles Rodríguez, de la localidad de Horcón. Además, hoy Pisco Elqui cuenta con una remozada escuela básica gracias a una inversión de 1.500 millones de pesos.



En Choapa, la inversión del Gobierno Regional superó los \$5.300 millones de pesos en la nueva Escuela Básica Héctor Jorquera Valencia, de Canela Baja, inaugurada por la Presidenta Michelle Bachelet en octubre de 2017. Cuenta con más de 3.300 metros cuadrados y tres pisos para ofrecer mejores condiciones de aprendizaje a sus estudiantes de educación parvularia y enseñanza básica. Se suman las obras de mejoramiento de la escuela Juan Carrasco de Illapel, con una inversión sobre los 2.300 millones de pesos.



Reposición Escuela Neftalí Reyes de Vicuña.



Escuela de Canela, inaugurada en octubre 2017.



Inauguración Escuela Héctor Jorquera Valencia de Canela, Provincia del Choapa.





*Familia Fuenzalida Duarte: Los cuatro hijos de la señora Eugenia hoy cuentan con gratuidad.*

# MÁS DE 11 MIL JÓVENES

## beneficiarios de la gratuidad en educación superior

La gratuidad es uno de los principales logros de nuestro Gobierno a través de la Reforma Educacional, beneficio que ha llegado al 50% de familias más vulnerables de Chile.

Hoy son más de 257 mil los jóvenes que estudian con gratuidad a lo largo de Chile, en universidades públicas, privadas y centros de formación técnica. Más de 11 mil son beneficiarios de la Región de Coquimbo.

El caso de la familia Fuenzalida

Duarte fue conocido a nivel nacional, como beneficiarios de la Gratuidad. La familia encabezada por la señora Eugenia reside en el sector de La Florida, comuna de La Serena, y gracias a este beneficio sus cuatro hijos hoy cursan la educación superior. El ahorro estimado para esta familia de esfuerzo supera los 40 millones de pesos, por 4 carreras en la Universidad de La Serena, de acuerdo a aranceles y período de Gratuidad de sus 4 hijos.

## UN CENTRO DE FORMACIÓN TÉCNICA ESTATAL PARA LIMARÍ

La región de Coquimbo contará con uno de los cinco Centros de Formación Técnica estatal en desarrollo a lo largo del país, particularmente en la comuna de Ovalle. Se trata de una de las medidas de la Reforma Educacional, iniciando operaciones en 2018 bajo la rectoría del licenciado en Educación con mención Castellano y Filosofía de la Universidad de La Serena y Master of Science Social Policy & Planning in Developing Countries, Manuel Farías.

# NUEVOS ESPACIOS PARA LA CULTURA Y LAS ARTES

Los recintos abiertos a la comunidad para el desarrollo de actividades culturales y de encuentro son fundamentales. Como Gobierno Regional, invertimos 445 millones de pesos para reponer las dependencias de la Casa de la Cultura de Andacollo, considerando un salón auditorio para 100 espectadores y salas de ensayos, grabación, multiuso, exposiciones y de reuniones.



*Inauguración del Centro Cultural y Biblioteca de Paihuano.*



*Centro Cultural Bicentenario de Monte Patria.*

En Paihuano, el nuevo Centro Cultural y Biblioteca Gabriela Mistral involucró una inversión regional superior a los 500 millones de pesos, para un edificio con 565 m2 de superficie. En Punitaqui, la Presidenta Michelle Bachelet inauguró la esperada Casa de la Cultura, donde el Intendente Claudio Ibáñez presentó su Cuenta Pública Participativa 2016. La obra tuvo una inversión de 1.392 millones de pesos financiados por el Gobierno Regional.

En Los Vilos, invertimos más de 2.250 millones de pesos en una Casa de la Cultura con más de 2.000 metros cuadrados de extensión, mientras la comuna de Monte Patria recibió un Centro Cultural cuya inversión fue de 3.000 millones de pesos del Fondo Nacional de Desarrollo Regional (FNDR).





# PRIMERA BIBLIOTECA REGIONAL

Tras adaptar su diseño a las nuevas normas sísmicas, el proyecto de la Biblioteca Regional de Coquimbo “Gabriela Mistral”, es una realidad. Con un financiamiento de \$8.700 millones de pesos de la Dirección Nacional de Bibliotecas, Archivos y Museos (DIBAM), la obra contó con el aporte del Gobierno Regional de Coquimbo, para financiar su diseño.

El edificio de 5 plantas contempla más de 5.590 m2 construidos, destacando la Sala Regional, encargada de preservar y difundir el patrimonio cultural; la Sala +60, orientada a adultos mayores; y la Guaguatca, primer espacio de este tipo en el norte de Chile.



*Visita a obras de la Biblioteca Regional con el Ministro de Obras Públicas, Alberto Undurraga y autoridades locales.*





*Acto de presentación de la nueva política regional de cultura.*



*El montaje Niño Chúngraro, en las provincias.*



*Entrega de Fondos Concursables para la comunidad organizada.*

# POLÍTICA REGIONAL DE CULTURA

Durante los últimos años, fomentamos la cultura de manera descentralizada. La realización del Festival de las Artes Región de Coquimbo (ARC), durante su última edición, se extendió por quince días en las quince comunas, siendo su tema central los 100 años del natalicio de Violeta Parra. Se trata del festival más grande de Chile por la cobertura territorial.

Otro evento que concentra una importante participación de la comunidad es el Festival de Cine de La Serena (FECILS) que, por primera vez, llegó a las quince comunas de la región. La última versión contempló más de 100 exhibiciones de cinco países en competencia.

Además, cada año el Gobierno Regional destina un porcentaje del presupuesto a fondos concursables. Para 2017 se dispuso un 2% del FNDP al fondo de cultura, equivalente a 1.127 millones de pesos distribuidos en ocho líneas, entre ellas, iniciativas de verano, Orquestas y Bandas Infanto-Juveniles, iniciativas editoriales nacionales y binacionales y una línea de Carácter Regional.

Todo este trabajo se consideró en la Primera Política Regional de Cultura, que fija el rumbo para los próximos años.

# SEGURIDAD PÚBLICA

JUNTOS  
CONSTRUIMOS  
REGIÓN



Chile  
mejor





*Para el Gobierno de la Presidenta Michelle Bachelet, la seguridad pública es una de las mayores prioridades. A través de una serie de medidas, programas, campañas y proyectos, con un permanente trabajo de coordinación con las policías, municipios y la comunidad organizada, avanzamos en el combate al delito.*

# PRIMERA REGIÓN CON PLANES DE SEGURIDAD EN TODAS SUS COMUNAS

En agosto de 2014 la Presidenta Michelle Bachelet presentó el Plan Nacional “Seguridad para Todos”, una hoja de ruta para las acciones a seguir con participación ciudadana y realidad local.

Entre las tres comunas mencionadas hemos instalado 5.711 alarmas comunitarias, 62 luminarias, 23 cámaras de teleprotección, junto con recuperar 15.317 metros cuadrados en espacios públicos, beneficiando a 418.195 personas. En proyectos de carácter psicosocial, beneficiamos directamente a 225.487 personas.

La región de Coquimbo es la primera de Chile en lograr un plan de seguridad en sus quince comunas, a través de la coordinación de la Intendencia, que acompañó y asesoró el levantamiento y elaboración de contenidos. En las ciudades de La Serena, Coquimbo y Ovalle se invirtieron más de 3.500 millones de pesos para implementar los planes comunales de seguridad pública.

El trabajo desarrollado con los municipios consideró capacitaciones a monitores en seguridad, seminarios, encuentros ciudadanos, y empoderamiento del rol comunitario en materias de seguridad y prevención del delito, reforzando los llamados a denunciar oportunamente, para investigar los delitos de manera eficiente y eficaz.



*Reunión semanal de Comité Policial junto a gobernadores de Limarí, Choapa y Elqui.*

## SEGURIDAD EN LA CORDILLERA: RETÉN DE PEDREGAL

Modernidad, cuidado al medio ambiente y tradiciones rurales en la cordillera de Los Andes, son los elementos que conjugan el nuevo retén de Carabineros en el sector de Pedregal. Una inversión del Gobierno Regional de Coquimbo superior a los 830 millones de pesos que brindará seguridad, tranquilidad y ejercerá soberanía en una de las localidades más apartadas del territorio, al interior de Monte Patria.

Esta obra es una respuesta concreta a la necesidad de la ciudadanía, que mejora además las condiciones de trabajo de nuestros carabineros.



*Inauguración del Retén Pedregal, Monte Patria.*

## MÁS SEGURIDAD PARA EL VALLE DE ELQUI CUARTEL PDI VICUÑA

Entre las medidas desarrolladas para reforzar la seguridad, durante esta gestión construimos el nuevo cuartel de la Policía de Investigaciones en la comuna de Vicuña, consolidando así las funciones de esta institución, en el Valle de Elqui.

La inversión del Gobierno Regional superó los 2 mil millones de pesos, para una infraestructura de alto estándar, con una superficie mayor a los 1.400 m<sup>2</sup>. La cobertura se extenderá a Vicuña y Paihuano, dando un apoyo importante y concreto a la seguridad ciudadana en el corazón de uno de los puntos turísticos más visitados de la Región de Coquimbo.



*Nueva BICRIM de la Policía de Investigaciones (PDI), Vicuña.*



# MEJORAMOS LA SEGURIDAD ENTRE TODOS

## EL BARRIO COMERCIAL DE LA SERENA



*Locatarios del barrio comercial de La Serena trabajando junto al Gobierno y la municipalidad.*

153 millones de pesos invirtió el Gobierno a través de la Subsecretaría de Prevención del Delito, del Ministerio del Interior y Seguridad Pública, en sistemas de video protección e infraestructura urbana para generar espacios públicos de calidad y más seguros en el centro de La Serena.

Entre los equipamientos financiados hay cinco casetas de seguridad para el casco histórico y centro cívico, iluminación para la Plaza Tenri,

alarmas comunitarias para el Barrio Almagro y la Junta de Vecinos Seminario, un drone para estrategia preventiva y apoyo policial.

Este es el resultado de un intenso trabajo realizado en conjunto con los locatarios del centro de la capital regional, impulsando además la campaña “Comprometidos con la Seguridad” junto al programa Barrios Comerciales.

## TELEVIGILANCIA Y ALARMAS PARA EMERGENCIAS EN COQUIMBO

Para mejorar la seguridad de la ciudad puerto instalamos 13 cámaras de televigilancia, con capacidad de reconocimiento a más de 500 metros de distancia, ubicadas en el balneario de Tongoy, sector Baquedano y el centro de Coquimbo. La inversión total para este proyecto supera los \$80 millones de pesos.

Las cámaras de Tongoy serán operadas desde un centro de control ubicado en la delegación municipal del balneario, mientras que los demás equipos se operarán desde la Central de Monitoreo de Seguridad Ciudadana de la Municipalidad, contando próximamente con una central espejo en la 2° Comisaría de Carabineros.



*Central de Televigilancia, delegación municipal de Tongoy.*

# ECONOMÍA Y DESARROLLO

JUNTOS  
CONSTRUIMOS  
REGIÓN



Chile  
mejor



# NUEVOS PROYECTOS DE INVERSIÓN

EN LOS SECTORES MINERO,  
ENERGÉTICO E INMOBILIARIO

Más de 21 proyectos de inversión presentados por empresas de energía, minería y el rubro inmobiliario entre 2015 y mediados de 2017, fueron aprobados por la Comisión de Evaluación Ambiental, presidida por el Intendente e integrada por diez secretarios regionales ministeriales y la Dirección Regional del Servicio de Evaluación Ambiental.

La inversión total en estos proyectos supera los \$1.600 millones de dólares y la iniciativa de mayor envergadura es el proyecto minero El Espino, de la Sociedad Punta del Cobre (Pucobre), que se ubicará 35 kms. al norte de Illapel, generando 3 mil empleos.

En la presentación de proyectos de inversión, el Gobierno de la Presidenta Michelle Bachelet, marcó el rumbo al exigir rigurosamente el cumplimiento de la normativa ambiental, en busca de un desarrollo sustentable y respetuoso con las comunidades, y sus actividades productivas.

## APOYO PRODUCTIVO, MAYOR SEGURIDAD Y MÁS TECNOLOGÍA PARA LOS PEQUEÑOS MINEROS

El Gobierno junto a los pequeños mineros trabajan para desempeñar su labor de forma más segura y con mejores herramientas. A través del programa Mineros de Ley III, el Gobierno Regional dispuso cerca de 2.200 millones de pesos entre 2015 y 2017 para facilitar la adquisición de equipamiento y asistencia técnica a las pequeñas faenas, llegando a más de 25 mil beneficiarios en toda la región.

Se suma un suplemento de \$430 millones, para apoyar a los pequeños mineros afectados por el terremoto del 16 de septiembre de 2015.



Visita a Mina María Violeta de Andacollo con Ministra de Minería, Aurora Williams.

# APOYO PERMANENTE A LA PEQUEÑA Y MEDIANA AGRICULTURA REGIONAL

El Gobierno de nuestra Presidenta Michelle Bachelet respeta y valora la actividad agrícola en todos sus niveles, por la importancia estratégica y por su legado histórico en nuestra identidad como región y país.

En 2015 como Gobierno Regional apoyamos con recursos para implementar la Política Rural Campesina, a través de la que se busca responder oportunamente a los desafíos sociales, productivos, de salud, emprendimiento y culturales de un sector primordial para el desarrollo de nuestra tierra, mediante diálogo participativo.

Durante 2016 el Gobierno invirtió 89 millones de pesos en esta Política, cumpliendo con los compromisos adquiridos en busca de una agricultura más dinámica, inclusiva y menos desigual.

En paralelo, mediante el Programa de Gestión y Soporte Organizacional (PROGYSO) del Instituto Nacional de Desarrollo Agropecuario (INDAP) continuaremos reforzando las instancias de representación campesina, como el Consejo Asesor Regional, los Comités de Agencias de Área y la Mesa de la Mujer Rural e Indígena, para impulsar de forma integral el trabajo de asociatividad económica y gremial con el impulso de instancias de participación y control social a nivel local.



Entrega de recursos de emergencia tras temporales de mayo 2017.



# REGIÓN LÍDER EN PRODUCCIÓN DE ENERGÍAS LIMPIAS

Uno de los compromisos asumidos por la Presidenta Michelle Bachelet, a través de la Agenda de Energía, fue diversificar la matriz energética nacional, incorporando proyectos de Energías Renovables No Convencionales (ERNC). Hoy logramos vivir una revolución energética con un aumento del 5% de ERNC en marzo de 2014 a 19% de ERNC a nivel nacional. En la Región de Coquimbo logramos una capacidad instalada de producción de 1.132 MW, el 69% corresponde a energías renovables a través de sistemas eólicos, solares e hidroeléctricos.

En infraestructura, se está ampliando el sistema de transmisión para la incorporación de nuevos proyectos renovables. Actualmente, está en construcción el Proyecto de Transmisión Cardones – Polpaico, que va desde la Región Metropolitana hasta la Región de Atacama, de 500 kV en doble circuito, por una inversión total de 1.000 millones de dólares, 497 millones corresponden a nuestra Región.



*Parque solar El Pelicano en La Higuera, abastece a Metro de Santiago.*



*11 parques eólicos concentra la Región de Coquimbo.*

Uno de los pasos más importantes en materia de energía tiene que ver con la Ley de Equidad Tarifaria, vigente desde 2017, que hace justicia con comunas que cuentan con proyectos de generación y que no tenían una retribución en sus cuentas de luz. Las comunas de La Higuera, Los Vilos, Ovalle y Canela, son las principales beneficiadas por esta normativa.

# MODERNAS CALETAS PARA LOS PESCADORES ARTESANALES

A través del programa de “Mejoramiento de Caletas Rurales de la Región de Coquimbo”, el Gobierno de la Presidenta Michelle Bachelet benefició a 16 localidades costeras, ofreciendo un nuevo entorno de trabajo para los miles de pescadores, comerciantes, visitantes y turistas.

En La Higuera fueron 188 familias beneficiadas con el nuevo muelle para la localidad de Caleta Hornos, que contó con una inversión de \$3.100 millones de pesos. Mientras, en la comuna de Los Vilos cumplimos con el anhelo y demanda de 271 trabajadores de la Caleta San Pedro, con una inversión de 2.459 millones de pesos, financiados por el Gobierno Regional.



*Inauguración caleta pesquera de Tongoy.*



*Nuevo muelle Caleta Hornos, Comuna de La Higuera.*

En la comuna de Coquimbo, el balneario de Tongoy y sus cerca de 900 pescadores cuentan con una moderna caleta, con mejores accesos, espacios de trabajo, servicios básicos y estacionamientos. La inversión superó los 9 mil millones de pesos.



# EMBALSE VALLE HERMOSO

## UNA OBRA ESTRATÉGICA EN EL EPICENTRO DE LA ESCASEZ HÍDRICA

La escasez hídrica, por efecto del cambio climático y la desertificación, es un fenómeno que llegó para quedarse en la región. Ante esta realidad, es prioridad asegurar el abastecimiento de agua para el consumo humano y para desarrollar las actividades productivas que nos identifican.

Una de las grandes acciones de la Presidenta Michelle Bachelet en esta materia fue el impulso de un ambicioso plan estratégico para enfrentar la falta del recurso en Chile, considerando para la región de Coquimbo la construcción del Embalse Valle Hermoso, en Combarbalá, entre otras medidas de corto mediano y largo plazo.

Inversión

Más de \$ 50 mil millones

Capacidad

20 millones de M3

Cobertura de riego

1.500 hectáreas

Financiamiento

Ministerio de Obras Públicas



Trabajos de construcción embalse Valle Hermoso, sector cortina.



## INFORMACIÓN DE UTILIDAD

### PROGRAMA CONCURSO REGIONAL DE EMPRENDIMIENTO, CREE.

FOSIS y el Gobierno Regional de Coquimbo invitan cada año a la comunidad a participar del Concurso Regional de Emprendimiento CREE, que busca impulsar tanto los emprendimientos individuales como asociativos, conjugando además la innovación, que le permitirá a la región avanzar hacia el desarrollo de una economía descentralizada, moderna y competitiva para las micro y pequeñas empresas de la zona.

### PROGRAMAS REGULARES

Al programa CREE, financiado con recursos del Fondo Nacional de Desarrollo Regional, se suman los programas regulares, cuyas postulaciones son entre febrero y marzo de cada año.

#### Yo Emprendo Semilla

Apoya a personas desocupadas para que mejoren sus condiciones de vida, interviniendo específicamente en la dimensión económica de la pobreza, mediante el desarrollo y uso de sus capacidades personales.

#### Yo Emprendo Básico

Apoya a personas en situación de pobreza o vulnerabilidad que trabajan de forma autónoma, para aumentar y estabilizar sus ingresos. Deben pertenecer al 40% de menores ingresos, no haber participado en Programa CREE, Yo Emprendo Avanzado y Yo Emprendo Básico y tener ventas de entre \$130.001 y \$250.000.

#### Yo Emprendo Avanzado

Apunta al mismo objetivo que el Yo Emprendo Básico, pero apunta a microempresarios con negocio en funcionamiento y activos asociados al negocio en uso constante y niveles de venta superior a \$250.001 entre otros requisitos.

Para conocer más detalles puedes acceder a [www.fosis.cl](http://www.fosis.cl) o acercarte a las oficinas de Fosis ubicadas en **Avenida Francisco de Aguirre 781, La Serena de lunes a viernes entre las 09:00 y las 13:30 hrs.**

#### Oficinas Provincial Limarí

Calle Independencia 32 E, Ovalle

 (+56 53) 263 1631

#### Oficinas Provincial Limarí

Av. Ignacio Silva 98, Oficina 8, Edificio Maray

 (+56 53) 252 3613

[www.gorecoquimbo.cl](http://www.gorecoquimbo.cl)

 [www.facebook.com/gorecoquimbo](http://www.facebook.com/gorecoquimbo)

 [www.twitter.com/gorecoquimbo](http://www.twitter.com/gorecoquimbo)

 [www.flickr.com/gorecoquimbo](http://www.flickr.com/gorecoquimbo)

 Instagram: [gorecoquimbo](https://www.instagram.com/gorecoquimbo)

 YouTube: [@gorecoquimbo](https://www.youtube.com/@gorecoquimbo)



# VIVIENDA Y URBANISMO

JUNTOS  
CONSTRUIMOS  
REGIÓN



Chile  
mejor

# NUEVAS OBRAS PARA ORGANIZAR LA CAPITAL REGIONAL



8,2 km. de ciclovías tiene la etapa 1 del Eje Cisternas, en La Serena.



Acceso a Las Compañías en la doble vía La Serena Vallenar. Fotografía cedida por concesionaria Ruta del Algarrobo.

La doble vía La Serena-Vallenar, el Eje Cisternas y el nuevo Puente de Altovalsol son grandes transformaciones en respuesta al importante crecimiento de población que enfrenta la región de Coquimbo como una forma de mantener y mejorar las buenas condiciones de vida en la conurbación.

Para ejecutar la Doble Vía La Serena- Vallenar el Gobierno invirtió cerca de 350 millones de dólares, para una ruta de alto estándar. Se suma el Eje Cisternas, que con 18 kilómetros de extensión se consolidará como la vía alternativa de

comunicación entre La Serena y Coquimbo para descongestionar la Ruta 5. La inversión en este proyecto es de 32 mil millones de pesos y se desarrolla en etapas.

En el sector rural de La Serena, impulsamos la construcción de un nuevo puente para la localidad de Altovalsol. Se trata de una nueva vía de acceso de 171, 5 metros de largo y de tránsito bidireccional, que además funciona como enlace a la ruta D41, para mejorar traslados, acceso y seguridad en pueblos como Islón, Lambert, y El Romero.



# AVANCES PARA LA CIUDAD PUERTO

Tres importantes obras de vialidad interurbana ha desarrollado el Gobierno en la comuna de Coquimbo. En 2014, entregamos el enlace Peñuelas, que contó con una inversión de 9 mil millones de pesos, otorgando mayor fluidez y mejores estándares de seguridad a la Ruta 5, en un cruce de alto tránsito.

En septiembre de 2016, entró en funcionamiento el enlace Juan Antonio Ríos, importante aporte a la vialidad del sector de acceso y salida a Coquimbo. La inversión del Gobierno fue de 10 mil millones de pesos, financiados a través del Ministerio de Obras Públicas.

El eje Videla-Varela es otra obra fundamental en los esfuerzos por mejorar la conectividad y disminuir atochamientos en Coquimbo. Durante nuestra gestión invertimos 6.400 millones de pesos en las últimas dos etapas, para habilitar una doble vía para el acceso al puerto, en calle Varela, hasta los sectores altos de la ciudad.



*Entrega del Enlace Juan Antonio Ríos en Coquimbo. Septiembre 2016.*

## FIN A LA “RUTA DE LA MUERTE”

Mejorar la seguridad de la ruta D-43, que une a La Serena y Coquimbo con la comuna de Ovalle, es una de las demandas más sentidas de la región de Coquimbo, por ser esta una carretera con altos índices de accidentabilidad, riesgo y un significativo flujo vehicular.

Los trabajos de mejoramiento y conservación de esta obra incluyen la habilitación de la doble vía, que cuenta con un presupuesto superior a los 132 mil millones de pesos y con 13.756 millones de pesos invertidos en obras adicionales, que acortará las distancias y facilitará el comercio.



*Trabajos de la doble vía Ruta D-43 a Ovalle - Coquimbo.*



40 familias de Ovalle recibieron sus llaves en nuevo condominio Ciudad del Encanto I.



Subsidio de mejoramiento para familias de Vicuña.



“La Nueva Vida de Huampulla”, Río Hurtado.

# MEJORES VIVIENDAS PARA LA DIGNIDAD DE MILES DE FAMILIAS

Otro sello de la Presidenta Michelle Bachelet es la política habitacional, que permitió entregar 34.930 subsidios en toda la región, para aumentar el acceso a la vivienda y restaurar condominios sociales en las comunas de La Serena, Coquimbo, Ovalle, Salamanca e Illapel, donde realizamos trabajos de mejoramiento en los edificios RECSI, que no contaban con arreglos desde su inauguración en los años 70.

Hemos construido conjuntos habitacionales, como “Valle La Cantera”, donde ahora viven 520 familias en Coquimbo, y los proyectos “Nueva Vida” de Pan de Azúcar, “Talhuén” en Ovalle, “Nuestra Última Esperanza” en Andacollo, y “La Nueva Villa de Huampulla” en Río Hurtado. En Illapel estamos construyendo el loteo “Llanos de Cuz Cuz” para 102 familias, mientras que en Ovalle 52 familias dejan atrás sus campamentos.

Además, el programa “Quiero mi Barrio” ha trabajado junto a los vecinos de 13 sectores residenciales de las comunas de La Serena, Coquimbo, Vicuña, Ovalle, Illapel y Salamanca, para recuperar sus espacios públicos y también mejorar sus viviendas.

Complementariamente, hemos avanzado en infraestructura urbana para generar una nueva cultura que estimule el uso de la bicicleta como medio de transporte. Hemos construido 10,7 kilómetros de ciclovías, superando ampliamente la meta inicial de 2,5 kms. y, además, creamos nuevos espacios urbanos como el parque urbano “Lambert” de La Serena y la “Pampilla San Isidro” de Vicuña, lo que aumenta las áreas verdes en la región.





# INFORMACIÓN DE UTILIDAD

## SUBSIDIOS HABITACIONALES DISPONIBLES Y CÓMO POSTULAR

El Gobierno, a través del Ministerio de Vivienda y Urbanismo, tiene a disposición de los ciudadanos una serie de programas para ayudar mediante subsidios a quienes necesitan una solución habitacional.

Quienes necesiten ayuda para comprar, construir, arrendar o mejorar una vivienda, deberán cumplir con los requisitos del programa que mejor se ajuste a su necesidad. Durante el proceso de postulación se prioriza a las personas que tienen menos recursos y que han demostrado ser constantes en su ahorro.



[www.minvu.cl](http://www.minvu.cl) / MINVU ALÓ 600 901 1111 - 02 2 901 1111

Serviu Regional	Serviu delegación Provincial de Choapa	Serviu delegación Provincial de Limarí
Almagro N° 372, Piso 1, La Serena Lunes a viernes 08:30 a 13:30 hrs.	Valdivieso N° 344, Of. 11, Illapel Lunes a viernes 08:30 a 13:30 hrs.	Vicuña Mackenna N° 310, Of. 101, Ovalle Lunes a viernes 08:30 a 13:30 hrs.
 (51) 2699 800 - 2699 900	 (53) 2522 987 – 2523 912	 (53) 2626 123

[www.gorecoquimbo.cl](http://www.gorecoquimbo.cl)

# CALIDAD DE VIDA

JUNTOS  
CONSTRUIMOS  
REGIÓN



Chile  
mejor





*560 familias beneficiadas con terrenos para sus viviendas en Ovalle.*

# NUEVOS ESPACIOS PARA FORMAR HOGARES

En nuestro Gobierno, traspasamos una serie de terrenos desde Bienes Nacionales al Servicio de Vivienda y Urbanismo para construir conjuntos habitacionales en las comunas de La Serena, Coquimbo, Ovalle, Andacollo y Vicuña.

En el sector de Las Compañías, en La Serena, iniciamos el Proyecto Bicentenario 1 y 2, donde el Ministerio de Bienes Nacionales dispuso 4,72 hectáreas para la construcción de 500 viviendas. Mientras, en Coquimbo se dispusieron aproximadamente 7 hectáreas para el proyecto habitacional Esperanza de Tongoy, donde se iniciaron las obras para construir 156 viviendas, tal como en el sector El Sauce de la comuna porteña.

En Ovalle, se destinarán más de 47,5 hectáreas a la construcción de proyectos habitacionales. Se traspasó a SERVIU un primer terreno de 12 hectáreas en el Sector del Liceo Agrícola de esta comuna, para la construcción de viviendas destinadas a 400 familias, mientras se tramita la transferencia de dos terrenos de más de 32,8 hectáreas en el mismo sector.

Son sólo muestras de la política habitacional del Gobierno de la Presidenta Michelle Bachelet, que pasa a la historia por los avances, y que seguiremos profundizando para hacer realidad el sueño de la casa propia.

# MAYOR COBERTURA RURAL EN ALCANTARILLADO Y ELECTRIFICACIÓN

Nuestra región cuenta con el mayor porcentaje de población rural de Chile respecto a su territorio. Esto es parte de nuestra identidad local, pero al mismo tiempo trae desafíos permanentes para asegurar un buen estándar en la calidad de vida de quienes habitan las zonas más alejadas.

Así, desarrollamos obras de servicios básicos con una inversión de 1.600 millones de pesos para mejorar la calidad de vida de 631 vecinas y vecinos de Huachalalume, en La Serena. El proyecto fue presentado por la Municipalidad de La Serena y financiado en conjunto por el Gobierno Regional de Coquimbo y la Subsecretaría de Desarrollo Regional (SUBDERE), para instalar redes de alcantarillado, una planta elevadora de aguas servidas, 53 casetas sanitarias y 99 uniones domiciliarias.

Similar trabajo se realizó para los 700 habitantes de la localidad rural de Huana, en Monte Patria, quienes concretaron su sueño de contar con alcantarillado y soluciones sanitarias con una inversión superior a los 2.800 millones de pesos.



*Inauguración alcantarillado Huachalalume.*

En Choapa, las localidades de Tahuinco y Panguessillo también tendrán sus sistemas de alcantarillado, con proyectos desarrollados y financiados por el Gobierno Regional. Son 360 las familias beneficiadas en Tahuinco, con una inversión de 1.900 millones de pesos, mientras que las obras para Panguessillo se elevan a 2.762 millones de pesos.

Estos son sólo algunos ejemplos de proyectos ejecutados e iniciados durante nuestra gestión. Son avances importantes para otorgar mejor calidad de vida y dignidad a los habitantes de las localidades más apartadas de nuestra región para el acceso a los servicios básicos.







Inicio de pavimentación entre ruta 5 y Los Choros, comuna de La Higuera.

# PAVIMENTANDO

## MÁS DE 1.000 KMS EN RUTAS INTERIORES

*Durante este segundo Gobierno de la Presidenta Michelle Bachelet doblamos los esfuerzos por pavimentar la mayor cantidad de rutas interiores, esas que comunican a las localidades más apartadas de nuestra región con los centros urbanos, superando el compromiso de 1.000 kms.*

Una ruta emblemática es la que lleva a la localidad de Los Choros, desde la Ruta 5 en la comuna de La Higuera. Son 17 kilómetros de la Ruta D-110 donde se invertirán 1.826 millones de pesos. En una segunda etapa se continuará con el tramo que lleva hasta Punta de Choros, lugar desde donde se puede llegar a la Reserva Nacional Pingüino de Humboldt.

En la provincia de Limarí, concretamos la pavimentación de la ruta interior Soruco – Manquehua, que une a las comunas de Combarbalá y Punitaqui, retomando el trabajo que iniciamos durante el primer Gobierno de la Presidenta Michelle Bachelet, donde dejamos avanzadas las obras de pavimentación desde Combarbalá hasta Soruco. La inversión es de 12 mil millones de pesos para un tramo de 22 kilómetros.

En Monte Patria pavimentamos el Eje Balmaceda - O'Higgins, mejorando así una importante vía de tránsito cotidiano, lo que impacta directamente en la calidad de vida. Junto con la pavimentación, se renovaron las veredas, calzadas y aceras que estaban dañadas por el paso de los años, con una inversión de 1.700 millones de pesos del Gobierno Regional.



Obras ruta Soruco Manquehua que une Combarbalá y Punitaqui por caminos interiores.





*Primera piedra Centro Público de Tenencia Responsable de Animales de Compañía de La Serena.*

# ESTERILIZACIÓN Y CUIDADO DE MASCOTAS

El programa de Tenencia Responsable de Animales de Compañía (PTRAC) sigue avanzando a paso firme en la región de Coquimbo, generando y ejecutando una serie de iniciativas para promover una tenencia responsable de mascotas entre los ciudadanos a través de los ejes de salud, educación y participación ciudadana.

En la región el Gobierno ha invertido más de 1.200 millones de pesos en este programa a través de la Subsecretaría de Desarrollo Regional (SUBDERE), para ejecutar 53 mil esterilizaciones, colaborando de forma importante a la meta nacional de cumplir las 650 mil esterilizaciones en Chile.

Las comunas de La Serena y Coquimbo encabezan la lista con mayor número de esterilizaciones en desarrollo, con programas por 15.500 y 11.651 procedimientos respectivamente. En Coquimbo se suman las 501 esterilizaciones realizadas como parte de un plan de emergencia tras el terremoto y tsunami de septiembre de 2015.

*Operativo de esterilización en Vicuña.*







**Perry & Gatti**  
DEFENSORES DE MASCOTAS

**TU MASCOTA  
TIENE DERECHOS.  
CONÓCELOS Y  
DEFIÉNDELOS!**

Más información en:  
[defensoresdemascotas.cl](http://defensoresdemascotas.cl)

## ¿QUÉ HACER CUANDO LLEVE A ESTERILIZAR A MI MASCOTA?

- El animal debe estar en ayuno: no tomar agua ni comer durante las 6 a 8 horas previas a la cirugía.
- Lleva a tu mascota con correa o caja de transporte, con frazada o toalla limpia, y bozal en caso de ser necesario.
- Informa al personal encargado, del estado de salud del animal y presenta su carnet de manejos sanitarios (si lo tiene).
- RECUERDA:** Tu mascota puede ser esterilizada a partir de los 2 meses de edad.



En paralelo, se está implementando la instalación de microchips a animales esterilizados en las comunas de La Serena, Coquimbo, Illapel y Salamanca, con un total de 4.400 mascotas, involucrando una inversión superior a los 35 millones de pesos.

Además, en La Serena se construye el primer Centro Público de Tenencia Responsable de Animales de Compañía, con una inversión cercana a los 200 millones de pesos, para un edificio cuya superficie supera los 370 metros cuadrados emplazados en el Parque Coll de la capital regional.

En este lugar se promoverá la tenencia responsable mediante charlas educativas y diversas actividades de cuidados y adopción de mascotas. Además se realizarán consultas clínicas para prevenir enfermedades, mediante vacunación y desparasitación, junto con esterilizar y castrar felinos y caninos, disminuyendo así la sobrepoblación en situación de abandono.

# INFRAESTRUCTURA DEPORTIVA

JUNTOS  
CONSTRUIMOS  
REGIÓN



Chile  
mejor

Escuela de Fútbol  
Comunal Paituhuan





# UNA MODERNA RED DE ESTADIOS

Como Gobierno trabajamos a través de distintas vías para estimular la vida sana y en familia. Parte de esta labor se traduce en importantes proyectos de infraestructura deportiva para la tres provincias de la región.

El Estadio La Portada de La Serena es una de estas grandes obras, que hoy se presenta como uno de los coliseos más bellos y modernos del país. Este proyecto fue presentado por la Municipalidad de La Serena, cofinanciado entre el Gobierno Regional y el Instituto Nacional del Deporte con una suma que superó los 14 mil millones de pesos, para un estadio a la altura de los grandes eventos deportivos, con una

capacidad para 18.500 espectadores.

Con este nuevo estadio, La Serena fue sede de la Copa América 2015, una fiesta familiar que reunió a diversas selecciones y sus figuras.

En Andacollo construimos el Estadio Wilfredo González Zeballos, nombre puesto en honor al ex deportista e integrante de la Asociación de Fútbol de Andacollo. La inversión del Gobierno Regional fue de 1.480 millones de pesos.

Después de una década, finalmente en agosto de 2017, la Presidenta Michelle Bachelet inauguró el Estadio Diaguita

de Ovalle, con dependencias de alto nivel, estándar FIFA en términos de seguridad, iluminación y comodidad y con capacidad para recibir a 5 mil personas en una superficie de 5.000 m2. La inversión fue de 12 mil millones de pesos, con recursos provenientes del Instituto Nacional del Deporte, el Gobierno Regional y el Municipio de Ovalle.

En la misma provincia de Limarí, la Presidenta inauguró el nuevo estadio de Combarbalá. La inversión superó los 1.100 millones de pesos, para una cancha de pasto sintético, sistema de iluminación, servicios higiénicos, pista atlética y graderías.

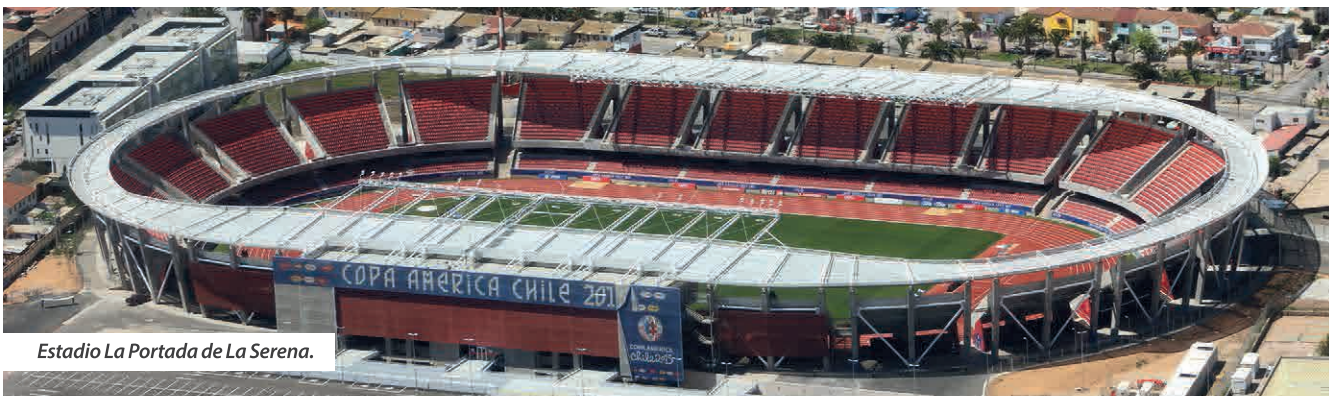

Estadio La Portada de La Serena.





*Presidenta Michelle Bachelet en Inauguración del Complejo Deportivo Pisco Elqui, comuna de Paihuano, noviembre 2015.*

# GIMNASIOS Y CENTROS POLIDEPORTIVOS

## PARA INCENTIVAR LA ACTIVIDAD FÍSICA Y DESARROLLAR NUEVOS TALENTOS

Junto a una importante red de estadios, construimos una serie de recintos deportivos para que la familia realice actividad física, generando además espacios de encuentro. El Gimnasio polideportivo de Andacollo es una de estas obras, con una inversión del Gobierno Regional de 1.500 millones de pesos y capacidad para 600 espectadores en una superficie de 1.833 m<sup>2</sup>.

En la comuna de Paihuano, la Presidenta Michelle Bachelet entregó a la comunidad el Complejo Polideportivo de Pisco Elqui, en noviembre de 2015. Con una inversión superior a los 2 mil millones de pesos, este centro cuenta con dependencias de alto nivel, como una piscina semi olímpica, cancha de fútbol de pasto sintético y cancha de tenis, entre otras.

Se suma Illapel, que hoy cuenta con la cancha de fútbol

“Villa San Rafael”, proyecto a través del que recuperamos espacios públicos para el uso de la comunidad, con una inversión de 1.438 millones de pesos del Gobierno Regional, en un recinto con más de 8.769 m<sup>2</sup> de superficie y 1.290 butacas con los colores de la bandera de Illapel.

Con una masiva inauguración en septiembre de 2016, la comuna de Salamanca recibió su nuevo gimnasio de estándar mundial, con más de 4.600 m<sup>2</sup> de superficie y piso Robbins, importado desde Estados Unidos, el mismo que se utiliza para los recintos de la NBA. El proyecto fue financiado por el Gobierno Regional, con una inversión de 4.431 millones de pesos. Avances concretos en la descentralización, con proyectos para abrir nuevos lugares de esparcimiento, mejorar la calidad de vida de la comunidad y desarrollar nuevos talentos en los distintos territorios.



# OCEANOS Y OBSERVACIÓN DE LOS CIELOS

JUNTOS  
CONSTRUIMOS  
REGIÓN



Chile  
mejor

# EPICENTRO MUNDIAL DE LA CONSERVACIÓN DE LOS OCÉANOS

## IMPAC 4 EN LA REGIÓN

El IV Encuentro Internacional de Áreas Marinas protegidas - IMPAC 4 se desarrolló entre el 4 y el 8 de septiembre de 2017, en la región de Coquimbo, para abordar el trabajo y los desafíos sobre conservación marina, reciclaje y resguardo de la flora y fauna a nivel mundial. El encuentro reunió a mil asistentes y científicos de más de 80 países.

Durante todo el evento, se analizó la importancia de la Reserva Nacional Pingüino de Humboldt, uno de los hot spot (zona rica en biodiversidad) más importantes del mundo, entre las regiones de Coquimbo y Atacama, compuesto por las Islas Choros, Damas y Chañaral de Aceituno.

Hasta 560 especies marinas; 187 especies macrobentónicas; 68 especies de peces; 21 mamíferos marinos, entre ellos 18 tipos de cetáceos; 122 especies de aves, incluyendo el 80% de la población mundial de Pingüinos de Humboldt, forman parte de la vida marina preservada en esta reserva, y que fue foco de la comunidad científica internacional.

Durante el encuentro se firmó la extensión del trabajo que se realiza con EE.UU. desde 2013 para proteger 5 áreas en todo el país, una de ellas la zona que comprende entre Coquimbo y

Atacama, y que establece nexos con California y parte de la costa oeste de EE.UU. El IMPAC 4 partió con la noticia de la aprobación de una nueva Área Marina Protegida en Isla de Pascua, con una superficie de 700 mil km<sup>2</sup> que se suman a las áreas protegidas ya existentes. Además se está conformando el nuevo Parque Marino de Cabo de Hornos, con 100 mil km<sup>2</sup>, y el área marina protegida del Archipiélago Juan Fernández, con 450 mil km<sup>2</sup>.

Así, hoy Chile es el país que tiene el mayor territorio marino protegido del planeta.



*Amaro Gómez - Pablos, conductor del encuentro científico mundial.*



*Monitores participantes del Campamento Científico "Nuestro Océano" durante IMPAC 4.*





*Científicos y autoridades navegaron hasta Punta Choros en el Buque Científico Cabo de Hornos.*



*Cetáceo en la costa de La Higuera, Fotografía César Villarroel.*



*Reconocimiento a destacada científica y activista por los océanos, Sylvia Earle.*



*Delfines en cercanías de Isla Damas.*



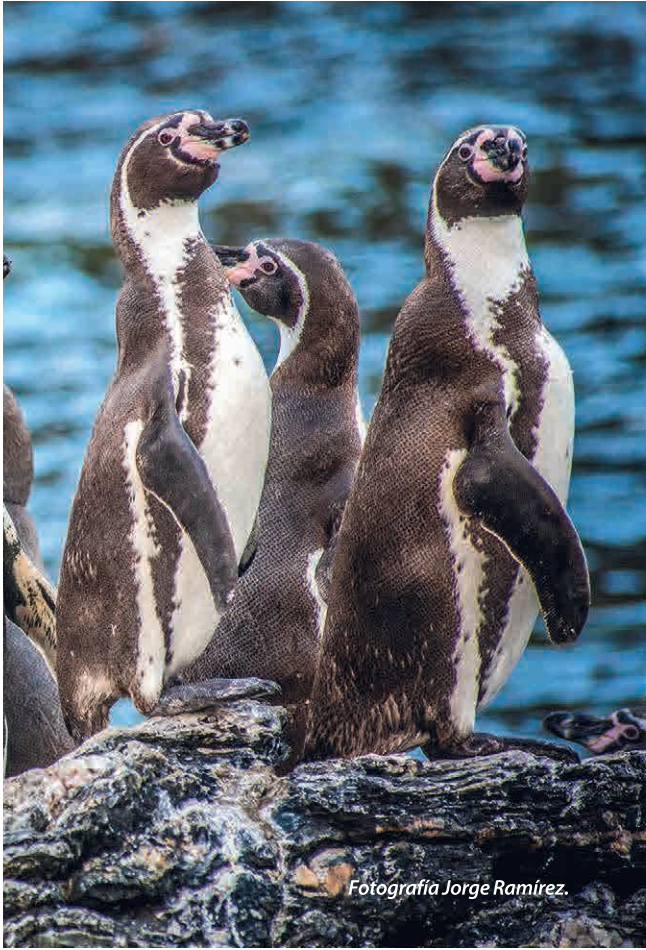

# RESERVA NATURAL PINGÜINO DE HUMBOLDT





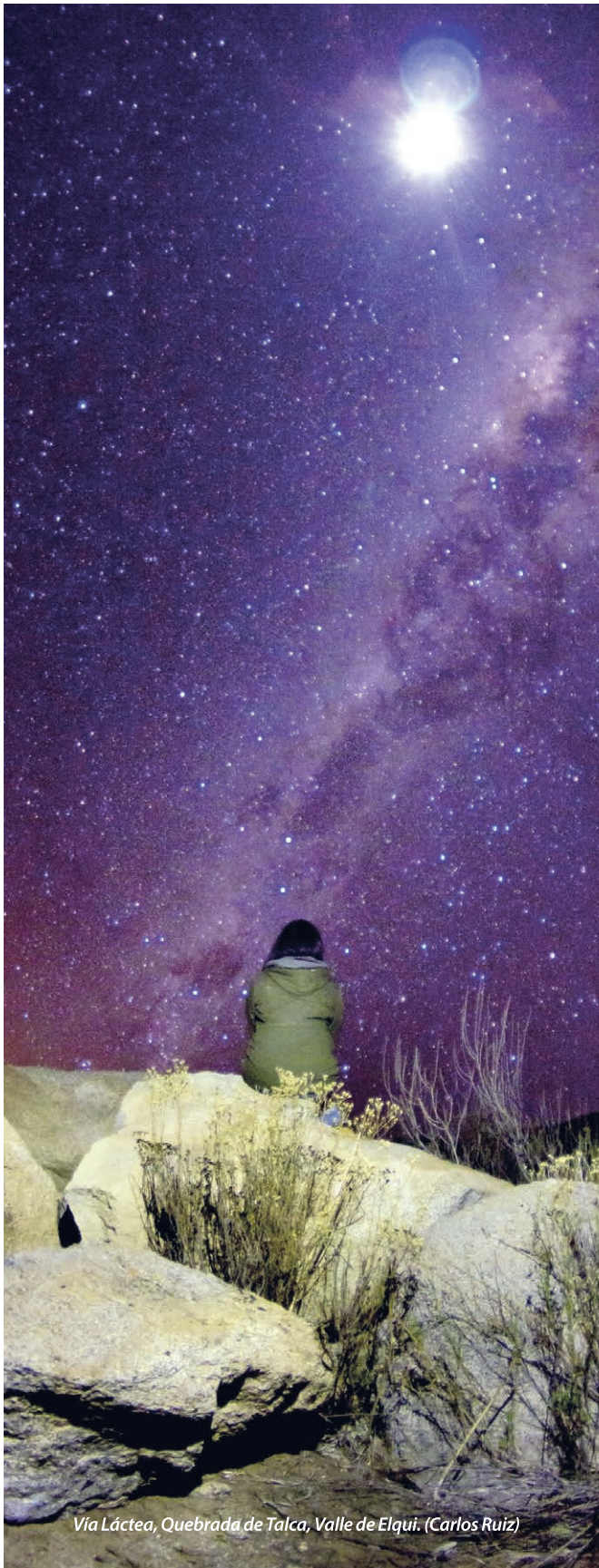

Vía Láctea, Quebrada de Talca, Valle de Elqui. (Carlos Ruiz)

# CAPITAL MUNDIAL DE LA ASTRONOMÍA

Uno de los cielos más limpios del mundo sitúa a la región en una posición privilegiada, concentrando cerca del 70% de la observación científica del planeta al 2020.

El impulso de estos centros comenzó en la zona con el Observatorio Tololo, en operaciones desde 1967, continuando hoy proyectos tan importantes para la historia de la astronomía como el telescopio LSST, que permitirá desarrollar el mapa más grande del universo desde el Valle de Elqui.

Hoy contamos con el primer sitio Starlight de Sudamérica en el Parque Nacional Fray Jorge, en la comuna de Ovalle, con una inversión superior a los 500 millones de pesos. En esta área se protege la calidad del cielo nocturno y acceso a la luz de las estrellas, poniendo en valor los recursos culturales, científicos, astronómicos, naturales y paisajísticos.

En lo inmediato, el eclipse total de sol, anunciado para el 2 de julio de 2019, está generando gran expectativa entre turistas y científicos, quienes vuelcan sus ojos a la Región de Coquimbo.

# EMERGENCIAS Y RECONSTRUCCIÓN

JUNTOS  
CONSTRUIMOS  
REGIÓN



**Chile  
mejor**





*Pescadores artesanales recibieron nuevos botes y motores de parte del Gobierno.*

# TEMPORAL DE VIENTO Y MAREJADAS

A principios de agosto de 2015, los pescadores artesanales y productores de ostiones del borde costero de Coquimbo, particularmente de Tongoy, Puerto Aldea y Guanaqueros, se vieron fuertemente afectados por un sistema frontal que trajo fuertes vientos, lluvias y marejadas. Más de 100 botes quedaron destruidos durante la madrugada. Inicialmente los pescadores y las mujeres de la localidad, pudieron sacar otras embarcaciones que fueron trasladadas a un lugar seguro, gracias al apoyo de las autoridades regionales, la comunidad y personal del Ejército.

Días después de la emergencia, los afectados recibieron los primeros apoyos sociales de parte del Gobierno, a través de la Oficina Nacional de Emergencias (ONEMI), consistentes en cajas de insumos básicos. Un mes después, los pescadores celebraron la llegada de los primeros 5 botes adquiridos

gracias al Fondo de Fomento de la Pesca Artesanal de SERNAPESCA. Además, se entregaron 13 motores a los afectados.

Una segunda entrega de apoyo para recuperar la productividad de los

productores pesqueros afectados consistió en 17 motores de alta capacidad y 9 compresores financiados por el Gobierno a través del Fondo de Solidaridad e Inversión Social (FOSIS). De esta forma, se benefició directamente a unas 40 familias.



*Reunión Comité Operativo de Emergencia (COE).*

*En nuestra Región de Coquimbo hemos enfrentado el desafío de abordar con múltiples soluciones todas las emergencias provocadas por la fuerza de los fenómenos naturales.*



# TERREMOTO Y TSUNAMI DEL 16S

Sin duda la peor catástrofe natural que nos afectó durante los últimos 100 años fue el terremoto del 16 de septiembre de 2015, que cerca de las 20:00 hrs. tuvo epicentro en Canela, con una magnitud de 8,4º Richter.

La prioridad durante los primeros instantes fue salvar aquellas vidas que corrían riesgo, para lo que trabajamos en coordinación con la Oficina Nacional de Emergencias (ONEMI), con el comité de emergencia

y desplegando a 1.500 funcionarios de las Fuerzas Armadas, de Orden y Seguridad, y más de 3.000 voluntarios que se sumaron a las labores en las zonas más afectadas.

El despliegue permitió llegar con ayuda oportuna a los hogares más dañados, y a quienes perdieron sus fuentes laborales, como es el caso de los pescadores artesanales, centros turísticos y gastronómicos de la zona, que en 3 meses lograron recuperar sus negocios



*Trabajos de despeje de embarcaciones, Coquimbo.*



*Embarcaciones varadas tras tsunami, Coquimbo.*



*Familias de Baquedano reubicadas en zonas seguras.*





El sector más afectado tras el tsunami fue el barrio Baquedano en Coquimbo, donde el Gobierno planteó a las familias residentes la opción de permanecer en el sector o reubicar sus viviendas en zonas seguras. 91 grupos familiares optaron por el traslado.

En el ámbito de la salud, se instaló un hospital de campaña en Coquimbo, donde se realizaron 2.422 atenciones de pacientes, consistentes en 1.469 cirugías y 953 hospitalizaciones.

En el área productiva, como Gobierno apoyamos a 1.127 empresas a través del Servicio de Cooperación Técnica (Sercotec) con el programa Reemprende Coquimbo, asignando 1.626 millones de pesos en el proceso. En paralelo, a través de la

Corporación de Fomento de la Producción (Corfo), dispusimos de dos líneas de apoyo, beneficiando a 405 empresas con una inversión de 2.573 millones de pesos.

La pesca fue uno de los sectores productivos más afectados por este terremoto y posterior tsunami, con nueve caletas dañadas en Elqui, siete en Limarí y diez en Choapa. Fueron 107 las embarcaciones con pérdida total, de las que hasta mediados de 2017 logramos rehabilitar 92, además de reponer 198 motores y 187 artes de pesca junto con financiar la reparación de 225 embarcaciones a lo largo de toda la región.

En minería, fueron 221 las faenas con

distintos niveles de daño tras el terremoto a lo largo de la región, 17 en Elqui, 125 en Limarí y 79 en Choapa, pequeños y medianos mineros que fueron apoyados a través de fondos regionales de emergencia mediante el programa Mineros de Ley III, Pamma individual y Asociativo y mediante equipamiento de emergencia.

Además, a través de la línea de Subsidio de Retención y Contratación de Mano de Obra, postularon 243 empresas, con un total de 1.292 contratos, de los que se adjudicaron 1.167.

Fueron en total 13 mil soluciones relacionadas con daños en las viviendas por el terremoto y tsunami del 16S.





*Visita en terreno a localidad de Marquesa, Vicuña.*

# SISTEMA FRONTAL Y ALUVIONES

Intensas fueron las precipitaciones que afectaron a la región de Coquimbo durante la primera quincena de mayo de 2017. Hasta los primeros días de julio habían caído 174 mm de agua sobre la Serena, de los que 104 mm. cayeron solamente entre el 11 y 13 de mayo. Este evento dejó 118 mm. en

Ovalle, 189 en Combarbalá, 130 en Illapel y 190 en el sector de Coirón en Choapa.

Las coordinaciones del Comité Operativo de Emergencias, encabezado por el Intendente Claudio Ibáñez y el Director Regional de Onemi, Rubén Contador,

partieron una semana antes de la llegada del frente. Durante la emergencia, se realizó un amplio despliegue por la región, con secretarios regionales ministeriales, directores de servicios con sus equipos en terreno, en las localidades más alejadas.

El Intendente se desplazó hasta las comunas más afectadas, reuniéndose con alcaldes, concejales y la comunidad, agilizando ayudas y gestionando acciones de mediano y largo plazo para cada localidad. Entre estas medidas, está la declaración de zona de catástrofe para la región, tras la que se decretó además emergencia agrícola para ir en ayuda de pequeños agricultores y crianceros afectados.

Fueron más de 2.500 hogares de la región los que solicitaron apoyo a través de los municipios mediante las Fichas Básicas de Emergencia.



*Despliegue del Gobierno a localidades más afectadas para reunirse con alcaldes y comunidad.*



PASO DE AGUA NEGRA  
LÍMITE INTERNACIONAL

# DESAFÍOS REGIONALES

JUNTOS  
CONSTRUIMOS  
REGIÓN



Chile  
mejor

# TÚNEL DE AGUA NEGRA

## LOS AVANCES MAS IMPORTANTES EN LA HISTORIA



*Apertura Paso de Agua Negra - dic 2016.*



*10 consorcios internacionales presentaron sus antecedentes para participar en la construcción del Túnel Agua Negra.*

Un hito importante y definitivo dentro del proceso para concretar el esperado Túnel de Agua Negra se desarrolló en octubre de 2016, con el inicio de la evaluación de empresas interesadas en ejecutar esta mega obra. El anuncio se hizo en ambos lados de la cordillera, en Santiago de Chile y San Juan, por el lado argentino.

El 31 de mayo pasado se informó que fueron 10 los consorcios internacionales –integrados por 29 empresas– que se presentaron correctamente para ser evaluados previo al proceso de licitación. Las empresas que pasen este filtro podrán participar del proceso licitatorio para diseñar y construir esta mega obra.





*Autoridades analizan maqueta del Túnel de Agua Negra ubicada en Centro Cívico de San Juan, Argentina.*

El proyecto Túnel de Agua Negra formará parte del Corredor Bioceánico Central, que unirá Porto Alegre, en Brasil, con Coquimbo a lo largo de 2.472 kms. y que se proyecta como un eslabón comercial del Mercosur con Asia. El costo del proyecto es de US\$ 1.500 millones, financiados por el Banco Interamericano del Desarrollo (BID), a través de un préstamo.

En octubre de 2017, y tras recibir la confirmación de parte de la Junta de Gobernadores del BID, el Intendente Claudio Ibáñez informó que la entidad internacional inició formalmente el financiamiento para la ejecución de esta obra binacional de infraestructura, la más importante de la década en Latinoamérica.

Como Gobierno, en estos 4 años profundizamos el trabajo conjunto con el Gobierno de San Juan, en



*Intendente Claudio Ibáñez y Presidente de la República Argentina, Mauricio Macri, en San Juan.*

Argentina, y el Banco Interamericano de Desarrollo mediante el programa Territorial de Integración (PTI), estableciendo e implementando 120 acciones

necesarias para preparar el camino a esta mega obra, que considera un plazo de 10 años, estimado para su construcción y puesta en marcha.

# POTENCIAR EL DESARROLLO PORTUARIO REGIONAL



*Temporada frutícola, Puerto de Coquimbo.*

Tras quince años de inactividad, y considerando los desafíos de la región, particularmente con el desarrollo del proyecto binacional Túnel de Agua Negra, el Intendente Claudio Ibáñez retomó el trabajo de la Mesa Ciudad Puerto en Coquimbo, para coordinar acciones en busca de un desarrollo económico, productivo y logístico entre las instituciones públicas y privadas, con un sentido estratégico.

Este consejo es presidido por el Intendente e integrado por el

alcalde de Coquimbo, el Gerente General de la Empresa Portuaria Coquimbo y los Secretarios Regionales Ministeriales de Obras Públicas, Transporte, Medio Ambiente y Economía.

En agosto de 2017, la mesa sesionó en Arica con el fin de conocer las dependencias de su puerto, que cumple con el Tratado Internacional de 1904 y, entre otros puntos, incluye una serie de cláusulas para suplir la carencia de Bolivia de una salida marítima soberana.





*En octubre de 2017 se anunció que el torneo internacional se jugará en La Serena, Coquimbo y Ovalle.*

# COPA AMÉRICA FEMENINA SE JUGARÁ EN LA REGIÓN

Luego de intensas gestiones del Gobierno de la Presidenta Michelle Bachelet y el Gobierno Regional de Coquimbo, con apoyo de las municipalidades de La Serena, Coquimbo y Ovalle, la región de Coquimbo será sede de la Copa América Femenina, que se desarrollará entre el 4 y el 22 de abril de 2018.

Los criterios de la Asociación Nacional de Fútbol Profesional (ANFP) para esta decisión son el buen nivel de infraestructura deportiva de la zona, específicamente por los estadios, La Portada de La Serena, el Francisco Sánchez Rumoroso de Coquimbo y el recién estrenado Estadio Diaguita de Ovalle, además de la calidad de los servicios para la recepción de las delegaciones.

Es la primera vez que Chile se adjudica la Copa América Femenina y se hará en nuestra región, repitiendo la fiesta del fútbol vivida en 2015, en que La Serena fue sede de tres partidos de la Copa América.

La llegada de este torneo internacional a nuestra zona, gracias a la importante red de estadios desarrollada durante los últimos años, permitirá atraer importante actividad turística en torno al desarrollo del certamen.



## INFORMACIÓN DE UTILIDAD

# FONDOS CONCURSABLES

## FONDOS DEL GOBIERNO REGIONAL DISPONIBLES PARA LA COMUNIDAD

Mediante el Fondo Nacional de Desarrollo Regional (FNDR) el Gobierno Central transfiere recursos fiscales a los Gobiernos Regionales para materializar proyectos y obras de impacto regional, provincial y comunal.

Un 6% de este presupuesto regional es destinado cada año a fondos concursables a través de las líneas de cultura, deportes, social y rehabilitación de drogas, seguridad ciudadana y medio ambiente. Pueden postular a estos recursos organizaciones sociales sin fines de lucro, juntas de vecinos, organizaciones deportivas, asociaciones de adulto mayor y grupos folclóricos, entre otros.

Consultar en el sitio web del Gobierno regional o llamar a los fonos

[www.gorecoquimbo.gob.cl](http://www.gorecoquimbo.gob.cl)

(56-51)-2 207222 / (56-51)-2 207259 / (56-51)-2 207235.



### Gobernaciones Provinciales

**Elqui:** Aldunate N° 950, Coquimbo.

**Limarí:** Socos N° 154, Ovalle.

**Choapa:** Ecuador N°220, Illapel.



### Infancia

Asesoría en temas de infancia y familia puedes llamar gratis al FonoInfancia de Fundación Integra

**800-200-818**



### Salud

Profesionales de la salud atenderán tus dudas las 24 horas, los 7 días de la semana en el fono SALUD RESPONDE

**600-370-7777**



### Seguridad Pública

Si necesitas denunciar anónimamente, recuerda utilizar el Fono Denuncia Seguro.

**600-400-0101**



### Seguridad y emergencias

**130** Incendios Forestales

**131** Ambulancias

**132** Bomberos

**133** Carabineros

**134** PDI

**135** Fono Drogas



[www.facebook.com/gorecoquimbo](https://www.facebook.com/gorecoquimbo)



[www.twitter.com/gorecoquimbo](https://www.twitter.com/gorecoquimbo)



[www.flickr.com/gorecoquimbo](https://www.flickr.com/gorecoquimbo)



[Instagram: gorecoquimbo](https://www.instagram.com/gorecoquimbo)



[YouTube: @gorecoquimbo](https://www.youtube.com/@gorecoquimbo)



# REGIÓN DE COQUIMBO

IDENTIDAD ARTE

LAS BARRAS

# SALAMANCA

