

CONTAGIOS SE CONCENTRAN EN TIERRAS BLANCAS Y LA PARTE ALTA

# COQUIMBO ENTRE LAS 5 COMUNAS CON MÁS CASOS ACTIVOS DE CHILE

Mientras que en La Serena la tendencia es a la baja, en el puerto no logran contener el virus. De acuerdo al último informe de salud, la ciudad porteña es superada solo por Punta Arenas, Concepción, Arica y Antofagasta. **6**



LOCALES DEL VALLE DE ELQUI ALISTAN PROTOCOLOS SANITARIOS PARA REAPERTURA

Desde ayer los empresarios turísticos y gastronómicos de las comunas en fase 3 pueden operar, siempre y cuando funcionen en espacios abiertos, con una distancia mínima de 2 metros entre las mesas, y un 25% de aforo. **4 y 5**

LAUTARO CARMONA

EDILES RECHAZAN MEDIDA

POLÉMICA POR PERMISOS ESPECIALES PARA FIESTAS PATRIAS **2**

A UNA SEMANA DE LA MOVILIZACIÓN

EL ACUERDO QUE PUSO FIN A LA PARALIZACIÓN DE CAMIONEROS **59**

EL ENTRENADOR FUE DESVINCULADO

**CORENGIA SE DESPIDE DE LA BANCA PIRATA** **60**



EN MEDIO DE LA PANDEMIA DEL COVID-19

# Polémica por permisos especiales para celebrar Fiestas Patrias

La indicación permitiría reuniones de hasta cinco personas en espacios cerrados y diez en lugares abiertos. El anuncio causó el rechazo de los alcaldes de La Serena y Coquimbo, mientras epidemióloga cuestionó la dualidad entre el llamado a no salir de casa y la flexibilización de las cuarentenas.

Diego Guerrero / La Serena

 @eldia\_cl

Confusión y preocupación generó este miércoles el anuncio de un nuevo permiso de desplazamiento para dar lugar a celebraciones de Fiestas Patrias en medio de la pandemia. La medida, que aplicará en todo el territorio nacional, permitiría a la población realizar reuniones de hasta cinco personas en espacios cerrados y diez en espacios abiertos, entre los días 18, 19 y 20 de septiembre.

Consultado en el balance regional por la pandemia, el seremi de Salud, Alejandro García, indicó que la medida está tomada “desde un punto de vista humanitario”, pensando además en la importancia de la festividad para el país. Sin embargo, hizo un llamado personal a que las personas “traten de no juntarse en sus casas”, para evitar contagios.

“Hemos visto que la gran cantidad de brotes que han existido en nuestra región son familiares. Puede que existan ciertos permisos, donde en un acto humanitario se les permita asistir a casas para reunirse, pero deben ser conscientes de que si no es necesario, no lo hagan. Sé que se entiende, por un lado, que estamos dando una señal de que no asistan y, por otro, está el permiso, pero el llamado es a la conciencia”, señaló.

La noticia, que emanó en primera instancia a nivel nacional, en voz de la subsecretaria Katherine Martorell, parece haber tomado por sorpresa a autoridades del Gobierno Regional, pero también a la Defensa Nacional,

## Zona de debates



**ALEJANDRO GARCÍA**  
SEREMI DE SALUD COQUIMBO

“Sé que se entiende por un lado que estamos dando una señal de que no asistan y por el otro lado está el permiso, pero el llamado es a la conciencia (...) obviamente se van a juntar familias y amigos, pero, por favor, mantener el distanciamiento social”.



**PAOLA SALAS**  
EPIDEMIÓLOGA

“Habitualmente, el primer grupo que se contagia es el intradomiciliario y eso es lo que hace estimar que va a haber un mayor riesgo de contagio en estos tres días, ya que se está permitiendo la movilidad precisamente donde se están produciendo los brotes”.



**TTE. CORONEL LUIS SAGÁS**  
DEFENSA NACIONAL

“Nos hemos enterado el día de hoy de esta medida, evidentemente vamos a tener que realizar una planificación y readecuar algunas acciones que se están tomando actualmente desde el punto de vista de los controles y eso es complejo”.



**MARCELO PEREIRA**  
ALCALDE DE COQUIMBO

“Hago un llamado a que no exista ningún tipo de flexibilidad para Fiestas Patrias, creo que es un camino errado frente a las cifras que estamos registrando. Además, no tenemos el insumo humano para fiscalizar que las restricciones se cumplan”.

encargados del control de orden público en estado de excepción constitucional. “Nos hemos enterado el día de hoy (...) evidentemente vamos a tener que realizar una planificación y readecuar algunas medidas”, reconoció el teniente coronel Luis Sagás.

La dificultad para fiscalizar los permisos preocupa al alcalde de Coquimbo, Marcelo Pereira, quien catalogó el anuncio como “una pésima señal”, para el momento que está viviendo su comuna, la quinta con más casos activos a nivel nacional (ver pág. 6). “Hago un llamado a que no exista ningún tipo de flexibilidad para Fiestas Patrias, creo que es un camino errado frente a las cifras que tenemos el día de hoy. No tenemos la cantidad de insumo humano que vaya a fiscalizar esta medida”, sostuvo el jefe comunal.

En La Serena, el alcalde Roberto Jacob, indicó que “si bien hay restricciones, pueden traer a confusión a la gente, que puede pensar que con esto va a tener chipe libre y eso es un tremendo riesgo. Si en la comuna hemos podido ir bajando los contagios, puede revertirse la situación, lo que sería grave. Así que me gustaría que lo pensarán bien y que pudieran reconsiderarlo”.

La epidemióloga de la Universidad de La Serena, Paola Salas, también se mostró contraria al anuncio. “La idea, cuando estás en una epidemia, es intentar resolver el problema de la salud de la población y ese foco no se debe perder nunca, porque la cuarentena total, que es la que tenemos en tres de nuestras comunas, significa restringir el movimiento de personas y lograr que efectivamente no salgan de sus casas”, explicó la doctora en Salud Pública.

La experta indicó que “dar una indicación contraria” a la medida de confinamiento, “sin duda va a producir contagios y va a generar una circulación del virus en distintos lugares, que podríamos haber evitado (...) justo donde está el foco de los brotes”, advirtió, cuestionando también la capacidad de las Fuerzas Armadas y de Orden para fiscalizar.

Salas señaló que no se puede proyectar cuánto afectaría en lo avanzado, ya que falta información por parte de la autoridad. “Conocer si los contagios son intradomiciliarios podría permitirme hacer una extrapolación de datos y podría decir cuál es el riesgo real de que las familias se junten, pero no sabemos cuántos casos de nuestra región hay entre familiares, por ejemplo”, finalizó.

## No se levantarán cuarentenas

**La autoridad sanitaria aclaró que el anuncio no implica levantar la cuarentena para días de Fiestas Patrias y admitió que hubo un “error de conceptos” en una publicación realizada en horas de la mañana en el fanpage del Gobierno Regional Coquimbo.**

**En la misma línea, sostuvieron que se mantendrá la prohibición de realizar fondas y otro tipo de eventos sociales, además del traslado interregional, que continuará suspendido.**

**“Se trata de una medida excepcional, que no constituye un levantamiento de la cuarentena. Lo que importa en este sentido, es que como Gobierno queremos que las familias puedan celebrar, pero siempre adoptando todos los resguardos y cuidados necesarios”, señaló por la tarde la intendenta Lucía Pinto.**



OPINIÓN

## Las legumbres ¡Aliados de nuestra Salud!

Francis Alfaro Alcántara  
Directora de Nutrición y Dietética

Las legumbres o leguminosas representan la principal fuente de proteínas vegetales en muchos países y parte fundamental de quienes siguen dietas vegetarianas/veganos, con una gran versatilidad culinaria que ha dado lugar al “renacer” de múltiples recetas tradicionales que en esta pandemia se ha instalado en las mesas de nuestro país.

Nutricionalmente, se reconoce su alto aporte en fibra soluble e insoluble, su buen contenido de proteínas, bajo aporte de lípidos y ricas en minerales como hierro, magnesio, potasio, fósforo, y vitaminas como el ácido fólico. Este alimento, aliado de los celíacos por no contener gluten, es fácil de guardar y puede durar mucho tiempo si se mantiene en lugares frescos y secos, considerándolo el alimento del futuro por su bajo costo económico y baja huella de carbono. No cabe duda de que la importación de más de 240 toneladas de legumbres para enfrentar la alta demanda causada por la pandemia traerá consecuencias beneficiosas para nuestra salud, reconociendo que en la última encuesta nacional de salud 2016-2017, sólo el 24,4% de la población daba cumplimiento a las guías alimentarias, declarando consumir al menos 2 veces a la semana algún tipo de legumbres.

Tal como lo indica la FAO, las legumbres tienen propiedades bioactivas, como los antioxidantes, que contribuyen a la prevención de enfermedades graves y cuyo efecto hormonal fitoestrógeno evita el deterioro cognitivo, reduce los síntomas menopáusicos, y favorece la buena salud a través de la reducción del colesterol y azúcar en sangre, favorecer la disminución de la presión arterial y mejorar el control del peso corporal.

Sin lugar a dudas, esta pandemia nos ha permitido innovar en la cocina, retomando antiguas prácticas, como los “lunes de legumbres” o atreverse a probar un rico “hummus de garbanzos” como acompañamiento en nuestras onces de la tarde. Definitivamente, no tengamos miedo a incorporar las legumbres en nuestro menú todas las veces que sea necesario por nuestra salud y de las futuras generaciones.

EDITORIAL

## Contraste peligroso

Mientras La Serena evidencia una disminución en los casos de Covid-19, las cifras en Coquimbo nos alejan del desconfinamiento.

A más de un mes de decretada la cuarentena, Coquimbo vive sus días más difíciles. Ayer el informe epidemiológico del ministerio de Salud, ubicó al puerto en el quinto lugar de las comunas con más casos activos del país, solo por debajo de Punta Arenas, Concepción, Arica y Antofagasta.

Si bien los datos recogidos hasta el 30 de agosto consideran 502 contagios en la ciudad porteña, el último reporte sanitario evidencia una leve disminución, que lamentablemente no nos permite hablar de una tendencia. La situación es compleja y mantiene en alerta a las autoridades locales.

Por el contrario, La Serena ha experimentado una notable mejoría de las cifras en las últimas semanas, lo que incluso fue destacado por el ministro de la cartera, Enrique París. Sin embargo, lo anterior no sirve de mucho si los avances no son en conjunto, considerando que somos una conurbación.

Y es que de acuerdo a la estrategia del gobierno, todo parece indicar que no estaría dentro de sus planes un desconfinamiento por separado, lo que nos obliga a actuar en concordancia. Más allá

de las medidas sanitarias impuestas por el nivel central, este escenario implica un gran desafío para los alcaldes de La Serena y Coquimbo.

Es hora de trabajar unidos para contener el virus, entendiendo que la batalla no se ganará desde distintas veredas. Un buen ejemplo es la ordenanza municipal que anunciaron hace unos días, la que busca endurecer las multas a quienes violen las normas sanitarias. Ese es el camino.

El llamado cobra aún más fuerza luego de que ayer el gobierno autorizara la visita a familiares con un máximo de cinco personas en recintos cerrados y hasta diez en espacios abiertos durante los días de Fiestas Patrias. La determinación preocupa por el eventual aumento de los desplazamientos.

Los ediles no miraron con buenos ojos la medida emanada desde La Moneda, argumentando la compleja realidad epidemiológica que atraviesa la zona. De cara al 18, se ven obligados a adaptar sus planes de fiscalización y apelar a la responsabilidad de la población.

Asimismo, las autoridades locales deben hacer un esfuerzo por unificar su discurso, evitando contradicciones que podrían ser fatales.

CARTAS AL DIRECTOR

### Los párvulos en la sociedad de los enmascarados

Dra. María Victoria Peralta  
Premio Nacional de Educación y académica  
UCEN

Bizarro y limitante es el mundo de los niños y niñas que han nacido este año y de los más pequeños de las casas, que algunos ya están llamando los ‘pandennials’, en ese afán por clasificar y enmarcar a los seres humanos.

Aunque hay ciertas tendencias,

esta generación vive una multiplicidad de diversidades. Casi todos están aprendiendo que su núcleo familiar está la mayor parte del tiempo en su casa; que la mamá lo trata de atender junto con las muchas actividades que se deben realizar en el hogar y a veces también con teletrabajo. Los papás también están muy ocupados junto con los hermanos mayores y comparten generalmente menos con ellos. Familiares dan cuenta de algunas reacciones de los lactantes: abuelos que después de algunos meses pasan a conocer la nieta o nieto nacidos hace poco, quienes se extrañan mucho de ese ser distinto que no está en su círculo habitual y lo examinan con detención; otros, han olvidado el nombre de los parientes que ocasionalmente

visitaban sus casas. Los párvulos sobre los dos años, a los cuales se les ha explicado que hay ‘un bicho peligroso que enferma’, algunos están presentando el ‘síndrome de la cabaña’ y no quieren salir o se lavan las manos compulsivamente, afectando su delicada piel. Por ello, en la medida en que se renormalice el diario vivir y salga la vacuna, deben realizarse experiencias de reparación que lleven a encontrarse con los ‘otros’, sin que tengan la advertencia de ‘peligro’, sino de amor, de juego, del compartir y gozar las relaciones sociales gratas.

Mientras tanto, tratemos que estas situaciones de aislamiento físico no sean tan extremas en lo social, y reforzemos los encuentros virtuales y la maravilla de la sonrisa y de las expresiones humanas.



Miembro  
Asociación  
Nacional de  
la Prensa  
A.G.

FUNDADO EL 1 DE ABRIL DE 1944

PROPIETARIO:  
ANTONIO PUGA S.A.  
GERENTE GENERAL Y REPRESENTANTE LEGAL:  
FRANCISCO PUGA MEDINA  
EDITORA GENERAL:  
LUCÍA DÍAZ GALVEZ  
EDITOR FOTOGRAFICO:  
LAUTARO CARMONA GUERRERO

LA SERENA

Brasil 431. Casilla 556.  
MESA CENTRAL Fono (51) 2 200400 /  
Fax (51) 2 219599  
GERENCIA Fono (51) 2 200410  
CIRCULACION Almagro 452.  
Fono: (51) 2 545390. La Serena  
PUBLICIDAD Fono (51) 2 200413  
SUSCRIPCIONES Fono (51) 2200489 y  
(51) 2200400

COQUIMBO

Centro Impresor El Día Barrio Industrial,  
Calle Nueva Dos 1240.  
Fono (51) 2 200400

OVALLE

Miguel Aguirre 109.  
Fono: (53)2 448271 - (53)2 448272-  
Horario de atención lunes a viernes  
de 09:30 a 12:45 horas 15:30 a 18:00 horas.  
Sábados de 10:00 a 12:00 horas.

DECISIÓN ES VISTA CON CAUTELA DESDE LA ACADEMIA:

# Bajo estrictos protocolos locales del Valle de Elqui preparan reapertura

Juan Carlos Pizarro/  
Vicuña-Paihuano

 @eldia\_cl

Con sorpresa, pero a la vez con optimismo, tomaron en las comunas que no están en cuarentena total, la noticia de que, bajo los estrictos protocolos de salud, a contar de ayer miércoles 2 de septiembre, los locales del rubro gastronómico y turístico podían comenzar a funcionar.

A nivel regional son 12 las ciudades en donde aplicaría esta medida, exceptuando La Serena-Coquimbo y Ovalle, confinadas obligatoriamente y totalmente. En el resto, todos los empresarios y microempresarios tienen la libertad de realizar lo que consideren mejor para sus negocios siempre y cuando se adapten a la normativa.

## TOMANDO LA DELANTERA

Son dos las comunas que están siendo pioneras en la reapertura, y que ya venían trabajando desde los municipios en conjunto con los locatarios y el Gobierno. Se trata de ciudades del Valle de Elqui, particularmente Vicuña y Paihuano donde incluso hay planes pilotos para un retorno gradual a la "normalidad".

Respecto a Vicuña han tomado la delantera y la Corporación Municipal de turismo venía analizando la situación desde hace meses para que cualquier decisión no los tomara de improviso, por lo mismo, ya a contar de ayer por la mañana comenzaron a trabajar en reabrir cinco locales del tipo restaurante o cafetería que cumplen los estándares y que están aptos, el resto de los asociados a la corporación, alrededor de 30, se encuentra en etapa de evaluación y también subsanando algunos problemas internos generados por este tiempo de "vacas flacas" para sumarse a esto que catalogan como "el inicio de la reactivación económica".

## ENTRE EL OPTIMISMO Y LA INCERTIDUMBRE

Fuimos rumbo al Valle de Elqui, y en la comuna de Vicuña, una mezcla de optimismo e incertidumbre se apodera de los locatarios. En total, son cinco los que están a punto de abrir sus puertas, eso sí, no sin antes pasar todas las pruebas que desde la propia municipalidad les están imponiendo. Se trata de los recintos Bilbania, Guayacán Diaguita, Halley Campestre, restorán A Tu Gusto,



“Esto tenía que llegar en algún momento si no, no vamos a salir nunca a flote”.

ÓSCAR ROJAS  
DUEÑO RESTOBAR BILBANIA  
DE VICUÑA

LAUTARO CARMONA

Desde el miércoles 2 de septiembre los empresarios turísticos y gastronómicos de las comunas del país que están en Fase 3 del Plan Paso a Paso -que en la región son doce- pueden comenzar a operar, siempre y cuando funcionen en espacios abiertos, con una distancia mínima de 2 metros lineales entre mesas, y ocupando sólo el 25% del aforo, según informaron desde Sernatur. Diario El Día se trasladó hasta Vicuña y Paihuano pioneras en dar el "primer paso rumbo a la reactivación", y recogimos testimonios de empresarios que lo han perdido todo, menos la esperanza.

y La Torre.

Frente a la Plaza de Armas de la ciudad, está el Restobar Bilbania. Allí, el gerente Óscar Rojas, realiza los aprontes para, ojalá de aquí al 15 de este mes poder estar atendiendo. Sabe que esto implica una gran oportunidad, pero de igual manera existe un riesgo, que está dispuesto a asumir. "Lo que pasa es que no nos queda otra. Nosotros durante estos meses hemos estado simplemente sobreviviendo, con los delivery, pero de ganancias nada. Tenemos la suerte de ser propietarios y por lo mismo no pagamos arriendo, pero nuestros trabajadores necesitan sus fuentes de empleo, y nosotros volver a generar. Así que, por lo mismo, te digo. Esto tenía

que llegar en algún momento y aquí no nos queda otra que asumir el desafío, porque si no, no vamos a salir nunca de esto", enfatizó Rojas.

Ha existido preparación. En su caso, dispondrán de dos mesas en la calle a dos metros de distancia, y en la terraza, cuatro mesas en las que podrán ir solamente personas de la comuna, nada de turistas, y que serán atendidos previa reserva. "Es decir, nadie que venga pasando por afuera y que se le ocurra entrar va a comer o tomar algo. Tendrá que tener una reserva previa. Esto lo hacemos por iniciativa propia, para mantenernos más ordenados", precisó el empresario, quien está expectante respecto a lo que pueda suceder. "Es una

buena noticia. Tenemos que verlo así. Imagínate, estuvimos a punto de cerrar porque las lucas no estaban dando, y ahora ver la posibilidad de abrir, y comenzar a reinventarse, aunque sea de a poco, es algo que nos genera una sensación de bastante esperanza", aseguró Óscar Rojas, mientras acarrea mesas y sillas hacia una bodega, ordenando su local para que esté listo y entrar en marcha lo antes posible.

Por la misma calle Gabriela Mistral, unas cuadras hacia el poniente, se encuentra el restorán La Torre. Su historia no es tan larga como la del Bilbania, pero tiene un arraigo importante en la comunidad. Fue por eso que su dueño Esteban Ángel, viudo y con tres hijos, aceptó ser uno de los "locales piloto" que prontamente entrarán en funcionamiento durante esta Fase de Preparación del Paso a Paso. También han recibido una importante capacitación de la corporación y del Gobierno y esperan que todo resulte de la mejor manera. "En nuestro caso no estamos seguros de la fecha en que vamos a reabrir, pero estamos trabajando para eso. Gracias a Dios, nosotros hacemos mucho reparto de colaciones a La Serena, y eso nos ha salvado. Pero hasta por ahí nomás, sólo para vivir, porque las ventas igualmente han bajado más del 80%. Veremos qué pasa, pero sin duda que este desafío es importante", expresó el empresario gastronómico.



### RAFAEL VERA: "UN RIESGO Y UNA OPORTUNIDAD"

El alcalde de Vicuña Rafael Vera, admitió que la determinación desde el nivel central los tomó por sorpresa, pero estaban preparados. De hecho, enfatiza en que estaban capacitando a los dueños de los recintos desde hace bastante tiempo. "Ellos saben perfectamente de la oportunidad que se presenta, pero también de los riesgos de equivocarse. Tomar una mala decisión, podría significar o tener algún tipo de problema, retroceder muchísimo más (...) Por eso, a quienes forman parte de este primer grupo de empresarios que se adhiere a la reapertura los vamos a estar asesorando", precisó Vera, agregando un punto que le parece necesario enfatizar. "Aquí los espacios sólo van a estar para la gente de la comuna, no se va a recibir personas de otras comunas. Esto va a ser así al menos en esta fase porque queremos minimizar los riesgos", remarcó.

### PAIHUANO Y LAS POSIBILIDADES

Si bien en Paihuano no ha existido un plan municipal con estándares y protocolos tan detallados como en Vicuña, sí ha existido una preparación para este momento, que los locatarios tampoco pensaron que llegaría tan rápido. Uno de los más entusiastas es Juan Luis Muñoz, conocido en la zona como Juanito Primero, por el nombre de su local fundado en 1997, que al principio sólo con la venta de jugo de copaos, y ahora con sándwiches. Siempre les fue bien, pero desde marzo que cerraron, primero por precaución y luego el decreto que les impedía funcionar. Tuvieron que cesar a trabajadores, y tanto él como su esposa, vivir de los ahorros, los que a estas alturas ya se están acabando, por ello, dice Juan, era tan importante dar este paso. "Nosotros nos sentimos preparados, sinceramente. Han existido muchas capacitaciones a las que hemos asistido y creemos que cumpliendo con toda la normativa que esta Fase 3 dispone, no vamos a tener ningún tipo de problemas", cuenta Juan, evidentemente alegre con la medida, sobre todo por lo que tuvo que pasar durante este tiempo. "Te voy a ser sincero, si la reapertura no llegaba ahora finalizando septiembre, nosotros íbamos a vender el local, porque simplemente no nos estaba dando el dinero y de alguna forma teníamos que sobrevivir", expresó el emblemático locatario.

### HERNÁN AHUMADA: "NO TODOS ESTÁN DE ACUERDO"

Hernán Ahumada, alcalde de Paihuano, si bien admite que ha existido una preparación para este momento con los empresarios del rubro turístico, reconoce que la noticia de que podrían reabrirse los locales en Fase 3 lo dejó sorprendido. "Inicialmente esto era para la Fase 4, por eso que cuando tuvimos la información, nos pusimos en contacto con algunos empresarios para



“Las ventas igualmente han bajado más del 80%. Veremos qué pasa”.

ESTEBAN ÁNGEL  
DUEÑO RESTORÁN LATORRE DE VICUÑA

LAUTARO CARMONA



“Si la reapertura no llegaba nosotros íbamos a vender el local”.

JUAN LUIS MUÑOZ  
DUEÑO DE LOCAL JUANITO PRIMERO DE PAIHUANO

LAUTARO CARMONA

expresarles cuáles eran realmente los locales que iban a abrir en la comuna y hasta el momento, son bastante pocos. Pero aún así, seguimos haciendo el catastro, porque sí existen interesados, a los que vamos a apoyar y fiscalizar que cumplan todas las medidas sanitarias, la mayoría piensa que es demasiado pronto”, especificó, agregando, eso sí, que pondrán mano dura con el respeto a la normativa y no entrará nadie que no sea de la comuna.

### GOBIERNO EXPLICA LA MEDIDA

La directora regional de Sernatur, Angélica Funes enfatizó que han estado evaluando qué comunas se encuentran con locatarios interesados en reabrir sus locales y sumó a Illapel y Salamanca a las ciudades del Valle de Elqui. "Ellos también han estado trabajando con sus empresarios, y en ese sentido nosotros hemos puesto a disposición de nuestros empresarios nuestros protocolos", precisó Funes.

En la misma línea, la intendenta Regional Lucía Pinto, remarcó que

“Debemos aprender a vivir en torno a esta pandemia desde el cuidado personal y con otros en el contexto de disfrutar una reunión social”.

LAURA CERDA  
PRESIDENTA CÁMARA DE TURISMO REGIONAL

“como Gobierno, a través del Seremi de Economía, nos reunimos con los coordinadores de turismo de los municipios, para que hagan la bajada en cada uno de los territorios sobre este avance para las comunas en fase de desconfiamiento y, además, estamos por enviar un oficio a todos los alcaldes informando en detalle de este paso (...) Pero este es un trabajo que viene hace semanas, un trabajo desarrollado junto a Sernatur, la CRDP e Inacap, en una alianza a través de la que

## La normativa

### 1 La distancia

Las mesas en un local deberán estar a una distancia mínima de dos metros.

### 2 Espacios abiertos

Los recintos que decidan funcionar deben hacerlo en espacios abiertos, terrazas o estilo bulevar.

### 3 Aforo

La capacidad máxima que puede tener un local en cuanto a gente no debe superar el 25%.

estamos capacitando a los dueños de restaurantes para la implementación de protocolos sanitarios al momento de la reapertura”, precisó.

### CÁMARA REGIONAL DE TURISMO

Desde la Cámara de Turismo regional, la presidenta del gremio Laura Cerda se manifestó conforme con este paso rumbo a una reactivación, consignando “que es una etapa de preparación para validar y probar los protocolos en el ejercicio real del movimiento con clientes. Que será un movimiento local en su primera etapa (...) Debemos aprender a vivir en torno a esta pandemia desde el cuidado personal y con otros en el contexto de disfrutar una reunión social en torno a una mesa, también es parte de la salud del bienestar personal”, expresó, y agregó que “esto lo expongo claramente, porque es responsabilidad de todos cuidar nuestro destino turístico y disfrutar de todas las maravillas que nos rodean (...) La reactivación económica no es un concepto ligado puramente a lo económico, sino que trasciende a lo social, debido al difícil momento de muchas micro y pequeñas empresas y sus colaboradores que llevan a lo menos 6 meses paralizados”, finalizó.

### ACADEMIA Y LA CAUTELA

Desde la academia, la doctora en Salud Pública, Paola Salas, precisó que estando en la Fase 3 de preparación, los locatarios de estas comunas están en su derecho para adoptar esa posibilidad. Sin embargo, cuestiona el cómo los calificaron para estar en esta etapa. “Sería interesante saber quién dijo que ellos estaban en etapa de preparación. Dónde están los documentos, me explico, porque no es fácil entrar en esa etapa. Hay que tener disminuciones importantes (...) Ahora, en este escenario, lo que queda esperar es que los restaurantes que abran sean lugares seguros y que no existan contagios”, concluyó la académica.





# ¡A LA PUERTA DE TU CASA!

Suscríbete a diario El Día y tendrás 15 avisos económicos y tres tarjetas del Club.

POR SÓLO  
**\$87.000**  
anual o 12 cuotas de  
\$7.250 IVA Incl.



SI QUIERES  
SUSCRIBIRTE  
CONTÁCTANOS:

- 51-2200400
- +569 63102813
- eparada@eldia.la

#QuedateEnCasa

FORMAS DE PAGO:



Club de  
**Lectores**

**elDía**

Sólo con facilidades de pago mencionadas. Suscripción sujeta a factibilidad de servicio de reparto en la dirección solicitada. Puede visitar las siguientes sucursales: Casa matriz, Brasil 431, La Serena, Calle Miguel Aguirre 109, Ovalle. Suscripción sujeta a factibilidad de reparto en el domicilio solicitado.



Javiera Sánchez C-M / La Serena

 @eldia\_cl

De acuerdo al último informe epidemiológico del ministerio de Salud, que considera cifras hasta el 30 de agosto, la comuna de Coquimbo es la quinta con más casos activos a nivel nacional, siendo superada solo por Punta Arenas, Concepción, Arica y Antofagasta.

Una situación que contrasta con su par, La Serena, que ha demostrado una tendencia a la baja en los últimos días, ocupando el lugar 17 del ranking. De hecho, ayer el ministro de la cartera, Enrique París, destacó el comportamiento de la capital regional.

“Mientras en La Serena se ha visto una mayor responsabilidad en la gente, en Coquimbo, lamentablemente, hemos tenido problemas, sobre todo en sectores habitacionales, donde hay muchísima movilidad, lo que provoca que nos vaya aumentando el número de casos. Estamos preocupados por Tierras Blancas y la Parte Alta, que son los focos de mayor contagio”, señaló la Intendente Lucía Pinto en una reciente entrevista con nuestro medio.

Un tema que no es sencillo de analizar, explicó la epidemióloga y académica de la ULS, Dra. Paola Salas, ya que se deben evaluar distintos indicadores que son propios de cada territorio.

“Nosotros en epidemiología, cuando hacemos el análisis de situación, se evalúan características de la población para poder explicar el comportamiento, una de las más importantes es determinar las condicionantes de salud. Por ejemplo, para el control de un brote consideramos el nivel de educación, que tiene que ver con los años de escolaridad, el hacinamiento, el acceso a los servicios y a la atención de salud. Estas características socio-demográficas se llaman factores condicionantes de la salud y hacen que una comunidad tenga más o menos casos”, detalló la especialista.

Salas agregó que la circulación del virus se comportaba de manera diferente, tanto en La Serena como en Coquimbo, por lo que habría que investigar las características propias de los casos para poder determinar los factores condicionantes de cada uno de ellos.

“Ahora, cuando el virus entra en circulación en grupos vulnerables no hay manera de detenerlo porque tendrías que cambiar las condiciones de educación, de acceso a salud, una serie de factores para controlarlo. Uno debe establecer estrategias de salud pública dirigidas en base al diagnóstico de situación de la población, donde está ocurriendo el brote”, señaló.

La doctora indicó que en los sectores con mayor concentración del virus es recomendable aplicar nuevas medidas, puesto que ni con una cuarentena sería posible frenar los contagios.

Al respecto, el alcalde de Coquimbo, Marcelo Pereira, señaló estar preocupado por esta alza, especialmente en los sectores más críticos como son la



Actualmente la región mantiene 1.229 casos activos, que corresponden a 474 de Coquimbo, 276 de La Serena y 266 de Ovalle. LAUTARO CARMONA

SUPERÓ A PUENTE ALTO

# Nota roja para el puerto: Coquimbo es la quinta comuna del país con más casos activos

Mientras que en La Serena la tendencia de los casos es a la baja, en la comuna puerto la situación es contraria y mantiene preocupadas a las autoridades, especialmente por sectores como Tierras Blancas y la Parte Alta.

“Aquí el factor que está condicionando la salud de la población es que ellos no pueden cumplir las medidas de precaución porque sus condiciones de vida social no se los permite”

PAOLA SALAS  
EPIDEMIÓLOGA

“No podemos depender de la fiscalización, nuestra vida cambió y vamos a tener que aprender a vivir con el virus hasta que llegue la vacuna y eso es lo que la gente no entiende”

MARCELO PEREIRA  
ALCALDE COQUIMBO

nos queda atacar al bolsillo para hacer entender a la comunidad las pésimas cifras que estamos viviendo. Me siento preocupado porque hemos dado todo desde el municipio, pero aun así las cifras no bajan, se mantienen estables e incluso alguno días al alza”.

Una situación que para el edil haría inviable lo planteado por el Gobierno de flexibilizar el movimiento de personas durante Fiestas Patrias.

“No hay que ser flexible. Coquimbo está mal, estamos dentro de las peores cifras a nivel nacional, para poder salir juntos de la cuarentena tenemos que respetarla”.

## COQUIMBO Y LA SERENA DE LA MANO

Entraron al mismo tiempo a confinamiento y deberán salir juntas, pese a la dispar evolución que han presentado. Se cierra la posibilidad de que La Serena puede pasar a una fase de transición, dejando atrás a Coquimbo, por el hecho de ser una conurbación.

“Esto es por el comportamiento de circulación de las personas. Uno no puede prohibirle a los ciudadanos que vayan a trabajar a La Serena si viven en Coquimbo, por ejemplo. Existe una circulación natural entre las conurbaciones que va más allá de lo que uno puede controlar”, explicó la epidemióloga.

Parte Alta y Tierra Blancas.

“Estamos terminando un Plan Tierras Blancas que es multifactorial, que va desde salud, pesquisa activa con PCR, fiscalización e inclusive pensando en establecer una unidad de seguridad ciudadana estable en el sector, con el fin de hacer cumplir las diferentes normativas”.

Asimismo, presentó ante el Concejo Municipal ordenanzas para endurecer las sanciones de quienes son sorprendidos violando la cuarentena o no utilizando la mascarilla, estableciendo multas de 1 a 5 UTM.

“Mi intención como alcalde no es pasar infracciones, pero estamos pasando un tema tan complejo que solamente





## Una oración por la **PATRIA**

POR RENÉ REBOLLEDO SALINAS, ARZOBISPO DE LA SERENA

**A**l iniciar septiembre, es importante detenernos sobre acentos propios de este mes y que vivimos con gran entusiasmo. Ante todo, dos perspectivas bien destacadas, septiembre *Mes de la Biblia* y *Mes de la Patria*.

La Palabra de Dios, según el testimonio bíblico, es viva y eficaz (Hb 4, 12). Su proclamación en nuestras celebraciones la valoramos como una de las partes fundamentales. En efecto, ella ilumina y nos proporciona los contenidos de la liturgia misma, como también en relación a nuestra vida personal, familiar y comunitaria.

Septiembre se denomina también *Mes de la Patria*. Las actividades y programas tienden a resaltar los valores patrios, sobre los cuales se ha constituido nuestra nación. Estas dos connotaciones, *Mes de la Biblia* y *Mes de la Patria* son hermosas, complementarias y se alimentan recíprocamente. En efecto, la Palabra-proclamada cada día en miles de templos y capillas, leída personalmente, ayuda eficaz en la oración, presente en todos los sacramentos, motivo de estudio y profundización- se demuestra como fuente indispensable de inspiración para la vida de nuestro pueblo. Los discípulos misioneros del Señor procuramos orientar nuestra vida sobre el fundamento de la Palabra viva y, por lo mismo, somos llamados a construir el presente y el porvenir de nuestra Patria inspirándonos en ella. La historia testimonia que numerosas hermanas y hermanos nuestros han aportado al engrandecimiento de nuestra nación basando sus principios, opciones y prioridades, como también su actuar, desde la roca fir-

me que es la Palabra del Señor: *quien escucha estas palabras mías y las pone en práctica se parece a un hombre prudente que construyó su casa sobre roca (Mt 7, 24)*. Por el contrario, la ruina sobrevendrá a quien realiza solo esfuerzos humanos, sin la confianza puesta en el Señor, es el *hombre necio que construye su casa sobre arena (Mt 7, 26)*.

Cuánta necesidad tenemos de construir el presente y el porvenir contemplando la Palabra del Señor, que es Cristo mismo: Su vida, opciones, anhelos para con todos nosotros. En verdad, anima enormemente constatar que la Palabra está viva en las opciones y prioridades escogidas por numerosas personas. Construir el presente y el porvenir en base a la Palabra, es poner a Cristo en el centro, respondiendo a los desafíos de nuestro tiempo.

Que bien están presentes estas dos dimensiones en el *Te Deum*, *A ti, oh Dios*; en su forma completa: *A ti, oh Dios, te alabamos; a ti, oh Señor, te confesamos*. En el corazón de la celebración escucharemos con devoción la Palabra de Dios, solicitando al Espíritu Divino que ella nos ilumine al afrontar los desafíos de nuestra nación.

Tenemos presente también que el domingo 6 de septiembre celebraremos en el país la *Jornada de los Migrantes*. En numerosos pasajes bíblicos somos convocados a acoger al

inmigrante como a un hermano. En nuestras actuales Orientaciones Pastorales, hemos fijado la realidad de ellos como nuestra segunda prioridad en la evangelización. Basta tener presente para este anhelo y propósito esta Palabra de Dios: *Cuando un emigrante se establezca entre ustedes en su país, no lo opriman. Será para ustedes como uno de sus compatriotas: lo amarás como a ti mismo, porque ustedes fueron emigrantes en Egipto. Yo soy el Señor, su Dios (Lv 19, 33-34)*.

Por otra parte, no olvidamos a nuestros hermanos enfermos. En efecto, el martes 15 de este mes celebraremos el *Día Nacional de los Enfermos*. En nuestras comunidades los tenemos diariamente presentes, en la oración y en el aprecio. Los ministros extraordinarios de la Sagrada Comunión realizan un servicio maravilloso en relación a ellos, visitándolos, cuidándolos, asistiéndolos, orando con ellos y por ellos, llevándoles la Sagrada Comunión e informándoles de la vida y acontecer de la Iglesia. ¡Gracias a los ministros extraordinarios de la Sagrada Comunión por este noble servicio y apostolado!

El último domingo de septiembre es el *Día de Oración por Chile* en honor a Nuestra Señora la Virgen del Carmen, Madre y Reina de nuestra Patria. A Ella confiamos el presente y el porvenir de nuestro país. ¡El Señor nos bendiga!



Alejandra Carvajal/ La Serena

 @eldia\_cl

El terremoto que está generando la irrupción del exsenador y exministro Pablo Longueira al interior de la UDI y, por añadidura en Chile Vamos, está lejos de terminar. Las declaraciones de uno de los fundadores del partido mantienen a la tienda gremialista en el ojo del huracán.

La reaparición y la intención de llegar a la testera fueron tratadas este lunes tanto en el comité político extraordinario como en la reunión de la bancada UDI. Yes que el excoronel despierta cierto “apoyo” sobre todo en los jóvenes, quienes no han quedado indiferentes, aunque pese al “cariño” defienden con convicción la postura de la colectividad frente al plebiscito.

Voces al interior del partido aseguran que es difícil que se dé una voltereta porque fueron cerca de 300 los militantes que en enero, de forma unánime, decidieron correr por la pista del Rechazo, ya que es la mejor manera de entrar al nuevo ciclo político que comenzará el próximo 25 de octubre.

### “LLEGÓ TARDE”

Quien sabe de ese “aprecio” que evoca Longueira, desde la época de formación, es el presidente regional de la UDI, Óscar Tapia, el que destacó el retorno del extimónel a la política, “es muy querido y respetable”, sin embargo, asegura que el mensaje connota audacia y está cargado de pragmatismo.

“Mi generación lo valora mucho y no hemos quedado indiferentes, pero también reconocemos que llegó tarde porque el partido ya decidió y tenemos una postura única”, indicó.

La UDI parece no desmerecer la trayectoria del excoronel, de hecho, será invitado a la comisión política del próximo lunes aunque, eso sí, “veo inviable un cambio de postura”, añade Tapia.

La propuesta de Longueira podría generar dudas. Ese “apruebo, pero no desde cero” seduciría a varios, ya que aún estaría la

CONVULSIONADO MOMENTO POLÍTICO

# UDI regional dice que Longueira “llegó tarde” y que su mensaje es pragmático

El discurso del excoronel no ha pasado desapercibido y fue tratado en el comité político del lunes donde se acordó invitarlo para el siguiente encuentro. Oscar Tapia destaca que es una estrategia válida, “ni buena ni mala”, pero que el partido ya tomó una postura definitiva.

posibilidad de defender –esta vez desde el banco de los constituyentes- aquellos principios que la UDI pretende conservar. “Es una estrategia válida y legítima y no es ni buena ni mala, pero ya tenemos una postura porque estamos seguros que no todo es malo en la actual Constitución y hay cosas que se tienen que defender y conservar y tendremos un rol protagónico en ese debate”, añadió el timónel regional.

### ELECCIONES INTERNAS

Otra de las dudas que se intentará despejar en la reunión del lunes, es su intención de liderar el partido y, frente a aquellas voces que lo dan por “ganador” ante cualquier candidato, Óscar Tapia reconoce que es una “tremenda carta” y que tiene un gran acervo al interior del partido.

“Pablo formó a miles de jóvenes y él es parte del corazón de la UDI y es altamente probable que obtenga un buen resultado, pero yo esperaré... confío en que lograremos una lista unitaria pensando en este nuevo ciclo político”, confiesa.

### Protagonista



ÓSCAR TAPIA

PRESIDENTE REGIONAL UDI

“Pablo formó a miles de jóvenes y él es parte del corazón de la UDI y es altamente probable que obtenga un buen resultado, pero yo esperaré... confío en que lograremos una lista unitaria”.

Respecto a la celebración de las elecciones internas, Tapia dice que la fecha tentativa es la primera semana de diciembre y que hasta el momento no ha habido discusión para adelantar o retrasar el proceso.

### “INOCENTE HASTA QUE SE DEMUESTRE LO CONTRARIO”

Longueira ha sido ampliamente cuestionado por su situación judicial donde aún mantiene algunos temas pendientes,

incluso ayer la fiscal regional de Valparaíso, Claudia Perivancich, afirmó que es tarea del Servicio Electoral definir si puede acceder a su derecho a votar en el plebiscito, en el marco de la investigación en su contra por el caso SQM.

Ante eso, Tapia recalcó que “en nuestro país todos somos inocentes hasta que se demuestre lo contrario”, recordando que el excoronel tiene todas las facultades para liderar un partido y participar en la escena política, “porque no está condenado”.

“Los que conocemos a Pablo estamos tranquilos y sabemos que será declarado inocente, por el momento debemos esperar que la justicia siga investigando”, añadió.

### LA ASPIRACIÓN DEL GREMIALISMO

Por último, el dirigente celebró que la UDI “esté haciendo noticia” sobre todo en lo que respecta a la carrera presidencial, incluso se aventuró a decir que es “muy probable que el próximo presidente de Chile sea de la UDI”.

Tapia recordó que el partido tiene dos cartas potentes, el alcalde de Las Condes, Joaquín Lavín, y su par de Providencia, Evelyn Matthei, situación que les da cierta ventaja pero que los obliga a pensar –a más de un año de las elecciones presidenciales- en el mejor mecanismo para determinar al abanderado.

“Para nosotros todo esto es motivo de alegría, pero también de responsabilidad porque ambos gozan de apoyo popular y está claro que Lavín corre con ventaja, según varias encuestas”, aclaró.

### ¿SOCIALDEMÓCRATA?

En cuanto a la última definición ideológica de Lavín, el timónel dijo que es un “discurso bastante interesante” y que no es menor que desde el corazón de la centro derecha se le esté hablando al centro político.

“Hoy el centro se encuentra totalmente huérfano y han optado por una política de trincheras y me parece interesante la convocatoria que puedan tener ambos candidatos. Hoy en ese sector no hay ningún referente de connotación nacional”, arremetió.

Tapia catalogó como un acierto la dirección del alcalde de Las Condes puesto que busca empatizar con un sector olvidado y que para ser “presidente de Chile hay que tener vocación de mayoría”, eso sí, fue categórico al señalar que si se aleja de los principios de la centro derecha –aunque lo ve “imposible”- no podría ser la carta de la tienda.

**motel**  
**la Cascada**  
*algo íntimo*

**PROMOCIÓN**  
**CABAÑAS AISLADAS**  
Desde \$ 15.000 por 3 horas  
Otras Cabañas  
JAKUZZI - AMBIENTADAS - FANTASIAS

**AV. LA CANTERA 1968 - COQUIMBO**  
**FONO: 51 - 2313326**

**SM Laboratorio Clínico**  
**SANTA MARIA**

**EQUIPO HUMANO Y TECNOLÓGICO A SU SERVICIO**

**Resultados de exámenes**  
**disponible por internet**

VISITE LA SUCURSAL MAS CERCANA A SU DOMICILIO  
EN LA SERENA Y COQUIMBO

**www.laboratoriosantamaria.cl**

EDIL MANIFESTÓ CONFORMIDAD CON LO ACORDADO

# Concejo de Coquimbo prohíbe fuegos artificiales por el presente año

La medida no se adoptó de manera unánime, porque uno de los concejales se abstuvo. Lo que viene es analizar la posibilidad de suspender de manera permanente los shows pirotécnicos en las celebraciones de la comuna. Estos se reemplazarán por otro tipo de actividades, como un espectáculo de luces



LAUTARO CARMONA

Por el tiempo que resta de este año, en Coquimbo no se apreciarán fuegos artificiales en ningún evento.

Oscar Rosales Cid /Coquimbo

@eldia\_rosales

Aunque no fue un acuerdo unánime, porque el concejal Alejandro Campusano se abstuvo, el concejo comunal de Coquimbo acordó no realizar el lanzamiento de fuegos artificiales durante lo que resta del año.

La medida se adoptó durante la última sesión del cuerpo colegiado, oportunidad en que el alcalde Marcelo Pereira puso el tema en tabla.

El acuerdo señala que no se lanzarán fuegos de artificio en ningún tipo de evento, incluida la fiesta de Año Nuevo.

Además, dentro de la Comisión de Régimen Interno se analizará la posibilidad de implementar otro tipo de espectáculo, como juegos de luces en reemplazo de los fuegos artificiales y que no sean contaminantes ni que afecte a niños con trastorno del espectro autista y que sea amigable con los animales o mascotas.

También se levantará una plataforma para tener la opinión de la comunidad referente a si se eliminan definitivamente los fuegos artificiales en la comuna.

El alcalde de Coquimbo, Marcelo Pereira, dijo que si bien había un tema de tradición y que hoy se estaban abordando todos los días los temas de la pandemia, eso no podía quitar que se trataran otros tópicos.

“Creo que también debemos abocarnos a las cosas que nos pide la comunidad hoy en día en la calle y algunas cosas que nos dicen es que no estamos en tiempo de celebración, no estamos en tiempo de ocupar dinero, que son 40, 50 o cien millones de pesos a fin de año en fuegos artificiales y se deben ocupar

“Debemos abocarnos a lo que nos pide la comunidad en la calle, y una de esas cosas es que no estamos en tiempo de celebración”.

MARCELO PEREIRA  
ALCALDE DE COQUIMBO

en la gente que lo está pasando mal y así lo estamos haciendo”.

Subrayó que su compromiso como alcalde es seguir trabajando para que la gente no tenga necesidades en lo básico, en el tema de alimentos y de las ayudas que está realizando como municipio en forma diaria.

En ese tenor, Pereira hizo un llamado para que en el 18 de septiembre se respeten medidas que se están adoptando y que la gente no concurra a La Pampilla, conserve las distancias y respete la cuarentena con el objeto de poder salir luego de ésta.

## CONTENTO CON APROBACIÓN

Consultado sobre la aprobación de la moción de suspender los fuegos artificiales, el edil dijo que “estoy muy contento de que se haya aprobado. Estamos generando un hito a nivel nacional y el municipio está manifestando desligarse ya de los fuegos artificiales por todos los perjuicios, más que beneficios, que tiene y hay

que sentarse ya a escuchar la opinión de nuestra gente sobre qué manera u otra forma de poder celebrar y sustituir los fuegos artificiales”, indicó Pereira.

07

de los ocho concejales de Coquimbo aprobaron suspender los fuegos artificiales por lo que resta de año.

Dentro de los argumentos esgrimidos para suspender el lanzamiento de fuegos de artificio se cuentan el daño que provocan en los niños con espectro autista, la contaminación acústica en flora y fauna, como también el daño a las mascotas, las que tienen un oído muy sensible y sufren con las explosiones.

Otro tema importante que se consideró es el gasto en que se incurre al contratar un show pirotécnico, el que puede llegar a alcanzar los cien millones de pesos y esos recursos pueden ser destinados para ayudar a decenas de familias afectadas por la pandemia.



Ministerio de Obras Públicas

DIRECCIÓN DE OBRAS PORTUARIAS  
REGIÓN DE COQUIMBO

## LICITACIÓN PÚBLICA DIGITAL

### “CONSERVACION CALETA PICHIDANGUI, REGIÓN DE COQUIMBO”

El presente proceso de licitación se realizará electrónicamente a través de la plataforma [www.mercadopublico.cl](http://www.mercadopublico.cl)

Nº CONTRATO: 293946 ID MERCADO PÚBLICO: 1265-10-0120 BIP: 30464311-0

**REQUISITOS PARTICIPANTES:** Empresas Contratistas inscritas en Registro del MOP que cumplan con todas las siguientes especialidades y categorías.

**REGISTRO:** Contratistas de Obras Mayores  
**ESPECIALIDADES Y CATEGORÍAS:** Especialidad 3 M. Montaje de Estructura Metálicas y Calderería Categoría: Tercera.

**PUBLICACIÓN DE BASES Y ANTECEDENTES:**  
Disponibles en el portal [www.mercadopublico.cl](http://www.mercadopublico.cl). A contar del 03 de septiembre de 2020.  
No aplica venta de antecedentes, ni entrega de bases físicas.

#### CALENDARIO:

- **Plazo para Consultas:** 15 de septiembre de 2020
- **Plazo Respuestas:** 23 de septiembre de 2020
- **Cierre de Recepción de Ofertas Técnicas y Económica:** 02 de octubre de 2020 Hora: 08:30
- **Apertura Ofertas Técnicas:** 02 de octubre de 2020 Hora: 09:30
- **Apertura Oferta Económicas:** 09 de octubre de 2020 Hora: 10:30
- **Solicitud de Aclaraciones a las ofertas:** 14 de octubre de 2020
- **FUENTE DE FINANCIAMIENTO:** Sectorial
- **MONTO:** \$389.510.800
- **TIPO DE CONTRATO:** Precios Unitario y Suma Alzada - Sin Reajustes
- **PLAZO:** 180 días corridos
- **VISITA A TERRENO OPCIONAL:** 09 de septiembre de 2020, HORA: 13:00 - En Caleta Pichidangui, comuna de Los Vilos.

SECRETARIO REGIONAL MINISTERIAL  
DE OBRAS PÚBLICAS  
REGION DE COQUIMBO



ESTUDIO PROYECTA QUE UN 88% LO HARÁ PARA OCTUBRE

# Jardines infantiles se unen para gestionar apoyo y evitar el cierre de sus puertas

Una disminución de un 76% en su matrícula han registrado 34 jardines infantiles y sala cunas de las comunas de La Serena, Coquimbo y Ovalle, por esta razón se constituyeron en una agrupación para ir en ayuda del gremio y evitar tener que cerrar de aquí a fin de año.

Javiera Sánchez C-M/ La Serena

@eldia\_cl

Un estudio realizado por la Agrupación de Salas Cunas y Jardines Infantiles Particulares a nivel nacional evidenció una triste realidad que viven cientos de estos establecimientos producto de la crisis sanitaria.

El informe reveló que entre julio y agosto un 40% de los recintos tuvo que cerrar sus puertas y la proyección es que entre septiembre y octubre lo haga un 48% más, por lo que se estima que para el mes de octubre un 88% de los establecimientos dejaría de funcionar.

Marcela Cortés forma parte de ese 40% que cerró de manera definitiva, su recinto sala cuna Relmu, que tenía desde hace seis años en Coquimbo, debió bajar sus cortinas. “Fue una decisión compleja” admitió, pero la mejor que tomó, ya que la situación actual no le permitía continuar. Desde marzo gran parte de los convenios que tenía con empresas dejaron de pagarse, cortando todos sus ingresos, razón por la que en abril sus trabajadoras se acogieron a la Ley de Protección del Empleo y ya para junio dejó de funcionar.

Quien espera no tener que llegar a esta medida es Patricia García, directora del jardín infantil y sala cuna Parvus de Ovalle, el que opera con la modalidad mixta de particular subvencionado, siendo privada la sala cuna y de subvención los niveles medios y kínder. El problema se le generó en la sala cuna, las empresas dejaron de pagar los convenios y solo un 3% de los apoderados continuó



En Ovalle el jardín infantil y sala cuna Parvus afirman que las empresas que tenían convenios dejaron de pagar.

“Nuestra preocupación es lo que va a pasar cuando cierren los jardines, ¿dónde van a ir nuestros niños? porque no hay capacidad en los jardines Junji, Integra, VTF”.

**ROSSANA POMAROLLI**  
VOCERA AGRUPACIÓN JARDINES  
INFANTILES Y SALA CUNAS PARTI-  
CULARES

pagando mensualmente.

“Hasta julio pagamos remuneraciones y el 30 de ese mes tuvimos que desvincular al 50% del personal” confesó García, quien agregó que actualmente se encuentra trabajando de manera remota con los apoderados y los menores y preparando los protocolos para cuando sea posible una reapertura, aunque espera no tener que cerrar antes de eso, ya que no cree poder sostenerse más allá de dos meses en este escenario.

Un complejo momento que llevó

# 76%

Se redujo la matrícula, en promedio, en los 34 jardines infantiles y sala cunas producto de la crisis sanitaria.

a que las sostenedoras de jardines infantiles y sala cunas de La Serena, Coquimbo y Ovalle se agruparon para aunar esfuerzos, conformando una directiva, la que se encuentra levantando proyectos e impulsando apoyo para el gremio.

La agrupación “Emprendedoras Positivas” actualmente está conformada por 34 sostenedoras de las tres comunas. Su vocera, Rossana Pomarolli, contó que se encuentran en proceso de convocar más establecimientos que cumplan con las exigencias de la Subsecretaría de Educación Parvularia, con el propósito de tener mayor representatividad.

“Hemos tenido una disminución del 76% de la matrícula de marzo a

agosto. Ese 76% de retiro de alumnos nos ha significado un daño tremendo, algunos jardines ya han cerrado sus puertas de manera definitiva, otros de manera transitoria y un grupo reducido seguimos funcionando a distancia” explicó la vocera, quien además es dueña del jardín Pucará.

Pomarolli agregó que de las 338 funcionarias contratadas en marzo un 51% se había acogido a la Ley de Protección del Empleo a agosto de este año, quedando el 49% restante con reducción de horas de contrato y por ende de sus ingresos.

Durante estos meses agrupadas han logrado avances importantes reconoció Pomarolli, por ejemplo, lograron que la aprobación del primer crédito FOGAPE a una de sus miembros gracias a gestiones realizadas con Banco Estado, “nuestra gente a pesar de estar bancarizadas cuando quería pedir un crédito FOGAPE las puertas se nos cerraban”.

Un grupo, en su mayoría de mujeres, que en estos meses no se ha detenido en pro de salir de esta crisis, ha realizado llamados a las diversas autoridades con quienes han trabajado en el protocolo de retorno seguro para cuando puedan reabrir, entre otras temáticas relacionadas con la reactivación.

“Nuestra complicación es que esto ha superado los tiempos esperados y nosotros hoy día no solo necesitamos apoyo legal y en conocimientos, sino que necesitamos recursos y con urgencia porque hay muchos jardines que van a tener que cerrar”.

Actualmente está en conocimiento de al menos cuatro establecimientos que ya cerraron e hicieron una encuesta entre sus miembros para calcular el tiempo que podrían mantenerse los jardines en funcionamiento de continuar la situación actual.

“La gran mayoría dijo que si no retomábamos parte de la normalidad a mediados de octubre muchos van a tener que cerrar. Entre octubre y noviembre sentimos que es nuestra fecha límite para retornar, si no lo hacemos lo más probable es que un gran número cierre” confesó.

Una preocupación no solo para la fuente laboral de cientos de profesionales y técnicos, sino por los menores que asisten a los jardines y sala cunas, es por eso que piden apoyo económico y esperan que el proyecto de ley del subsidio provisorio para el rubro pueda materializarse en el corto plazo.



**EXTRACTO NOTIFICACIÓN**

Ante este Juzgado de Letras de Illapel, en causa voluntaria sobre notificación judicial Rol V-22-2020, caratulada "CENTELLA TRANSMISIÓN S.A." por resolución de fecha 15 de enero de 2020, se ordenó notificar por avisos de acuerdo a lo dispuesto en el artículo 27 inciso 4to de la Ley General de Servicios Eléctricos, y el artículo 40 del Reglamento de la Ley General de Servicios Eléctricos en relación al artículo 54 del Código de Procedimiento Civil. Para cumplir lo ordenado por la Ley General de Servicios Eléctricos se señala a continuación el proceso correspondiente. El día 10 de enero de 2020, se presentó ante este tribunal gestión voluntaria de Notificación Judicial por avisos, la cual solicitaba notificar a cuyos propietarios corresponden derechos en el bien común denominado **Bien Común General N°4, Panguessillo**, correspondiente al proyecto denominado **"Nueva Línea de Transmisión 2x220 kV Subestación Punta Sierra- Subestación Centella"**, de la empresa Centella Transmisión S.A. La solicitud de notificación judicial fue presentada con fecha 10 de enero de 2020 y en forma extractada dice: **EN LO PRINCIPAL:** Solicita Notificación por avisos a los propietarios que indica según la Ley General de Servicios Eléctricos. **PRIMER OTROSÍ:** Solicitud que indica. **SEGUNDO OTROSÍ:** Acompaña documentos. **TERCER OTROSÍ:** Patrocinio y poder; la cual se resolvió con fecha 15 de enero de 2020 de la siguiente manera: **A lo principal y primer otrosí:** Notifíquese. Atendido el mérito de los antecedentes y lo dispuesto en el artículo 54 del Código Procedimiento Civil, como se pide, se autoriza notificar la demanda en extracto mediante tres avisos a publicarse en el Diario "El Día" y sin perjuicio del aviso legal que debe publicarse en el Diario Oficial correspondiente a un día primero o quince de cualquier mes, o al día siguiente. Acompáñese minuta de extracto a fin de que sea revisada por el Sr. Jefe de Unidad del Tribunal. **Al segundo otrosí:** Ténganse por acompañados los documentos. **Al tercer otrosí:** Téngase presente. Con fecha 10 de agosto de 2020, esta parte presentó ante este tribunal, un escrito que solicitaba modificar la solicitud de notificación voluntaria de fecha 14 de enero de 2020, la cual en forma extractada dice lo siguiente: **EN LO PRINCIPAL:** Solicitud que indica. **PRIMER OTROSÍ:** Modificación de solicitud de notificación voluntaria. **SEGUNDO OTROSÍ:** Acompaña documentos; la cual se resolvió con fecha 11 de agosto de la siguiente manera: **A lo principal,** atendido el mérito de los documentos acompañados, déjese sin efecto el extracto de notificación de fecha 25 de febrero de 2020, folio 11; **al primer otrosí,** téngase por modificada solicitud de notificación de fecha 10 de enero de 2020, en el sentido que indica; **al segundo otrosí,** por acompañados los documentos señalados. Cúmplase lo ordenado por resolución de 15 de enero del año en curso

El listado de propietarios a notificar es el siguiente:

| ID CCEE | PROPIETARIO                    | NOMBRE DEL PREDIO                    | Comuna/<br>Provincia/<br>Región | FS   | N°  | AÑO   | CBR     | SERVIDUMBRE ELECTRICA      |                         | N° PLANO    |
|---------|--------------------------------|--------------------------------------|---------------------------------|--|---|---|---------|----------------------------|-------------------------|-------------|
|         |                                |                                      |                                 |  |   |   |         | SUPERFICIE AFECTACIÓN (m2) | LONGITUD AFECTACIÓN (m) |             |
| 92      | José Rafael González           | Bien Común General N°4, Panguessillo | Salamanca / Choapa / Coquimbo   | 224  | 200   | 1979  | Illapel | 865.052,38                 | 11.717,70               | PES-P02-092 |
|         | Walter Hernán Herrera Castillo |                                      |                                 | 971  | 608   | 2001  |         |                            |                         |             |
|         | Aníbal Hernán Barraza Zepeda   |                                      |                                 | 201  | 180   | 1979  |         |                            |                         |             |
|         | Miguel Leopoldo Ossandón Oliva |                                      |                                 | 1145   | 1105  | 1981  |         |                            |                         |             |
|         | Miguel Manuel Castro Castro    |                                      |                                 | 814  | 686   | 2007  |         |                            |                         |             |
|         | Carlos Hugo Fajardo Fernández  |                                      |                                 | 1129 / 1131 / 1132 / 1134 / 1136 / 1137 / 1138 / 212 / 257 | 977 / 978 / 979 / 980 / 981 / 982 / 983 / 190 / 231 | 2007 / 2007 / 2007 / 2007 / 2007 / 2007 / 1979 / 1979 |         |                            |                         |             |



| ID CCEE                       | PROPIETARIO                       | NOMBRE DEL PREDIO                    | Comuna/<br>Provincia/<br>Región | FS                | N°               | AÑO                | CBR     | SERVIDUMBRE ELECTRICA      |                         | N° PLANO    |
|-------------------------------|-----------------------------------|--------------------------------------|---------------------------------|-------------------|------------------|--------------------|---------|----------------------------|-------------------------|-------------|
|                               |                                   |                                      |                                 |                   |                  |                    |         | SUPERFICIE AFECTACIÓN (m2) | LONGITUD AFECTACIÓN (m) |             |
| 92                            | Segundo Enrique Vicencio Aguilera | Bien Común General N°4, Panguessillo | Salamanca / Choapa / Coquimbo   | 245               | 221              | 1979               | Illapel | 865.052,38                 | 11.717,70               | PES P02 092 |
|                               | Sergio Enrique García Barraza     |                                      |                                 | 223               | 199              | 1979               |         |                            |                         |             |
|                               | Juan Antonio Flores Pizarro       |                                      |                                 | 208 vuelta        | 187              | 1979               |         |                            |                         |             |
|                               | Jorge Humberto Barraza Fajardo    |                                      |                                 | 1009              | 390              | 1985               |         |                            |                         |             |
|                               | Rigoberto del Carmen Veas         |                                      |                                 | 243 / 258         | 219 / 232        | 1979 / 1979        |         |                            |                         |             |
|                               | Pedro Juan Flores Pizarro         |                                      |                                 | 211               | 189              | 1979               |         |                            |                         |             |
|                               | Pedro Enrique Venenciano Núñez    |                                      |                                 | 244 / 528         | 220 / 450        | 1979 / 1979        |         |                            |                         |             |
|                               | Sergio Hernán Barraza Dubo        |                                      |                                 | 967 / 2760 / 1150 | 560 / 1470 / 729 | 2014 / 2014 / 2014 |         |                            |                         |             |
|                               | Pedro Segundo Barraza Dubo        |                                      |                                 | 967 / 2760 / 1150 | 560 / 1470 / 729 | 2014 / 2014 / 2014 |         |                            |                         |             |
|                               | Gloria Silvia Barraza Dubo        |                                      |                                 | 967 / 2760 / 1150 | 560 / 1470 / 729 | 2014 / 2014 / 2014 |         |                            |                         |             |
|                               | Luis Antonio Barraza Dubo         |                                      |                                 | 967 / 2760 / 1150 | 560 / 1470 / 729 | 2014 / 2014 / 2014 |         |                            |                         |             |
|                               | Juan Carlos Barraza Dubo          |                                      |                                 | 967 / 2760 / 1150 | 560 / 1470 / 729 | 2014 / 2014 / 2014 |         |                            |                         |             |
|                               | Elvira Magdalena Barraza Dubo     |                                      |                                 | 967 / 2760 / 1150 | 560 / 1470 / 729 | 2014 / 2014 / 2014 |         |                            |                         |             |
|                               | Mirta Rosa Barraza Dubo           |                                      |                                 | 967 / 2760 / 1150 | 560 / 1470 / 729 | 2014 / 2014 / 2014 |         |                            |                         |             |
|                               | Mario Alberto Barraza Dubo        |                                      |                                 | 967 / 2760 / 1150 | 560 / 1470 / 729 | 2014 / 2014 / 2014 |         |                            |                         |             |
|                               | Eduardo Enrique Barraza Dubo      |                                      |                                 | 967 / 2760 / 1150 | 560 / 1470 / 729 | 2014 / 2014 / 2014 |         |                            |                         |             |
| Ericka Isabel Barraza Dubo    | 967 / 2760 / 1150                 | 560 / 1470 / 729                     | 2014 / 2014 / 2014              |                   |                  |                    |         |                            |                         |             |
| Jorge del Carmen Barraza Dubo | 967 / 2760 / 1150                 | 560 / 1470 / 729                     | 2014 / 2014 / 2014              |                   |                  |                    |         |                            |                         |             |
| Luis Alberto Morel Vázquez    |                                   |                                      | 1198                            | 1069              | 2016             |                    |         |                            |                         |             |



| ID CCEE                         | PROPIETARIO                             | NOMBRE DEL PREDIO                    | Comuna/<br>Provincia/<br>Región | FS                | N°               | AÑO                | CBR     | SERVIDUMBRE ELECTRICA      |                         | N° PLANO    |
|---------------------------------|---|--------------------------------------|---------------------------------|-------------------|------------------|--------------------|---------|----------------------------|-------------------------|-------------|
|                                 |   |                                      |                                 |                   |                  |                    |         | SUPERFICIE AFECTACIÓN (m2) | LONGITUD AFECTACIÓN (m) |             |
| 92                              | Nancy del Tránsito Morel Vázquez        | Bien Común General N°4, Panguessillo | Salamanca / Choapa / Coquimbo   | 1198              | 1069             | 2016               | Illapel | 865.052,38                 | 11.717,70               | PES P02 092 |
|                                 | Doraliza Vázquez Acevedo                |                                      |                                 | 1198              | 1069             | 2016               |         |                            |                         |             |
|                                 | Jaime Enrique Calderón Barraza          |                                      |                                 | 213 / 1795 / 1100 | 180 / 1319 / 977 | 2011 / 2011 / 2012 |         |                            |                         |             |
|                                 | Alex Calderón Barraza                   |                                      |                                 | 213 / 1795 / 1100 | 180 / 1319 / 977 | 2011 / 2011 / 2012 |         |                            |                         |             |
|                                 | Juan Luis Calderón Barraza              |                                      |                                 | 213 / 1795 / 1100 | 180 / 1319 / 977 | 2011 / 2011 / 2012 |         |                            |                         |             |
|                                 | Sergio Hernán Moena Barraza             |                                      |                                 | 1100              | 977              | 2012               |         |                            |                         |             |
|                                 | Dagoberto del Carmen Valenzuela Barraza |                                      |                                 | 1100              | 977              | 2012               |         |                            |                         |             |
|                                 | Leopoldo del Carmen Venenciano Núñez    |                                      |                                 | 247               | 223              | 1979               |         |                            |                         |             |
|                                 | Néstor Segundo Vargas Aguilera          |                                      |                                 | 241               | 217              | 1979               |         |                            |                         |             |
|                                 | Roberto Segundo Barraza Núñez           |                                      |                                 | 201 vuelta        | 181              | 1979               |         |                            |                         |             |
|                                 | Néstor Vega Villalobos                  |                                      |                                 | 238               | 214              | 1979               |         |                            |                         |             |
|                                 | Emelina del Rosario Barraza Castro      |                                      |                                 | 531               | 453              | 1979               |         |                            |                         |             |
|                                 | Roberto Antonio Valenzuela Muñoz        |                                      |                                 | 354               | 180              | 1991               |         |                            |                         |             |
|                                 | María Libernia López Valenzuela         |                                      |                                 | 378 vuelta / 1437 | 227 / 751        | 2000 / 2010        |         |                            |                         |             |
|                                 | Miguel Francisco López Valenzuela       |                                      |                                 | 378 vuelta / 1479 | 227 / 786        | 2000 / 2010        |         |                            |                         |             |
|                                 | Nolfa de las Mercedes López Valenzuela  |                                      |                                 | 378 vuelta / 1701 | 227 / 974        | 2000 / 2010        |         |                            |                         |             |
|                                 | Rosa Alba López Valenzuela              |                                      |                                 | 378 vuelta / 1436 | 227 / 750        | 2000 / 2010        |         |                            |                         |             |
| Juan Ramón López Valenzuela     | 378 vuelta                              | 227                                  | 2000                            |                   |                  |                    |         |                            |                         |             |
| Jovino Enrique López Valenzuela | 378 vuelta / 1702                       | 227 / 975                            | 2000 / 2010                     |                   |                  |                    |         |                            |                         |             |



| ID CCEE                          | PROPIETARIO                             | NOMBRE DEL PREDIO                    | Comuna/<br>Provincia/<br>Región | FS                | N°        | AÑO         | CBR     | SERVIDUMBRE ELECTRICA      |                         | N° PLANO    |
|----------------------------------|---|--------------------------------------|---------------------------------|-------------------|-----------|-------------|---------|----------------------------|-------------------------|-------------|
|                                  |   |                                      |                                 |                   |           |             |         | SUPERFICIE AFECTACIÓN (m2) | LONGITUD AFECTACIÓN (m) |             |
| 92                               | Pascuala del Carmen López Valenzuela    | Bien Común General N°4, Panguessillo | Salamanca / Choapa / Coquimbo   | 378 vuelta / 1704 | 227 / 977 | 2000 / 2010 | Illapel | 865.052,38                 | 11.717,70               | PES-P02-092 |
|                                  | Blas Enrique Aguilera Vicencio          |                                      |                                 | 2306              | 1014      | 1998        |         |                            |                         |             |
|                                  | Aurelio de la Cruz Aguilera Vicencio    |                                      |                                 | 2306              | 1014      | 1998        |         |                            |                         |             |
|                                  | Deoclides de Mercedes Aguilera Vicencio |                                      |                                 | 2306              | 1014      | 1998        |         |                            |                         |             |
|                                  | Mirta Adelaida Aguilera Vicencio        |                                      |                                 | 2306              | 1014      | 1998        |         |                            |                         |             |
|                                  | Liliana Carmen Aguilera Vicencio        |                                      |                                 | 2306              | 1014      | 1998        |         |                            |                         |             |
|                                  | Julieta Rosario Aguilera Vicencio       |                                      |                                 | 2306              | 1014      | 1998        |         |                            |                         |             |
|                                  | Lorenzo Aníbal Aguilera Vicencio        |                                      |                                 | 2306              | 1014      | 1998        |         |                            |                         |             |
|                                  | Modesto Exequiel Aguilera Vicencio      |                                      |                                 | 2306              | 1014      | 1998        |         |                            |                         |             |
|                                  | Erna Erica Aguilera Vicencio            |                                      |                                 | 2306              | 1014      | 1998        |         |                            |                         |             |
|                                  | Aníbal Aguilera Hernández               |                                      |                                 | 2306              | 1014      | 1998        |         |                            |                         |             |
|                                  | Sergio Segundo Aguilera Vicencio        |                                      |                                 | 1644              | 1088      | 2014        |         |                            |                         |             |
|                                  | José Alfredo Aguilera Aguilera          |                                      |                                 | 1644              | 1088      | 2014        |         |                            |                         |             |
|                                  | Clarita Magaly Aguilera Aguilera        |                                      |                                 | 1644              | 1088      | 2014        |         |                            |                         |             |
|                                  | Beatriz del Carmen Aguilera Aguilera    |                                      |                                 | 1644              | 1088      | 2014        |         |                            |                         |             |
|                                  | Leonardo Enrique Aguilera Aguilera      |                                      |                                 | 1644              | 1088      | 2014        |         |                            |                         |             |
| Germán Enrique Aguilera Aguilera | 1644                                    | 1088                                 | 2014                            |                   |           |             |         |                            |                         |             |
| Juan de Dios Aguilera Aguilera   | 1644                                    | 1088                                 | 2014                            |                   |           |             |         |                            |                         |             |
| David Segundo Aguilera Fernández | 1644                                    | 1088                                 | 2014                            |                   |           |             |         |                            |                         |             |



| ID CCEE                   | PROPIETARIO                         | NOMBRE DEL PREDIO                    | Comuna/<br>Provincia/<br>Región | FS   | N°   | AÑO  | CBR     | SERVIDUMBRE ELECTRICA      |                         | N° PLANO    |
|---------------------------|-------------------------------------|--------------------------------------|---------------------------------|------|------|------|---------|----------------------------|-------------------------|-------------|
|                           |                                     |                                      |                                 |      |      |      |         | SUPERFICIE AFECTACIÓN (m2) | LONGITUD AFECTACIÓN (m) |             |
| 92                        | Juan Bautista Navea Castillo        | Bien Común General N°4, Panguessillo | Salamanca / Choapa / Coquimbo   | 1468 | 1078 | 2001 | Illapel | 865.052,38                 | 11.717,70               | PES P02 092 |
|                           | Rebeca del Carmen Castro Astorga    |                                      |                                 | 1471 | 1079 | 2001 |         |                            |                         |             |
|                           | Clemira del Carmen Vicencio Arenas  |                                      |                                 | 1525 | 1362 | 2017 |         |                            |                         |             |
|                           | Clorinda Rosa Cortés Moreno         |                                      |                                 | 1812 | 1634 | 2012 |         |                            |                         |             |
|                           | Irma Virginia Barraza Cortés        |                                      |                                 | 1812 | 1634 | 2012 |         |                            |                         |             |
|                           | Edith del Carmen Barraza Cortés     |                                      |                                 | 1812 | 1634 | 2012 |         |                            |                         |             |
|                           | Jorge Barraza Cortés                |                                      |                                 | 1812 | 1634 | 2012 |         |                            |                         |             |
|                           | Carmen Mabel Barraza Cortés         |                                      |                                 | 1812 | 1634 | 2012 |         |                            |                         |             |
|                           | Amada Luz Barraza Cortés            |                                      |                                 | 1812 | 1634 | 2012 |         |                            |                         |             |
|                           | Tabita Luz Barraza Pizarro          |                                      |                                 | 1812 | 1634 | 2012 |         |                            |                         |             |
|                           | Gustavo Antonio Barraza González    |                                      |                                 | 1812 | 1634 | 2012 |         |                            |                         |             |
|                           | Javiera Maricarmen Barraza González |                                      |                                 | 1812 | 1634 | 2012 |         |                            |                         |             |
|                           | Angélica del Tránsito Cortés Roco   |                                      |                                 | 1030 | 847  | 2011 |         |                            |                         |             |
|                           | Eliana del Carmen Cortés Roco       |                                      |                                 | 1030 | 847  | 2011 |         |                            |                         |             |
|                           | Hernán del Carmen Cortés Roco       |                                      |                                 | 1030 | 847  | 2011 |         |                            |                         |             |
|                           | Mónica del Rosario Cortés Roco      |                                      |                                 | 1030 | 847  | 2011 |         |                            |                         |             |
|                           | Dagoberto del Rosario Cortés Roco   |                                      |                                 | 1030 | 847  | 2011 |         |                            |                         |             |
|                           | Delia de Lourdes Cortés Roco        |                                      |                                 | 1030 | 847  | 2011 |         |                            |                         |             |
| Irene Rosario Cortés Roco | 1030                                | 847                                  | 2011                            |      |      |      |         |                            |                         |             |

| ID CCEE                            | PROPIETARIO                             | NOMBRE DEL PREDIO                    | Comuna/<br>Provincia/<br>Región | FS          | N°        | AÑO         | CBR     | SERVIDUMBRE ELECTRICA      |                         | N° PLANO    |
|------------------------------------|---|--------------------------------------|---------------------------------|-------------|-----------|-------------|---------|----------------------------|-------------------------|-------------|
|                                    |   |                                      |                                 |             |           |             |         | SUPERFICIE AFECTACIÓN (m2) | LONGITUD AFECTACIÓN (m) |             |
| 92                                 | Juan Pablo Villalobos Ramírez           | Bien Común General N°4, Panguessillo | Salamanca / Choapa / Coquimbo   | 1073        | 708       | 2001        | Illapel | 865.052,38                 | 11.717,70               | PES P02 092 |
|                                    | Rodrigo Alfonso Villalobos Ramírez      |                                      |                                 | 1073        | 708       | 2001        |         |                            |                         |             |
|                                    | Ana Luz Villalobos Ramírez              |                                      |                                 | 1073        | 708       | 2001        |         |                            |                         |             |
|                                    | Maritza Rosario Villalobos Ramírez      |                                      |                                 | 1073        | 708       | 2001        |         |                            |                         |             |
|                                    | Rafael Horacio Villalobos Ramírez       |                                      |                                 | 1073        | 708       | 2001        |         |                            |                         |             |
|                                    | Eugenio del Tránsito Villalobos Ramírez |                                      |                                 | 1073        | 708       | 2001        |         |                            |                         |             |
|                                    | Juan Enrique Villalobos Ramírez         |                                      |                                 | 1073        | 708       | 2001        |         |                            |                         |             |
|                                    | Aurora del Carmen Villalobos Ramírez    |                                      |                                 | 1073        | 708       | 2001        |         |                            |                         |             |
|                                    | Timanto Mauricio Villalobos Ramírez     |                                      |                                 | 1073        | 708       | 2001        |         |                            |                         |             |
|                                    | Roberto Antonio Villalobos Ramírez      |                                      |                                 | 1073        | 708       | 2001        |         |                            |                         |             |
|                                    | Luis Roberto Gálvez Merino              |                                      |                                 | 1778 / 1386 | 712 / 623 | 2000 / 1995 |         |                            |                         |             |
|                                    | Vitivinícola Gálvez e Hijos Limitada    |                                      |                                 | 364         | 322       | 2018        |         |                            |                         |             |
|                                    | Osvaldo del Carmen Vázquez Acevedo      |                                      |                                 | 236         | 212       | 1979        |         |                            |                         |             |
|                                    | Pedro Enrique Barraza Castillo          |                                      |                                 | 340         | 316       | 2004        |         |                            |                         |             |
|                                    | Rubén del Carmen Barraza Castillo       |                                      |                                 | 340         | 316       | 2004        |         |                            |                         |             |
|                                    | José Manuel Barraza Castillo            |                                      |                                 | 340         | 316       | 2004        |         |                            |                         |             |
| Julio César Saavedra Villarroel    | 1487                                    | 1330                                 | 2012                            |             |           |             |         |                            |                         |             |
| Cecilia Isabel Saavedra Villarroel | 1487                                    | 1330                                 | 2012                            |             |           |             |         |                            |                         |             |
| Marta Elena Saavedra Villarroel    | 1487                                    | 1330                                 | 2012                            |             |           |             |         |                            |                         |             |



| ID CCEE                           | PROPIETARIO                      | NOMBRE DEL PREDIO                    | Comuna/<br>Provincia/<br>Región | FS        | N°        | AÑO         | CBR     | SERVIDUMBRE ELECTRICA      |                         | N° PLANO    |
|-----------------------------------|----------------------------------|--------------------------------------|---------------------------------|-----------|-----------|-------------|---------|----------------------------|-------------------------|-------------|
|                                   |                                  |                                      |                                 |           |           |             |         | SUPERFICIE AFECTACIÓN (m2) | LONGITUD AFECTACIÓN (m) |             |
| 92                                | René John Saavedra Villarroel    | Bien Común General N°4, Panguessillo | Salamanca / Choapa / Coquimbo   | 1487      | 1330      | 2012        | Illapel | 865.052,38                 | 11.717,70               | PES P02 092 |
|                                   | Alex Andrés Saavedra Villarroel  |                                      |                                 | 1487      | 1330      | 2012        |         |                            |                         |             |
|                                   | Marta Gaby Villarroel            |                                      |                                 | 1487      | 1330      | 2012        |         |                            |                         |             |
|                                   | Felisa del Carmen Flores Ugalde  |                                      |                                 | 355       | 306       | 2009        |         |                            |                         |             |
|                                   | Teolinda Rosa Flores Flores      |                                      |                                 | 355       | 306       | 2009        |         |                            |                         |             |
|                                   | Elia del Carmen Flores Flores    |                                      |                                 | 355       | 306       | 2009        |         |                            |                         |             |
|                                   | Eda del Tránsito Flores Flores   |                                      |                                 | 355       | 306       | 2009        |         |                            |                         |             |
|                                   | Lila Alejandra Flores Flores     |                                      |                                 | 355       | 306       | 2009        |         |                            |                         |             |
|                                   | Jaime Humberto Flores Flores     |                                      |                                 | 355       | 306       | 2009        |         |                            |                         |             |
|                                   | Hernán del Carmen Flores Flores  |                                      |                                 | 355       | 306       | 2009        |         |                            |                         |             |
|                                   | Martina Mercedes Flores Flores   |                                      |                                 | 355       | 306       | 2009        |         |                            |                         |             |
|                                   | Nolfa del Carmen Flores Ibacache |                                      |                                 | 355       | 306       | 2009        |         |                            |                         |             |
|                                   | Nolfa Elena Flores Ossandón      |                                      |                                 | 355       | 306       | 2009        |         |                            |                         |             |
|                                   | Ricardo Abel Flores Olivares     |                                      |                                 | 260       | 231       | 2013        |         |                            |                         |             |
|                                   | Waleska Ivonne Flores Contreras  |                                      |                                 | 260       | 231       | 2013        |         |                            |                         |             |
|                                   | Milton Alberto Tapia Aguilera    |                                      |                                 | 1470 / 50 | 1058 / 43 | 2011 / 2012 |         |                            |                         |             |
|                                   | Eva del Carmen Tapia Aguilera    |                                      |                                 | 1470 / 50 | 1058 / 43 | 2011 / 2012 |         |                            |                         |             |
| Manuel de la Cruz Cepeda Carvajal | 207 vuelta                       | 186                                  | 1979                            |           |           |             |         |                            |                         |             |
| Franco Alberto Morel Cortés       | 182 / 293                        | 153 / 226                            | 2006 / 2007                     |           |           |             |         |                            |                         |             |

| ID CCEE                           | PROPIETARIO                                   | NOMBRE DEL PREDIO                    | Comuna/<br>Provincia/<br>Región | FS         | N°         | AÑO         | CBR     | SERVIDUMBRE ELECTRICA      |                         | N° PLANO    |
|-----------------------------------|---|--------------------------------------|---------------------------------|------------|------------|-------------|---------|----------------------------|-------------------------|-------------|
|                                   |   |                                      |                                 |            |            |             |         | SUPERFICIE AFECTACIÓN (m2) | LONGITUD AFECTACIÓN (m) |             |
| 92                                | John Bryan Tapia Cortés                       | Bien Común General N°4, Panguessillo | Salamanca / Choapa / Coquimbo   | 182 / 293  | 153 / 226  | 2006 / 2007 | Illapel | 865.052,38                 | 11.717,70               | PES P02 092 |
|                                   | Eliecer Omar Cortés Saavedra                  |                                      |                                 | 2941 / 293 | 1161 / 226 | 2000 / 2007 |         |                            |                         |             |
|                                   | Teresa de Jesús Cortés Saavedra               |                                      |                                 | 2941 / 293 | 1161 / 226 | 2000 / 2007 |         |                            |                         |             |
|                                   | Minta Isabel Cortés Saavedra                  |                                      |                                 | 2941 / 293 | 1161 / 226 | 2000 / 2007 |         |                            |                         |             |
|                                   | Roxana Guisela Cortés Saavedra                |                                      |                                 | 2941 / 293 | 1161 / 226 | 2000 / 2007 |         |                            |                         |             |
|                                   | Elizabeth Fabiola Cortés Saavedra             |                                      |                                 | 2941 / 293 | 1161 / 226 | 2000 / 2007 |         |                            |                         |             |
|                                   | Solier Ernesto Cortés Saavedra                |                                      |                                 | 2941 / 293 | 1161 / 226 | 2000 / 2007 |         |                            |                         |             |
|                                   | Fabián Enrique Cortés Saavedra                |                                      |                                 | 2941 / 293 | 1161 / 226 | 2000 / 2007 |         |                            |                         |             |
|                                   | Gastón Alejandro Cortés Saavedra              |                                      |                                 | 2941 / 293 | 1161 / 226 | 2000 / 2007 |         |                            |                         |             |
|                                   | Juan Augusto Cortés González                  |                                      |                                 | 293        | 226        | 2007        |         |                            |                         |             |
|                                   | Óscar Rubén Carvajal Gallardo                 |                                      |                                 | 1435       | 635        | 1988        |         |                            |                         |             |
|                                   | Humberto del Carmen Barraza Castro            |                                      |                                 | 197 / 674  | 176 / 601  | 1979 / 1983 |         |                            |                         |             |
|                                   | Pedro Enrique Valenzuela García               |                                      |                                 | 239        | 215        | 1979        |         |                            |                         |             |
|                                   | Myriam Jacqueline Cortés Vargas               |                                      |                                 | 189 / 1051 | 169 / 883  | 2009 / 2005 |         |                            |                         |             |
|                                   | María Elizabeth del Carmen de la Torre Vargas |                                      |                                 | 189        | 169        | 2009        |         |                            |                         |             |
|                                   | Wilfredo Guillermo Cortés Vargas              |                                      |                                 | 189 / 1051 | 169 / 883  | 2009 / 2005 |         |                            |                         |             |
| Leonardo Enrique Cortés Vargas    | 189 / 1051                                    | 169 / 883                            | 2009 / 2005                     |            |            |             |         |                            |                         |             |
| Ricardo del Rosario Cortés Vargas | 189 / 1051                                    | 169 / 883                            | 2009 / 2005                     |            |            |             |         |                            |                         |             |
| Alexis Rodrigo Cortés Vargas      | 189 / 1051                                    | 169 / 883                            | 2009 / 2005                     |            |            |             |         |                            |                         |             |



| ID CCEE                            | PROPIETARIO  | NOMBRE DEL PREDIO                    | Comuna/<br>Provincia/<br>Región | FS         | N°  | AÑO  | CBR     | SERVIDUMBRE ELECTRICA      |                         | N° PLANO    |
|------------------------------------|--|--------------------------------------|---------------------------------|------------|-----|------|---------|----------------------------|-------------------------|-------------|
|                                    |  |                                      |                                 |            |     |      |         | SUPERFICIE AFECTACIÓN (m2) | LONGITUD AFECTACIÓN (m) |             |
| 92                                 | Aliro Enrique Latín  | Bien Común General N°4, Panguessillo | Salamanca / Choapa / Coquimbo   | 226        | 202 | 1979 | Illapel | 865.052,38                 | 11.717,70               | PES P02 092 |
|                                    | Mario de los Ángeles Castro Astorga                              |                                      |                                 | 205        | 184 | 1979 |         |                            |                         |             |
|                                    | Quitermo Huerta Vega   |                                      |                                 | 225        | 201 | 1979 |         |                            |                         |             |
|                                    | Nury de las Mercedes Valenzuela Gallardo                         |                                      |                                 | 120        | 111 | 2016 |         |                            |                         |             |
|                                    | Guillermina del Tránsito Gallardo Navea                          |                                      |                                 | 120        | 111 | 2016 |         |                            |                         |             |
|                                    | José Vicente Valenzuela Gallardo                                 |                                      |                                 | 120        | 111 | 2016 |         |                            |                         |             |
|                                    | Héctor Enrique Valenzuela Gallardo                               |                                      |                                 | 120        | 111 | 2016 |         |                            |                         |             |
|                                    | Rudy del Carmen Valenzuela Gallardo                              |                                      |                                 | 120        | 111 | 2016 |         |                            |                         |             |
|                                    | Luminato de la Cruz Astudillo Navea                              |                                      |                                 | 192 vuelta | 171 | 1979 |         |                            |                         |             |
|                                    | Luis Israel Tapia Delgado  |                                      |                                 | 1060       | 944 | 2016 |         |                            |                         |             |
|                                    | Juan Alberto Pooley Liscombe                                     |                                      |                                 | 83 vuelta  | 61  | 1984 |         |                            |                         |             |
|                                    | Alfredo Luis Pooley Liscombe                                     |                                      |                                 | 83 vuelta  | 61  | 1984 |         |                            |                         |             |
|                                    | Elisa Enriqueta Lazo Brunner                                     |                                      |                                 | 420 vuelta | 258 | 2000 |         |                            |                         |             |
|                                    | AGRÍCOLA GANADERA E INVERSIONES ALFREDO POOLEY LISCOMBE LIMITADA |                                      |                                 | 439        | 382 | 2010 |         |                            |                         |             |
|                                    | Tránsito del Rosario Ávila Cortés                                |                                      |                                 | 191        | 169 | 1979 |         |                            |                         |             |
|                                    | Juan Domingo Contreras   |                                      |                                 | 203 vuelta | 183 | 1979 |         |                            |                         |             |
| Miguel Contreras                   | 202 vuelta   | 182                                  | 1979                            |            |     |      |         |                            |                         |             |
| Leonidas del Carmen Delgado Castro | 259  | 233                                  | 1979                            |            |     |      |         |                            |                         |             |

| ID CCEE                        | PROPIETARIO  | NOMBRE DEL PREDIO                    | Comuna/<br>Provincia/<br>Región | FS         | N°   | AÑO  | CBR     | SERVIDUMBRE ELECTRICA      |                         | N° PLANO    |
|--------------------------------|--|--------------------------------------|---------------------------------|------------|------|------|---------|----------------------------|-------------------------|-------------|
|                                |  |                                      |                                 |            |      |      |         | SUPERFICIE AFECTACIÓN (m2) | LONGITUD AFECTACIÓN (m) |             |
| 92                             | Eva Vasthi Varas Castro                                  | Bien Común General N°4, Panguessillo | Salamanca / Choapa / Coquimbo   | 722 vuelta | 356  | 1986 | Illapel | 865.052,38                 | 11.717,70               | PES P02 092 |
|                                | Jorge Ode Chahuán Aguad                                  |                                      |                                 | 2452       | 907  | 1986 |         |                            |                         |             |
|                                | Margarita Rosa Saldívar Tapia                            |                                      |                                 | 885        | 719  | 2011 |         |                            |                         |             |
|                                | María Luisa Tapia Ardiles                                |                                      |                                 | 885        | 719  | 2011 |         |                            |                         |             |
|                                | Ceferino del Carmen Saldívar Tapia                       |                                      |                                 | 885        | 719  | 2011 |         |                            |                         |             |
|                                | María Fresia Saldívar Tapia                              |                                      |                                 | 885        | 719  | 2011 |         |                            |                         |             |
|                                | Jovino del Rosario Saldívar Tapia                        |                                      |                                 | 885        | 719  | 2011 |         |                            |                         |             |
|                                | Genoveva Carmen Saldívar Tapia                           |                                      |                                 | 885        | 719  | 2011 |         |                            |                         |             |
|                                | María Prosperina Delgado Cortés                          |                                      |                                 | 217        | 194  | 1979 |         |                            |                         |             |
|                                | David Plácido Chávez Maldonado                           |                                      |                                 | 214 vuelta | 192  | 1979 |         |                            |                         |             |
|                                | INMOBILIARIA E INVERSIONES JORGE CHAHUÁN Y CIA. LIMITADA |                                      |                                 | 2157       | 1351 | 2010 |         |                            |                         |             |
|                                | Ivonne Irene Merino Roble                                |                                      |                                 | 1163       | 921  | 2004 |         |                            |                         |             |
| Pedro Enrique Gallardo Barraza | 255  | 229                                  | 1979                            |            |      |      |         |                            |                         |             |
| José Manuel Barraza Maldonado  | 530  | 452                                  | 1979                            |            |      |      |         |                            |                         |             |

En conformidad al artículo 27 ter de la Ley General de Servicios Eléctricos, las personas notificadas, podrán dentro de un plazo de 15 días desde la notificación por avisos, solicitar a la Superintendencia una copia de los planos especiales a que se refiere la letra h) del artículo 25. La Superintendencia deberá poner el plano a disposición del propietario, a más tardar dentro del día hábil siguiente, desde que se hubiera solicitado, disponiendo luego, de un plazo de 30 días hábiles (lunes a viernes), contados desde que la SEC ponga los planos a su disposición para formular ante la misma Superintendencia, por escrito y en duplicado, sus observaciones u oposiciones a la solicitud de concesión. - Secretaría Juzgado de Letras en lo Civil de Illapel, agosto de 2020.



**EXTRACTO NOTIFICACIÓN**

Ante este Juzgado de Letras de Illapel, en causa voluntaria sobre notificación judicial Rol V-19-2020, caratulada "CENTELLA TRANSMISIÓN S.A". por resolución de fecha 14 de enero de 2020, se ordenó notificar por avisos de acuerdo a lo dispuesto en el artículo 27 inciso 4to de la Ley General de Servicios Eléctricos, y el artículo 40 del Reglamento de la Ley General de Servicios Eléctricos en relación al artículo 54 del Código de Procedimiento Civil. Para cumplir lo ordenado por la Ley General de Servicios Eléctricos se señala a continuación el proceso correspondiente. El día 10 de enero de 2020, se presentó ante este tribunal gestión voluntaria de Notificación Judicial por avisos, la cual solicitaba notificar a cuyos propietarios corresponden derechos en el bien común denominado **Bien común especial número cuatro-El Tambo**, correspondiente al proyecto denominado "**Nueva Línea de Transmisión 2x220 kV Subestación Punta Sierra- Subestación Centella**", de la empresa Centella Transmisión S.A. La solicitud de notificación judicial fue presentada con fecha 10 de enero de 2020 y en forma extractada dice: **EN LO PRINCIPAL:** Solicita Notificación por avisos a los propietarios que indica según la Ley General de Servicios Eléctricos. **PRIMER OTROSÍ:** Solicitud que indica. **SEGUNDO OTROSÍ:** Acompaña documentos. **TERCER OTROSÍ:** Patrocinio y poder; la cual se resolvió con fecha 14 de enero de 2020 de la siguiente manera: **A lo principal y primer otrosí:** Notifíquese. Atendido el mérito de los antecedentes y lo dispuesto en el artículo 54 del Código Procedimiento Civil, como se pide, se autoriza notificar la demanda en extracto mediante tres avisos a publicarse en el Diario "El Día" y sin perjuicio del aviso legal que debe publicarse en el Diario Oficial correspondiente a un día primero o quince de cualquier mes, o al día siguiente. Acompañese minuta de extracto a fin de que sea revisada por la Sra. Secretaria Subrogante del Tribunal. **Al segundo otrosí:** Ténganse por acompañados los documentos. **Al tercer otrosí:** Téngase presente. Con fecha 10 de agosto de 2020, esta parte presentó ante este tribunal, un escrito que solicitaba modificar la solicitud de notificación voluntaria de fecha 14 de enero de 2020, la cual en forma extractada dice lo siguiente: **EN LO PRINCIPAL:** Solicitud que indica. **PRIMER OTROSÍ:** Modificación de solicitud de notificación voluntaria. **SEGUNDO OTROSÍ:** Acompaña documentos; la cual se resolvió con fecha 11 de agosto de la siguiente manera: **A lo principal,** atendido el mérito de los documentos acompañados, déjese sin efecto el extracto de notificación de fecha 25 de febrero de 2020, folio 11; **al primer otrosí,** téngase por modificada solicitud de notificación de fecha 10 de enero de 2020, en el sentido que indica; **al segundo otrosí,** por acompañados los documentos señalados. Cúmplase lo ordenado por resolución de 14 de enero del año en curso.

El listado de propietarios a notificar es el siguiente:

| ID CCEE                         | PROPIETARIO                                | NOMBRE DEL PREDIO                          | Comuna/<br>Provincia/ Región  | FS          | N°         | AÑO         | CBR     | Servidumbre Eléctrica      |                         | N° PLANO    |
|---------------------------------|--|--|-------------------------------|-------------|------------|-------------|---------|----------------------------|-------------------------|-------------|
|                                 |  |  |                               |             |            |             |         | SUPERFICIE AFECTACIÓN (m2) | LONGITUD AFECTACIÓN (m) |             |
| 90                              | Marcia Alejandra Torreblanca Contreras     | Bien comun especial número cuatro-El Tambo | Salamanca / Choapa / Coquimbo | 1842        | 1376       | 2015        | Illapel | 184.191,96                 | 3.552,35                | PES-P02-090 |
|                                 | Rubén Antonio Rojas Payacán                |  |                               | 34          | 27         | 2018        |         |                            |                         |             |
|                                 | Francisco Javier del Carmen Saravia Vargas |  |                               | 129         | 110        | 2017        |         |                            |                         |             |
|                                 | Juan Arturo Sarabia Vargas                 |  |                               | 129         | 110        | 2017        |         |                            |                         |             |
|                                 | Mariano Tránsito Sarabia Vargas            |  |                               | 129         | 110        | 2017        |         |                            |                         |             |
|                                 | José Jesús Zaravia Briceño                 |  |                               | 129         | 110        | 2017        |         |                            |                         |             |
|                                 | María Ester Vargas Saavedra                |  |                               | 129         | 110        | 2017        |         |                            |                         |             |
|                                 | Luis Omar Campos Araya                     |  |                               | 1710 / 599  | 1543 / 530 | 2012 / 2012 |         |                            |                         |             |
|                                 | Desiderio Alfonso Campos Araya             |  |                               | 1710 / 599  | 1543 / 530 | 2012 / 2012 |         |                            |                         |             |
|                                 | Pedro Alejandro Rojas Araya                |  |                               | 599         | 530        | 2012        |         |                            |                         |             |
|                                 | Patricia del Rosario Vargas Álamos         |  |                               | 1788 vuelta | 922        | 1995        |         |                            |                         |             |
|                                 | Eulalia de Jesús Vargas Álamos             |  |                               | 1788 vuelta | 922        | 1995        |         |                            |                         |             |
|                                 | Dorca de Mercedes Vargas Álamos            |  |                               | 1788 vuelta | 922        | 1995        |         |                            |                         |             |
|                                 | Berta Álamos Suárez                        |  |                               | 1788 vuelta | 922        | 1995        |         |                            |                         |             |
|                                 | Abel Rosario Órdenes Tapia                 |  |                               | 1485        | 1091       | 2001        |         |                            |                         |             |
| David Jacobo Santana Moyano     | 1200                                       | 1004                                       | 2005                          |             |            |             |         |                            |                         |             |
| Antonio Gregorio Santana Moyano | 1200                                       | 1004                                       | 2005                          |             |            |             |         |                            |                         |             |
| Ramiro del Tránsito Santana     | 1200                                       | 1004                                       | 2005                          |             |            |             |         |                            |                         |             |
| Andrea Macarena García Rivera   | 1651                                       | 1268                                       | 2009                          |             |            |             |         |                            |                         |             |

| ID CCEE                      | PROPIETARIO                         | NOMBRE DEL PREDIO                                | Comuna/<br>Provincia/ Región        | FS                   | N°                     | AÑO                      | CBR     | Servidumbre Eléctrica         |                            | N° PLANO    |
|------------------------------|-------------------------------------|--|-------------------------------------|----------------------|------------------------|--------------------------|---------|-------------------------------|----------------------------|-------------|
|                              |                                     |  |                                     |                      |                        |                          |         | SUPERFICIE<br>AFECTACIÓN (m2) | LONGITUD<br>AFECTACIÓN (m) |             |
| 90                           | Luisa Mercedes Saavedra Collao      | Bien comun especial<br>número cuatro-El<br>Tambo | Salamanca /<br>Choapa /<br>Coquimbo | 1874 / 579 /<br>1061 | 1495 /<br>517 /<br>945 | 2006 /<br>2013 /<br>2016 | Illapel | 184.191,96                    | 3.552,35                   | PES-P02-090 |
|                              | Juan Alberto Saavedra Collao        |  |                                     | 1874 / 579 /<br>1061 | 1495 /<br>517 /<br>945 | 2006 /<br>2013 /<br>2016 |         |                               |                            |             |
|                              | Rosa Amelia Saavedra Collao         |  |                                     | 1874 / 579 /<br>1061 | 1495 /<br>517 /<br>945 | 2006 /<br>2013 /<br>2016 |         |                               |                            |             |
|                              | Clementino Enrique Saavedra Collao  |  |                                     | 1874 / 579 /<br>1061 | 1495 /<br>517 /<br>945 | 2006 /<br>2013 /<br>2016 |         |                               |                            |             |
|                              | Irma Carmen Saavedra Collao         |  |                                     | 1874 / 579 /<br>1061 | 1495 /<br>517 /<br>945 | 2006 /<br>2013 /<br>2016 |         |                               |                            |             |
|                              | Pedro Pablo Saavedra Collao         |  |                                     | 1874 / 579 /<br>1061 | 1495 /<br>517 /<br>945 | 2006 /<br>2013 /<br>2016 |         |                               |                            |             |
|                              | Nibaldo Antonio Saavedra Collao     |  |                                     | 1874 / 579 /<br>1061 | 1495 /<br>517 /<br>945 | 2006 /<br>2013 /<br>2016 |         |                               |                            |             |
|                              | María Marcela Saavedra Collao       |  |                                     | 1874 / 579 /<br>1061 | 1495 /<br>517 /<br>945 | 2006 /<br>2013 /<br>2016 |         |                               |                            |             |
|                              | Eugenio Enrique Saavedra Collao     |  |                                     | 1874 / 579 /<br>1061 | 1495 /<br>517 /<br>945 | 2006 /<br>2013 /<br>2016 |         |                               |                            |             |
|                              | José Ramón Saavedra Collao          |  |                                     | 1874 / 579 /<br>1061 | 1495 /<br>517 /<br>945 | 2006 /<br>2013 /<br>2016 |         |                               |                            |             |
|                              | Irma del Carmen Albiña Leiva        |  |                                     | 892 / 1438           | 761 /<br>1271          | 2007 /<br>2008           |         |                               |                            |             |
|                              | Eugenia Isabel Albiña Leiva         |  |                                     | 892 / 1438           | 761 /<br>1271          | 2007 /<br>2008           |         |                               |                            |             |
|                              | Jacqueline del Carmen Cuevas Albiña |  |                                     | 892 / 1438           | 761 /<br>1271          | 2007 /<br>2008           |         |                               |                            |             |
|                              | Juana Rosa Albiña Leiva             |  |                                     | 892 / 1438           | 761 /<br>1271          | 2007 /<br>2008           |         |                               |                            |             |
|                              | Berta Esther Albiña Leiva           |  |                                     | 892 / 1438           | 761 /<br>1271          | 2007 /<br>2008           |         |                               |                            |             |
|                              | Lindorfo del Carmen Albiña Leiva    |  |                                     | 892 / 1438           | 761 /<br>1271          | 2007 /<br>2008           |         |                               |                            |             |
|                              | Héctor Adolfo Albiña Leiva          |  |                                     | 892 / 1438           | 761 /<br>1271          | 2007 /<br>2008           |         |                               |                            |             |
|                              | María Angélica Albiña Lazo          |  |                                     | 892 / 1438           | 761 /<br>1271          | 2007 /<br>2008           |         |                               |                            |             |
|                              | Marjorie Belen Albiña Lazo          |  |                                     | 892 / 1438           | 761 /<br>1271          | 2007 /<br>2008           |         |                               |                            |             |
|                              | Génesis Katherine Albiña Lazo       |  |                                     | 892 / 1438           | 761 /<br>1271          | 2007 /<br>2008           |         |                               |                            |             |
|                              | María Antonia Albiña Leiva          |  |                                     | 892 / 1438           | 761 /<br>1271          | 2007 /<br>2008           |         |                               |                            |             |
|                              | Bernardo Iván Albiña Leiva          |  |                                     | 892 / 1438           | 761 /<br>1271          | 2007 /<br>2008           |         |                               |                            |             |
|                              | Joaquín Albiña Leiva                |  |                                     | 892 / 1438           | 761 /<br>1271          | 2007 /<br>2008           |         |                               |                            |             |
| Flora Tránsito Cuevas Albiña | 892 / 1438                          | 761 /<br>1271                                    | 2007 /<br>2008                      |                      |                        |                          |         |                               |                            |             |
| Saúl Enrique Cuevas Albiña   | 892 / 1438                          | 761 /<br>1271                                    | 2007 /<br>2008                      |                      |                        |                          |         |                               |                            |             |
| Ana María Castro Contreras   | 1318                                | 650  | 2010                                |                      |                        |                          |         |                               |                            |             |
| José Enrique Albiña Castro   | 1318                                | 650  | 2010                                |                      |                        |                          |         |                               |                            |             |
| Brayan Jhon Albiña Castro    | 1318                                | 650  | 2010                                |                      |                        |                          |         |                               |                            |             |
| Oritia Judith Tapia Albiña   | 1160                                | 1031   | 2012                                |                      |                        |                          |         |                               |                            |             |



| ID CCEE                                   | PROPIETARIO                                    | NOMBRE DEL PREDIO                                | Comuna/<br>Provincia/<br>Región     | FS          | N°            | AÑO            | CBR     | Servidumbre Eléctrica         |                            | N° PLANO    |
|---|--|--|-------------------------------------|-------------|---------------|----------------|---------|-------------------------------|----------------------------|-------------|
|   |  |  |                                     |             |               |                |         | SUPERFICIE<br>AFECTACIÓN (m2) | LONGITUD<br>AFECTACIÓN (m) |             |
| 90  | Eugenia del Carmen Palacios Leiva              | Bien comun especial<br>número cuatro-El<br>Tambo | Salamanca /<br>Choapa /<br>Coquimbo | 1012 / 1264 | 868 /<br>1102 | 2007 /<br>2007 | Illapel | 184.191,96                    | 3.552,35                   | PES-P02-090 |
|   | Manuel Antonio Palacios Leiva                  |  |                                     | 1012 / 1264 | 868 /<br>1102 | 2007 /<br>2007 |         |                               |                            |             |
|   | Eduardo Palacios Leiva                         |  |                                     | 1012 / 1264 | 868 /<br>1102 | 2007 /<br>2007 |         |                               |                            |             |
|   | Yasmin Paola Palacios Molina                   |  |                                     | 1012 / 1264 | 868 /<br>1102 | 2007 /<br>2007 |         |                               |                            |             |
|   | Juan Antonio Palacios Molina                   |  |                                     | 1012 / 1264 | 868 /<br>1102 | 2007 /<br>2007 |         |                               |                            |             |
|   | Juan Carlos Palacios Robles                    |  |                                     | 1012 / 1264 | 868 /<br>1102 | 2007 /<br>2007 |         |                               |                            |             |
|   | Eliana del Carmen Palacios Leiva               |  |                                     | 1012 / 1264 | 868 /<br>1102 | 2007 /<br>2007 |         |                               |                            |             |
|   | Arnoldo del Carmen Vargas<br>Saavedra          |  |                                     | 1528        | 1348          | 2007           |         |                               |                            |             |
|   | Auristela del Rosario Vargas<br>Astudillo      |  |                                     | 1528        | 1348          | 2007           |         |                               |                            |             |
|   | Arnoldo Enrique Vargas Astudillo               |  |                                     | 1528        | 1348          | 2007           |         |                               |                            |             |
|   | Lilian del Carmen Villalobos<br>Astudillo      |  |                                     | 1528        | 1348          | 2007           |         |                               |                            |             |
|   | Bernardo Enrique Villalobos<br>Astudillo       |  |                                     | 1528        | 1348          | 2007           |         |                               |                            |             |
|   | Silvia Rebeca Villalobos Astudillo             |  |                                     | 1528        | 1348          | 2007           |         |                               |                            |             |
|   | Eleuterio del Tránsito Villalobos<br>Astudillo |  |                                     | 1528        | 1348          | 2007           |         |                               |                            |             |
|   | Tomás Segundo Hernández<br>Herrera             |  |                                     | 103         | 90            | 2008           |         |                               |                            |             |
|   | Elsa Nora Hernández Herrera                    |  |                                     | 103         | 90            | 2008           |         |                               |                            |             |
|   | Jorge Enrique Hernández Herrera                |  |                                     | 103         | 90            | 2008           |         |                               |                            |             |
|   | Humberto Hernández Herrera                     |  |                                     | 103         | 90            | 2008           |         |                               |                            |             |
|   | Sergio Raúl Hernández Herrera                  |  |                                     | 103         | 90            | 2008           |         |                               |                            |             |
|   | Irma del Carmen Hernández<br>Herrera           |  |                                     | 103         | 90            | 2008           |         |                               |                            |             |
|   | Sergio Antonio Yáñez Hernández                 |  |                                     | 103         | 90            | 2008           |         |                               |                            |             |
|   | Luis Enrique Yáñez Hernández                   |  |                                     | 103         | 90            | 2008           |         |                               |                            |             |
|   | David Omar Yáñez Hernández                     |  |                                     | 103         | 90            | 2008           |         |                               |                            |             |
|   | Jorge Ignacio Yáñez Hernández                  |  |                                     | 103         | 90            | 2008           |         |                               |                            |             |
| Graciela del Pilar Yáñez Hernández        | 103  | 90   | 2008                                |             |               |                |         |                               |                            |             |
| Roxana del Carmen Yáñez<br>Hernández      | 103  | 90   | 2008                                |             |               |                |         |                               |                            |             |
| Ena Amalia Herrera Tapia                  | 103  | 90   | 2008                                |             |               |                |         |                               |                            |             |
| Justina del Tránsito Ibacache<br>Olivares | 1142   | 952  | 2011                                |             |               |                |         |                               |                            |             |
| Jaime del Tránsito Santana Vargas         | 1142   | 952  | 2011                                |             |               |                |         |                               |                            |             |

| ID CCEE                                  | PROPIETARIO                                     | NOMBRE DEL PREDIO                                | Comuna/<br>Provincia/<br>Región     | FS         | N°           | AÑO            | CBR     | Servidumbre Eléctrica         |                            | N° PLANO    |
|--|---|--|-------------------------------------|------------|--------------|----------------|---------|-------------------------------|----------------------------|-------------|
|  |   |  |                                     |            |              |                |         | SUPERFICIE<br>AFECTACIÓN (m2) | LONGITUD<br>AFECTACIÓN (m) |             |
| 90                                       | Fernando Enrique Santana Vargas                 | Bien comun especial<br>número cuatro-El<br>Tambo | Salamanca /<br>Choapa /<br>Coquimbo | 1142       | 952          | 2011           | Illapel | 184.191,96                    | 3.552,35                   | PES-P02-090 |
|  | Gladys del Carmen Hernández<br>Correa           |  |                                     | 881 / 1292 | 757/<br>1158 | 2015 /<br>2016 |         |                               |                            |             |
|  | Elisa del Rosario Muñoz Plaza                   |  |                                     | 265        | 236          | 2017           |         |                               |                            |             |
|  | Camilo Muñoz Plaza                              |  |                                     | 265        | 236          | 2017           |         |                               |                            |             |
|  | Ramón Luis Muñoz Plaza                          |  |                                     | 265        | 236          | 2017           |         |                               |                            |             |
|  | Pedro Pablo Muñoz Plaza                         |  |                                     | 265        | 236          | 2017           |         |                               |                            |             |
|  | Héctor del Carmen Muñoz Plaza                   |  |                                     | 265        | 236          | 2017           |         |                               |                            |             |
|  | Samuel Tránsito Muñoz Plaza                     |  |                                     | 265        | 236          | 2017           |         |                               |                            |             |
|  | Reginaldo del Rosario Muñoz Plaza               |  |                                     | 265        | 236          | 2017           |         |                               |                            |             |
|  | Óscar Enrique Muñoz Plaza                       |  |                                     | 265        | 236          | 2017           |         |                               |                            |             |
|  | Victorino Ernesto Muñoz Plaza                   |  |                                     | 265        | 236          | 2017           |         |                               |                            |             |
|  | Ulises Antonio Muñoz Plaza                      |  |                                     | 265        | 236          | 2017           |         |                               |                            |             |
|  | Eva del Carmen Plaza Plaza                      |  |                                     | 265        | 236          | 2017           |         |                               |                            |             |
|  | Alfonso Osvaldo Montenegro<br>Muñoz             |  |                                     | 422        | 373          | 2018           |         |                               |                            |             |
|  | Manuel de la Cruz Montenegro<br>Muñoz           |  |                                     | 422        | 373          | 2018           |         |                               |                            |             |
|  | Digna Esmerita Castillo Rivera                  |  |                                     | 422        | 373          | 2018           |         |                               |                            |             |
|  | Sergio Humberto del Carmen<br>Villalobos Flores |  |                                     | 2507       | 1392         | 2014           |         |                               |                            |             |
|  | Custodia del Carmen Hidalgo<br>Moyano           |  |                                     | 2507       | 1392         | 2014           |         |                               |                            |             |
|  | Luis Amable Barraza Henríquez                   |  |                                     | 72 / 746   | 55 / 608     | 2006 /<br>2003 |         |                               |                            |             |
|  | María Josefina Barraza Henríquez                |  |                                     | 72 / 746   | 55 / 608     | 2006 /<br>2003 |         |                               |                            |             |
|  | Isidoro del Carmen Barraza<br>Henríquez         |  |                                     | 72 / 746   | 55 / 608     | 2006 /<br>2003 |         |                               |                            |             |
|  | Dolores del Tránsito Barraza<br>Henríquez       |  |                                     | 72 / 746   | 55 / 608     | 2006 /<br>2003 |         |                               |                            |             |
|  | Benilda Teresa Barraza Henríquez                |  |                                     | 72 / 746   | 55 / 608     | 2006 /<br>2003 |         |                               |                            |             |
|  | Blanca Luzmenia Barraza<br>Henríquez            |  |                                     | 72 / 746   | 55 / 608     | 2006 /<br>2003 |         |                               |                            |             |
|  | Marina Margarita Barraza<br>Henríquez           |  |                                     | 72 / 746   | 55 / 608     | 2006 /<br>2003 |         |                               |                            |             |
|  | Rebeca de Mercedes Briceño<br>Maldonado         |  |                                     | 1133       | 953          | 2005           |         |                               |                            |             |
| Fernando del Carmen Briceño<br>Maldonado | 1133  | 953  | 2005                                |            |              |                |         |                               |                            |             |
| Rolando del Rosario Briceño<br>Maldonado | 1133  | 953  | 2005                                |            |              |                |         |                               |                            |             |
| Domingo Briceño Maldonado                | 1133  | 953  | 2005                                |            |              |                |         |                               |                            |             |

| ID CCEE                        | PROPIETARIO                              | NOMBRE DEL PREDIO                                | Comuna/<br>Provincia/ Región        | FS                 | N°                    | AÑO                      | CBR     | Servidumbre Eléctrica         |                            | N° PLANO    |
|--------------------------------|--|--|-------------------------------------|--------------------|-----------------------|--------------------------|---------|-------------------------------|----------------------------|-------------|
|                                |  |  |                                     |                    |                       |                          |         | SUPERFICIE<br>AFECTACIÓN (m2) | LONGITUD<br>AFECTACIÓN (m) |             |
| 90                             | Carmen Janet Briceño Guajardo            | Bien comun especial<br>número cuatro-El<br>Tambo | Salamanca /<br>Choapa /<br>Coquimbo | 1133               | 953                   | 2005                     | Illapel | 184.191,96                    | 3.552,35                   | PES-P02-090 |
|                                | María Eliana Briceño Maldonado           |  |                                     | 1133               | 953                   | 2005                     |         |                               |                            |             |
|                                | Margarita Manuel Briceño Maldonado       |  |                                     | 1133               | 953                   | 2005                     |         |                               |                            |             |
|                                | Erasil del Carmen Carmona Puelles        |  |                                     | 387                | 346                   | 2017                     |         |                               |                            |             |
|                                | María del Carmen Cortés Díaz             |  |                                     | 555                | 487                   | 2012                     |         |                               |                            |             |
|                                | Zenen Valentín Bernardo Cortés Díaz      |  |                                     | 555                | 487                   | 2012                     |         |                               |                            |             |
|                                | Maritza Isabel Cortés Díaz               |  |                                     | 555                | 487                   | 2012                     |         |                               |                            |             |
|                                | Amada del Rosario Cortés Gallardo        |  |                                     | 555                | 487                   | 2012                     |         |                               |                            |             |
|                                | Adesmo del Tránsito Cortés Gallardo      |  |                                     | 555                | 487                   | 2012                     |         |                               |                            |             |
|                                | Nelson del Carmen Cortés Gallardo        |  |                                     | 555                | 487                   | 2012                     |         |                               |                            |             |
|                                | Marta Carmen Cortés Gallardo             |  |                                     | 555                | 487                   | 2012                     |         |                               |                            |             |
|                                | Luis Enrique Cortés Gallardo             |  |                                     | 555                | 487                   | 2012                     |         |                               |                            |             |
|                                | Pretonila Díaz Farfán                    |  |                                     | 555                | 487                   | 2012                     |         |                               |                            |             |
|                                | Margarita del Carmen Vargas González     |  |                                     | 618 / 235 /<br>273 | 501 /<br>210 /<br>250 | 2011 /<br>2012 /<br>2016 |         |                               |                            |             |
|                                | Luis Humberto Vargas González            |  |                                     | 618 / 235 /<br>273 | 501 /<br>210 /<br>250 | 2011 /<br>2012 /<br>2016 |         |                               |                            |             |
|                                | Mercedes Luisa Vargas González           |  |                                     | 618 / 235 /<br>273 | 501 /<br>210 /<br>250 | 2011 /<br>2012 /<br>2016 |         |                               |                            |             |
|                                | Rosa Isabel Vargas González              |  |                                     | 618 / 235 /<br>273 | 501 /<br>210 /<br>250 | 2011 /<br>2012 /<br>2016 |         |                               |                            |             |
|                                | Graciela del Tránsito Vargas González    |  |                                     | 618 / 235 /<br>273 | 501 /<br>210 /<br>250 | 2011 /<br>2012 /<br>2016 |         |                               |                            |             |
|                                | José María Vargas González               |  |                                     | 618 / 235 /<br>273 | 501 /<br>210 /<br>250 | 2011 /<br>2012 /<br>2016 |         |                               |                            |             |
|                                | Rosa del Consuelo Pérez Carrasco         |  |                                     | 1762               | 1292                  | 2011                     |         |                               |                            |             |
|                                | María Mercedes del Carmen Pérez Carrasco |  |                                     | 1762               | 1292                  | 2011                     |         |                               |                            |             |
|                                | Clorinda del Carmen Pérez Carrasco       |  |                                     | 1762               | 1292                  | 2011                     |         |                               |                            |             |
|                                | Mercedes Luis Carrasco Contreras         |  |                                     | 1762               | 1292                  | 2011                     |         |                               |                            |             |
|                                | Luis Antonio Pérez Carrasco              |  |                                     | 1762               | 1292                  | 2011                     |         |                               |                            |             |
|                                | Hernán del Carmen Henríquez Hernández    |  |                                     | 1772               | 1309                  | 2015                     |         |                               |                            |             |
|                                | Juan Antonio Henríquez Hernández         |  |                                     | 1772               | 1309                  | 2015                     |         |                               |                            |             |
| Miguel Castro Barraza          | 2858                                     | 1106   | 2000                                |                    |                       |                          |         |                               |                            |             |
| Hilda López Guerra             | 2858                                     | 1106   | 2000                                |                    |                       |                          |         |                               |                            |             |
| Sucesión Ernesto Guerra Pueyes | 2858                                     | 1106   | 2000                                |                    |                       |                          |         |                               |                            |             |



| ID CCEE                    | PROPIETARIO  | NOMBRE DEL PREDIO                                | Comuna/<br>Provincia/ Región        | FS          | N°   | AÑO  | CBR     | Servidumbre Eléctrica         |                            | N° PLANO    |
|----------------------------|--|--|-------------------------------------|-------------|------|------|---------|-------------------------------|----------------------------|-------------|
|                            |  |  |                                     |             |      |      |         | SUPERFICIE<br>AFECTACIÓN (m2) | LONGITUD<br>AFECTACIÓN (m) |             |
| 90                         | Sucesión Juan Collao Gálvez                                    | Bien comun especial<br>número cuatro-El<br>Tambo | Salamanca /<br>Choapa /<br>Coquimbo | 2858        | 1106 | 2000 | Illapel | 184.191,96                    | 3.552,35                   | PES-P02-090 |
|                            | Rosa del Carmen Saavedra Barraza                               |  |                                     | 2858        | 1106 | 2000 |         |                               |                            |             |
|                            | Sucesión Eduardo Enríquez                                      |  |                                     | 2858        | 1106 | 2000 |         |                               |                            |             |
|                            | Julio del Carmen Cáceres Araya                                 |  |                                     | 2858        | 1106 | 2000 |         |                               |                            |             |
|                            | Saquer Jamal Hamad González                                    |  |                                     | 2858        | 1106 | 2000 |         |                               |                            |             |
|                            | Sucesión Luis Roco Núñez y<br>Mercedes Vargas Zapata           |  |                                     | 2858        | 1106 | 2000 |         |                               |                            |             |
|                            | José del Carmen Henríquez<br>Barraza                           |  |                                     | 2858        | 1106 | 2000 |         |                               |                            |             |
|                            | Sucesión José Briceño León                                     |  |                                     | 2858        | 1106 | 2000 |         |                               |                            |             |
|                            | Sucesión José Tomás Cepeda e<br>Hilda Santana                  |  |                                     | 2858        | 1106 | 2000 |         |                               |                            |             |
|                            | Felipe Narciso Estay Castillo                                  |  |                                     | 2858        | 1106 | 2000 |         |                               |                            |             |
|                            | Sucesión Sergio Robles Cruz                                    |  |                                     | 2858        | 1106 | 2000 |         |                               |                            |             |
|                            | CORPORATIVA DE REFORMA<br>AGRARIA MIXTA "EL TAMBO<br>LIMITADA" |  |                                     | 2505 vuelta | 507  | 1970 |         |                               |                            |             |
|                            | Wilfredo Lazo Campo  |  |                                     | 4350        | 1827 | 1993 |         |                               |                            |             |
|                            | Rosa E del Rosario Aguayo                                      |  |                                     | 4350        | 1827 | 1993 |         |                               |                            |             |
|                            | Sucesión Humberto Valle  |  |                                     | 4350        | 1827 | 1993 |         |                               |                            |             |
|                            | Sucesión Humberto Barraza                                      |  |                                     | 4350        | 1827 | 1993 |         |                               |                            |             |
|                            | Sucesión Juan Santana Puyasu                                   |  |                                     | 4350        | 1827 | 1993 |         |                               |                            |             |
|                            | Sucesión Agustín Álvarez                                       |  |                                     | 4350        | 1827 | 1993 |         |                               |                            |             |
|                            | Sucesión Juan Contreras Molina                                 |  |                                     | 4350        | 1827 | 1993 |         |                               |                            |             |
|                            | Sucesión Antonio Pérez Collao                                  |  |                                     | 4350        | 1827 | 1993 |         |                               |                            |             |
|                            | Sucesión José Aguilera   |  |                                     | 4350        | 1827 | 1993 |         |                               |                            |             |
|                            | Domitila del Carmen Moyano                                     |  |                                     | 4350        | 1827 | 1993 |         |                               |                            |             |
|                            | Sucesión Antonio Buqueño Marín                                 |  |                                     | 4350        | 1827 | 1993 |         |                               |                            |             |
|                            | Sucesión Manuel Montenegro                                     |  |                                     | 4350        | 1827 | 1993 |         |                               |                            |             |
|                            | Sucesión Lorenzo Escobar                                       |  |                                     | 4350        | 1827 | 1993 |         |                               |                            |             |
| Eliana Escobar             | 4350   | 1827   | 1993                                |             |      |      |         |                               |                            |             |
| Sucesión Benicio Muñoz     | 4350   | 1827   | 1993                                |             |      |      |         |                               |                            |             |
| Sucesión Hortensia Palacio | 4350   | 1827   | 1993                                |             |      |      |         |                               |                            |             |
| Miguel Domingo Alfaro      | 4350   | 1827   | 1993                                |             |      |      |         |                               |                            |             |

| ID CCEE                                | PROPIETARIO                               | NOMBRE DEL PREDIO                                | Comuna/<br>Provincia/ Región        | FS   | N°   | AÑO  | CBR     | Servidumbre Eléctrica         |                            | N° PLANO    |
|--|---|--|-------------------------------------|------|------|------|---------|-------------------------------|----------------------------|-------------|
|  |   |  |                                     |      |      |      |         | SUPERFICIE<br>AFECTACIÓN (m2) | LONGITUD<br>AFECTACIÓN (m) |             |
| 90                                     | Sucesión José Efraín González             | Bien comun especial<br>número cuatro-El<br>Tambo | Salamanca /<br>Choapa /<br>Coquimbo | 4350 | 1827 | 1993 | Illapel | 184.191,96                    | 3.552,35                   | PES-P02-090 |
|  | Sucesión José Barraza                     |  |                                     | 4350 | 1827 | 1993 |         |                               |                            |             |
|  | Sucesión Alberto Lazo                     |  |                                     | 4350 | 1827 | 1993 |         |                               |                            |             |
|  | Alfonso Robles Quiroz                     |  |                                     | 4350 | 1827 | 1993 |         |                               |                            |             |
|  | Sucesión Juan Mondaca                     |  |                                     | 4350 | 1827 | 1993 |         |                               |                            |             |
|  | Sucesión José Andrés Vargas<br>Villalobos |  |                                     | 4350 | 1827 | 1993 |         |                               |                            |             |
|  | Sucesión Aníbal González                  |  |                                     | 4350 | 1827 | 1993 |         |                               |                            |             |
|  | Sucesión Eduardo Henríquez                |  |                                     | 4350 | 1827 | 1993 |         |                               |                            |             |
|  | Sucesión Samuel Briceño                   |  |                                     | 4350 | 1827 | 1993 |         |                               |                            |             |
|  | Sucesión Zurovail Porelles Muñoz          |  |                                     | 4350 | 1827 | 1993 |         |                               |                            |             |
|  | Sucesión Hermógenes Araya                 |  |                                     | 4350 | 1827 | 1993 |         |                               |                            |             |
|  | Cornelio Segundo Jorquera Pérez           |  |                                     | 4350 | 1827 | 1993 |         |                               |                            |             |
|  | Manuel Palacios Viillarroel               |  |                                     | 4350 | 1827 | 1993 |         |                               |                            |             |
|  | Juan Manuel Astudillo Campos              |  |                                     | 4350 | 1827 | 1993 |         |                               |                            |             |
|  | Luis Armando Valencia Tapia               |  |                                     | 4350 | 1827 | 1993 |         |                               |                            |             |
|  | Isi del Carmen Olivares Lazo              |  |                                     | 4350 | 1827 | 1993 |         |                               |                            |             |
|  | Sucesión Antonio Moyano Moyano            |  |                                     | 4350 | 1827 | 1993 |         |                               |                            |             |
|  | Belarmino Ibacache Campos                 |  |                                     | 4350 | 1827 | 1993 |         |                               |                            |             |
|  | Heriberto Cortés García                   |  |                                     | 4350 | 1827 | 1993 |         |                               |                            |             |
|  | Deciderio de la Cruz Rivero Orrego        |  |                                     | 4350 | 1827 | 1993 |         |                               |                            |             |
|  | Sucesión Juan Valencia Indonias           |  |                                     | 4350 | 1827 | 1993 |         |                               |                            |             |
|  | Sucesión Juan de Dios Zepeda<br>Zepeda    |  |                                     | 4350 | 1827 | 1993 |         |                               |                            |             |
|  | Julieta del Rosario Bugeño                |  |                                     | 1335 | 1187 | 2017 |         |                               |                            |             |
|  | Yolanda del Tránsito Bugeño<br>Carvajal   |  |                                     | 1335 | 1187 | 2017 |         |                               |                            |             |
|  | Ana del Tránsito Bugeño Carvajal          |  |                                     | 1335 | 1187 | 2017 |         |                               |                            |             |
| Héctor del Tránsito Bugeño<br>Carvajal | 1335                                      | 1187   | 2017                                |      |      |      |         |                               |                            |             |
| Sonia Inés Bugeño Carvajal             | 1335                                      | 1187   | 2017                                |      |      |      |         |                               |                            |             |
| Violeta del Carmen Bugeño<br>Carvajal  | 1335                                      | 1187   | 2017                                |      |      |      |         |                               |                            |             |
| Luis Enrique Bugeño Carvajal           | 1335                                      | 1187   | 2017                                |      |      |      |         |                               |                            |             |

| ID CCEE                                | PROPIETARIO                            | NOMBRE DEL PREDIO                                | Comuna/<br>Provincia/ Región        | FS   | N°   | AÑO  | CBR     | Servidumbre Eléctrica         |                            | N° PLANO    |
|--|--|--|-------------------------------------|------|------|------|---------|-------------------------------|----------------------------|-------------|
|  |  |  |                                     |      |      |      |         | SUPERFICIE<br>AFECTACIÓN (m2) | LONGITUD<br>AFECTACIÓN (m) |             |
| 90                                     | Rosa Elvira Lara Órdenes               | Bien comun especial<br>número cuatro-El<br>Tambo | Salamanca /<br>Choapa /<br>Coquimbo | 2421 | 1319 | 2014 | Illapel | 184.191,96                    | 3.552,35                   | PES-P02-090 |
|  | Pedro Enrique Lara Órdenes             |  |                                     | 2421 | 1319 | 2014 |         |                               |                            |             |
|  | Augusto Hernán Lara Órdenes            |  |                                     | 2421 | 1319 | 2014 |         |                               |                            |             |
|  | Julio Heriberto Lara Órdenes           |  |                                     | 2421 | 1319 | 2014 |         |                               |                            |             |
|  | Adelina del Carmen Lara Órdenes        |  |                                     | 2421 | 1319 | 2014 |         |                               |                            |             |
|  | Fernando José Lara Órdenes             |  |                                     | 2421 | 1319 | 2014 |         |                               |                            |             |
|  | Manuel Antonio Lara Órdenes            |  |                                     | 2421 | 1319 | 2014 |         |                               |                            |             |
|  | Noemi Mercedes Campos Campos           |  |                                     | 397  | 346  | 2012 |         |                               |                            |             |
|  | Aldo Valentín Campos Campos            |  |                                     | 397  | 346  | 2012 |         |                               |                            |             |
|  | Eda del Rosario Collao Díaz            |  |                                     | 1061 | 945  | 2016 |         |                               |                            |             |
|  | José Arnoldo Collao Díaz               |  |                                     | 1061 | 945  | 2016 |         |                               |                            |             |
|  | María Ángela Collao Díaz               |  |                                     | 1061 | 945  | 2016 |         |                               |                            |             |
|  | José Victoriano Collao Carrasco        |  |                                     | 1061 | 945  | 2016 |         |                               |                            |             |
|  | Excelsa del Tránsito Collao Carrasco   |  |                                     | 1061 | 945  | 2016 |         |                               |                            |             |
|  | Mercedes Luisa Collao Carrasco         |  |                                     | 1061 | 945  | 2016 |         |                               |                            |             |
|  | Rebeca del Carmen Collao Carrasco      |  |                                     | 1061 | 945  | 2016 |         |                               |                            |             |
|  | María Alejandrina Collao Carrasco      |  |                                     | 1061 | 945  | 2016 |         |                               |                            |             |
|  | Ernestina del Carmen Collao Carrasco   |  |                                     | 1061 | 945  | 2016 |         |                               |                            |             |
|  | Pedro Pablo Collao Carrasco            |  |                                     | 1061 | 945  | 2016 |         |                               |                            |             |
|  | Mario Hernán Collao Carrasco           |  |                                     | 1061 | 945  | 2016 |         |                               |                            |             |
|  | Joaquín Jacob Collao Carrasco          |  |                                     | 1061 | 945  | 2016 |         |                               |                            |             |
|  | Angélica Antonia Collao Carrasco       |  |                                     | 1061 | 945  | 2016 |         |                               |                            |             |
|  | Evarista del Carmen Valencia Olivares  |  |                                     | 198  | 180  | 2016 |         |                               |                            |             |
|  | Melania del Carmen Olivares Lazo       |  |                                     | 198  | 180  | 2016 |         |                               |                            |             |
|  | Gilberto del Rosario Valencia Olivares |  |                                     | 198  | 180  | 2016 |         |                               |                            |             |
|  | Siliva Melania Valencia Olivares       |  |                                     | 198  | 180  | 2016 |         |                               |                            |             |
| Graciela de Mercedes Valencia Olivares | 198                                    | 180  | 2016                                |      |      |      |         |                               |                            |             |
| José Manuel Valencia Olivares          | 198                                    | 180  | 2016                                |      |      |      |         |                               |                            |             |
| Nelson Hernán Valencia Olivares        | 198                                    | 180  | 2016                                |      |      |      |         |                               |                            |             |



| ID CCEE                         | PROPIETARIO                            | NOMBRE DEL PREDIO                          | Comuna/<br>Provincia/ Región  | FS   | N°   | AÑO  | CBR     | Servidumbre Eléctrica      |                         | N° PLANO    |
|---------------------------------|--|--|-------------------------------|------|------|------|---------|----------------------------|-------------------------|-------------|
|                                 |  |  |                               |      |      |      |         | SUPERFICIE AFECTACIÓN (m2) | LONGITUD AFECTACIÓN (m) |             |
| 90                              | Elisea del Rosario Valencia Olivares   | Bien comun especial número cuatro-El Tambo | Salamanca / Choapa / Coquimbo | 198  | 180  | 2016 | Illapel | 184.191,96                 | 3.552,35                | PES-P02-090 |
|                                 | Marcial del Carmen Valencia Olivares   |  |                               | 198  | 180  | 2016 |         |                            |                         |             |
|                                 | Estrella Auristela Valencia Olivares   |  |                               | 198  | 180  | 2016 |         |                            |                         |             |
|                                 | Mabel Zunilda Collao Galleguillos      |  |                               | 1491 | 1317 | 2007 |         |                            |                         |             |
|                                 | Tomás del Carmen Arroyo Tapia          |  |                               | 1314 | 1170 | 2008 |         |                            |                         |             |
|                                 | María Angélica Arroyo Tapia            |  |                               | 1314 | 1170 | 2008 |         |                            |                         |             |
|                                 | Elena de las Mercedes Arroyo Tapia     |  |                               | 1314 | 1170 | 2008 |         |                            |                         |             |
|                                 | Yolanda de las Mercedes Araya Palacios |  |                               | 136  | 178  | 2011 |         |                            |                         |             |
|                                 | Albertinal Carmen Araya Palacios       |  |                               | 136  | 178  | 2011 |         |                            |                         |             |
|                                 | Adela de la Cruz Araya Palacios        |  |                               | 136  | 178  | 2011 |         |                            |                         |             |
|                                 | Marta Elena Araya Palacios             |  |                               | 136  | 178  | 2011 |         |                            |                         |             |
|                                 | Luis Andrés Bugeño Meneses             |  |                               | 753  | 651  | 2017 |         |                            |                         |             |
|                                 | Luis Alberto Contreras Barraza         |  |                               | 753  | 651  | 2017 |         |                            |                         |             |
|                                 | Amanda del Tránsito Pizarro Valencia   |  |                               | 823  | 668  | 2011 |         |                            |                         |             |
|                                 | Camilo Enrique Castro Barraza          |  |                               | 524  | 460  | 2012 |         |                            |                         |             |
|                                 | Maria Clemencia Castro Barraza         |  |                               | 524  | 460  | 2012 |         |                            |                         |             |
|                                 | Sergio del Carmen Castro Barraza       |  |                               | 524  | 460  | 2012 |         |                            |                         |             |
|                                 | Eda del Rosario Castro Barraza         |  |                               | 524  | 460  | 2012 |         |                            |                         |             |
| Jessica Magdalena Castro Alamos | 524                                    | 460  | 2012                          |      |      |      |         |                            |                         |             |
| Rosa Jeanette Castro Alamos     | 524                                    | 460  | 2012                          |      |      |      |         |                            |                         |             |

En conformidad al artículo 27 ter de la Ley General de Servicios Eléctricos, las personas notificadas, podrán dentro de un plazo de 15 días desde la notificación por avisos, solicitar a la Superintendencia una copia de los planos especiales a que se refiere la letra h) del artículo 25. La Superintendencia deberá poner el plano a disposición del propietario, a más tardar dentro del día hábil siguiente, desde que se hubiera solicitado, disponiendo luego, de un plazo de 30 días hábiles (lunes a viernes), contados desde que la SEC ponga los planos a su disposición para formular ante la misma Superintendencia, por escrito y en duplicado, sus observaciones u oposiciones a la solicitud de concesión. - Secretaría Juzgado de Letras en lo Civil de Illapel, agosto de 2020.

**EXTRACTO NOTIFICACIÓN**

Ante este Juzgado de Letras de Illapel, en causa voluntaria sobre notificación judicial Rol V-20-2020, caratulada "CENTELLA TRANSMISIÓN S.A." por resolución de fecha **14 de enero de 2020**, se ordenó notificar por avisos de acuerdo a lo dispuesto en el artículo 27 inciso 4to de la Ley General de Servicios Eléctricos, y el artículo 40 del Reglamento de la Ley General de Servicios Eléctricos en relación al artículo 54 del Código de Procedimiento Civil. Para cumplir lo ordenado por la Ley General de Servicios Eléctricos se señala a continuación el proceso correspondiente. El día 10 de enero de 2020, se presentó ante este tribunal gestión voluntaria de Notificación Judicial por avisos, la cual solicitaba notificar a cuyos propietarios corresponden derechos en el bien común denominado **Reserva Cooperativa Nº 2 El Queñe**, correspondiente al proyecto denominado **"Nueva Línea de Transmisión 2x220 kV Subestación Punta Sierra- Subestación Centella"**, de la empresa Centella Transmisión S.A. La solicitud de notificación judicial fue presentada con fecha 10 de enero de 2020 y en forma extractada dice: **EN LO PRINCIPAL**: Solicita Notificación por avisos a los propietarios que indica según la Ley General de Servicios Eléctricos. **PRIMER OTROSÍ**: Solicitud que indica. **SEGUNDO OTROSÍ**: Acompaña documentos. **TERCER OTROSÍ**: Patrocinio y poder; la cual se resolvió con fecha 14 de enero de 2020 de la siguiente manera: **A lo principal y primer otrosí**: Notifíquese. Atendido el mérito de los antecedentes y lo dispuesto en el artículo 54 del Código Procedimiento Civil, como se pide, se autoriza notificar la demanda en extracto mediante tres avisos a publicarse en el Diario "El Día" y sin perjuicio del aviso legal que debe publicarse en el Diario Oficial correspondiente a un día primero o quince de cualquier mes, o al día siguiente. Acompáñese minuta de extracto a fin de que sea revisada por la Sra. Secretaria Subrogante del Tribunal. **Al segundo otrosí**: Ténganse por acompañados los documentos. **Al tercer otrosí**: Téngase presente. Con fecha 10 de agosto de 2020, esta parte presentó ante este tribunal, un escrito que solicitaba modificar la solicitud de notificación voluntaria de fecha 14 de enero de 2020, la cual en forma extractada dice lo siguiente: **EN LO PRINCIPAL**: Solicitud que indica. **PRIMER OTROSÍ**: Modificación de solicitud de notificación voluntaria. **SEGUNDO OTROSÍ**: Acompaña documentos; la cual se resolvió con fecha 11 de agosto de la siguiente manera: **A lo principal**, atendido el mérito de los documentos acompañados, déjese sin efecto el extracto de notificación de fecha 25 de febrero de 2020, folio 11; **al primer otrosí**, téngase por modificada solicitud de notificación de fecha 10 de enero de 2020, en el sentido que indica; **al segundo otrosí**, por acompañados los documentos señalados. Cúmplase lo ordenado por resolución de 14 de enero del año en curso

El listado de propietarios a notificar es el siguiente:

| ID CCEE                        | PROPIETARIO                         | NOMBRE DEL PREDIO                 | Comuna/ Provincia/ Región     | FS          | N°  | AÑO  | CBR     | SERVIDUMBRE ELECTRICA      |                         | N° PLANO    |
|--------------------------------|-------------------------------------|-----------------------------------|-------------------------------|-------------|-----|------|---------|----------------------------|-------------------------|-------------|
|                                |                                     |                                   |                               |             |     |      |         | SUPERFICIE AFECTACIÓN (m2) | LONGITUD AFECTACIÓN (m) |             |
| 91                             | Mario Ernesto Araya Zepeda          | Reserva Cooperativa Nº 2 El Queñe | Salamanca / Choapa / Coquimbo | 1639 vuelta | 949 | 1998 | Illapel | 28.817,96                  | 379,97                  | PES-P02-091 |
|                                | Miriam del Carmen Araya Zepeda      |                                   |                               | 1639 vuelta | 949 | 1998 |         |                            |                         |             |
|                                | Jeanett Eliana Araya Zepeda         |                                   |                               | 1639 vuelta | 949 | 1998 |         |                            |                         |             |
|                                | Cecilia Ester Araya Zepeda          |                                   |                               | 1639 vuelta | 949 | 1998 |         |                            |                         |             |
|                                | Lorenzo del Tránsito Vázquez Castro |                                   |                               | 723         | 473 | 1980 |         |                            |                         |             |
|                                | Arturo Cuevas Atenas                |                                   |                               | 724         | 474 | 1980 |         |                            |                         |             |
|                                | Galvarino Toledo Pereira            |                                   |                               | 726         | 476 | 1980 |         |                            |                         |             |
|                                | María Francisca Vázquez Tapia       |                                   |                               | 831         | 701 | 2007 |         |                            |                         |             |
|                                | Clelia Rosa Tapia González          |                                   |                               | 831         | 701 | 2007 |         |                            |                         |             |
|                                | José Gabriel Vázquez Tapia          |                                   |                               | 831         | 701 | 2007 |         |                            |                         |             |
|                                | Luis Roberto Vázquez Tapia          |                                   |                               | 831         | 701 | 2007 |         |                            |                         |             |
|                                | Esmeraldo Antonio Vázquez Tapia     |                                   |                               | 831         | 701 | 2007 |         |                            |                         |             |
|                                | Wily del Carmen Vázquez Tapia       |                                   |                               | 831         | 701 | 2007 |         |                            |                         |             |
|                                | Nelda del Rosario Vázquez Tapia     |                                   |                               | 831         | 701 | 2007 |         |                            |                         |             |
|                                | Pedro Enriquez Vázquez Tapia        |                                   |                               | 831         | 701 | 2007 |         |                            |                         |             |
|                                | Alicia del Carmen Vázquez Tapia     |                                   |                               | 831         | 701 | 2007 |         |                            |                         |             |
| Tomás Geraldo González Barraza | 727 vuelta                          | 477                               | 1980                          |             |     |      |         |                            |                         |             |
| Juan Carlos González Araya     | 1480 vuelta / 648                   | 619 / 578                         | 2000 / 2008                   |             |     |      |         |                            |                         |             |

| ID CCEE                                | PROPIETARIO                           | NOMBRE DEL PREDIO                 | Comuna/ Provincia/ Región     | FS                | N°        | AÑO         | CBR     | SERVIDUMBRE ELECTRICA      |                         | N° PLANO    |
|--|---------------------------------------|-----------------------------------|-------------------------------|-------------------|-----------|-------------|---------|----------------------------|-------------------------|-------------|
|  |                                       |                                   |                               |                   |           |             |         | SUPERFICIE AFECTACIÓN (m2) | LONGITUD AFECTACIÓN (m) |             |
| 91                                     | José Leonardo González Araya          | Reserva Cooperativa N° 2 El Queñe | Salamanca / Choapa / Coquimbo | 1480 vuelta / 648 | 619 / 578 | 2000 / 2008 | Illapel | 28.817,96                  | 379,97                  | PES-P02-091 |
|  | Ricardo Antonio González Araya        |                                   |                               | 1480 vuelta / 648 | 619 / 578 | 2000 / 2008 |         |                            |                         |             |
|  | Silvia Ibet González Araya            |                                   |                               | 1480 vuelta / 648 | 619 / 578 | 2000 / 2008 |         |                            |                         |             |
|  | Marianela Elizabeth González Araya    |                                   |                               | 1480 vuelta / 648 | 619 / 578 | 2000 / 2008 |         |                            |                         |             |
|  | Mauricio del Carmen Aguilera Ahumada  |                                   |                               | 556 / 174         | 488 / 149 | 2012 / 2011 |         |                            |                         |             |
|  | María Soledad Aguilera Ahumada        |                                   |                               | 556 / 174         | 488 / 149 | 2012 / 2011 |         |                            |                         |             |
|  | María Lucy Aguilera Ahumada           |                                   |                               | 556 / 174         | 488 / 149 | 2012 / 2011 |         |                            |                         |             |
|  | Galo del Carmen Aguilera Ahumada      |                                   |                               | 556 / 174         | 488 / 149 | 2012 / 2011 |         |                            |                         |             |
|  | Mariselda del Carmen Aguilera Ahumada |                                   |                               | 556 / 174         | 488 / 149 | 2012 / 2011 |         |                            |                         |             |
|  | Joel del Carmen Aguilera Ahumada      |                                   |                               | 556 / 174         | 488 / 149 | 2012 / 2011 |         |                            |                         |             |
|  | María Verónica Aguilera Ahumada       |                                   |                               | 556 / 174         | 488 / 149 | 2012 / 2011 |         |                            |                         |             |
|  | Valentín del Rosario Aguilera Ahumada |                                   |                               | 556 / 174         | 488 / 149 | 2012 / 2011 |         |                            |                         |             |
|  | Julia del Carmen Díaz Contreras       |                                   |                               | 772               | 688       | 2012        |         |                            |                         |             |
|  | Carlos Enrique Pérez Orrego           |                                   |                               | 1513              | 1117      | 2001        |         |                            |                         |             |
|  | Abel del Carmen Aguilera León         |                                   |                               | 732 vuelta        | 481       | 1980        |         |                            |                         |             |
|  | Rosenda del Rosario Vargas Saavedra   |                                   |                               | 809               | 720       | 2012        |         |                            |                         |             |
|  | Silvia de las Mercedes Mondaca Vargas |                                   |                               | 809               | 720       | 2012        |         |                            |                         |             |
|  | Juan Luis Mondaca Vargas              |                                   |                               | 809               | 720       | 2012        |         |                            |                         |             |
|  | Dionel del Tránsito Mondaca Vargas    |                                   |                               | 809               | 720       | 2012        |         |                            |                         |             |
|  | Segundo Ernesto Mondaca Vargas        |                                   |                               | 809               | 720       | 2012        |         |                            |                         |             |
|  | Francisco Javier Mondaca Vargas       |                                   |                               | 809               | 720       | 2012        |         |                            |                         |             |
|  | María Isabel Mondaca Vargas           |                                   |                               | 809               | 720       | 2012        |         |                            |                         |             |
|  | Patricio Mondaca Vargas               |                                   |                               | 809               | 720       | 2012        |         |                            |                         |             |
| Mercedes del Tránsito Montano González | 1160                                  | 881                               | 1980                          |                   |           |             |         |                            |                         |             |
| Graciela del Carmen González Tapia     | 1146                                  | 1027                              | 2008                          |                   |           |             |         |                            |                         |             |
| Gabriela Fernanda Vázquez González     | 1146                                  | 1027                              | 2008                          |                   |           |             |         |                            |                         |             |
| Marcela Beatriz Vázquez González       | 1146                                  | 1027                              | 2008                          |                   |           |             |         |                            |                         |             |

En conformidad al artículo 27 ter de la Ley General de Servicios Eléctricos, las personas notificadas, podrán dentro de un plazo de 15 días desde la notificación por avisos, solicitar a la Superintendencia una copia de los planos especiales a que se refiere la letra h) del artículo 25. La Superintendencia deberá poner el plano a disposición del propietario, a más tardar dentro del día hábil siguiente, desde que se hubiera solicitado, disponiendo luego, de un plazo de 30 días hábiles (lunes a viernes), contados desde que la SEC ponga los planos a su disposición para formular ante la misma Superintendencia, por escrito y en duplicado, sus observaciones u oposiciones a la solicitud de concesión. - Secretaría Juzgado de Letras en lo Civil de Illapel, agosto de 2020.



## EXTRACTO NOTIFICACIÓN

Ante este Juzgado de Letras de Illapel, en causa voluntaria sobre notificación judicial Rol V- 23-2020, caratulada "CENTELLA TRANSMISIÓN S.A." por resolución de fecha 15 de enero de 2020, se ordenó notificar por avisos de acuerdo a lo dispuesto en el artículo 54 del Código de Procedimiento Civil. Para cumplir lo ordenado por la Ley General de Servicios Eléctricos se señala a continuación el proceso correspondiente. El día 10 de enero de 2020, se presentó ante este tribunal gestión voluntaria de Notificación Judicial por avisos, la cual solicitaba notificar a cuyos propietarios corresponden derechos en el bien común denominado Lote Uno que es parte de un predio de mayor extensión denominado Reserva Cora número Cuatro del Proyecto de Parcelación Las Cañas, correspondiente al proyecto denominado "Nueva Línea de Transmisión 2x220 kV Subestación Punta Sierra – Subestación Centella", de la empresa Centella Transmisión S.A. La solicitud de notificación judicial fue presentada con fecha 10 de enero de 2020 y en forma extractada dice: EN LO PRINCIPAL: Solicita Notificación por avisos a los propietarios que indica según la Ley General de Servicios Eléctricos. PRIMER OTROSÍ: Solicitud que indica. SEGUNDO OTROSÍ: Acompaña documentos. TERCER OTROSÍ: Patrocinio y poder; la cual se resolvió con fecha 15 de enero de 2020 de la siguiente manera: A lo principal y primer otrosí: Notifíquese. Atendido el mérito de los antecedentes y lo dispuesto en el artículo 54 del Código Procedimiento Civil, como se pide, se autoriza notificar la demanda en extracto mediante tres avisos a publicarse en el Diario "El Día" y sin perjuicio del aviso legal que debe publicarse en el Diario Oficial correspondiente a un día primero o quince de cualquier mes, o al día siguiente. Acompáñese minuta de extracto a fin de que sea revisada por el sr. Jefe de Unidad del Tribunal. Al segundo otrosí: Ténganse por acompañados los documentos. Al tercer otrosí: Téngase presente. Posteriormente de fecha 10 de agosto de 2020 se solicitó ante el tribunal entre otras cosas la modificación de la solicitud de notificación de fecha 10 de enero de 2020 que en forma extractada dice: EN LO PRINCIPAL: SOLICITUD QUE INDICA; PRIMER OTROSÍ: MODIFICACIÓN DE SOLICITUD DE NOTIFICACIÓN VOLUNTARIA; SEGUNDO OTROSÍ: ACOMPAÑA DOCUMENTOS. Con fecha 10 de agosto se presentó al tribunal escrito que en forma extractada dice TÉNGASE PRESENTE; los que fueron resueltos por el juzgado de letras de Illapel que resolvió con fecha 11 de agosto de 2020 de la siguiente manera: Se provee escritos folio 17 y 18: A lo principal, atendido el mérito de los documentos acompañados, déjese sin efecto extracto de notificación de fecha 25 de febrero de 2020, folio 16; al primer otrosí, téngase por modificada solicitud de notificación que se solicitara con fecha 10 de enero de 2020, en los términos que indica; al segundo otrosí, por acompañados los documentos que señala. Cúmplase con lo ordenado por resolución de 15 de enero del año en curso.

| ID CCEE | PROPIETARIO                          | NOMBRE DEL PREDIO   | Comuna/<br>Provincia/<br>Región | FS           | N°           | AÑO            | CBR     | SERVIDUMBRE ELECTRICA      |                         | N° PLANO    |
|---------|--------------------------------------|---|---------------------------------|--------------|--------------|----------------|---------|----------------------------|-------------------------|-------------|
|         |                                      |   |                                 |              |              |                |         | SUPERFICIE AFECTACIÓN (m2) | LONGITUD AFECTACIÓN (m) |             |
| 49      | Luis Alamiro Araya Tapia             | Lote Uno que es parte de un predio de mayor extensión denominado Reserva Cora número Cuatro del Proyecto de Parcelación Las Cañas | Illapel/<br>Choapa/<br>Coquimbo | 23 /<br>1856 | 22 /<br>1796 | 1984 /<br>1982 | Illapel | 28.953,14                  | 749,10                  | PES-P02-049 |
|         | Julio Ernesto Astudillo Donoso       |   |                                 | 23 /<br>1856 | 22 /<br>1796 | 1984 /<br>1982 | Illapel |                            |                         |             |
|         | Primencio de la Cruz Ávalos Castillo |   |                                 | 23 /<br>1856 | 22 /<br>1796 | 1984 /<br>1982 | Illapel |                            |                         |             |
|         | Rosa Elvira Peña Lazo                |   |                                 | 23           | 22           | 1984           | Illapel |                            |                         |             |
|         | Juan Domingo Acosta Céspedes         |   |                                 | 23           | 22           | 1984           | Illapel |                            |                         |             |
|         | Leonardo Aguilera González           |   |                                 | 23 /<br>1856 | 22 /<br>1796 | 1984 /<br>1982 | Illapel |                            |                         |             |
|         | Carlos Humberto Flores Flores        |   |                                 | 23 /<br>1856 | 22 /<br>1796 | 1984 /<br>1982 | Illapel |                            |                         |             |
|         | Camilo del Rosario Astudillo Cabrera |   |                                 | 23           | 22           | 1984           | Illapel |                            |                         |             |
|         | José Nicolás Barraza Moreno          |   |                                 | 23 /<br>1856 | 22 /<br>1796 | 1984 /<br>1982 | Illapel |                            |                         |             |

|    |                                      |   |                           |                                |                        |                           |         |           |        |             |
|----|--------------------------------------|---|---------------------------|--------------------------------|------------------------|---------------------------|---------|-----------|--------|-------------|
| 49 | Luis Armando Barraza Moreno          | Lote Uno que es parte de un predio de mayor extensión denominado Reserva Cora número Cuatro del Proyecto de Parcelación Las Cañas | Illapel/ Choapa/ Coquimbo | 23 / 1856                      | 22 / 1796              | 1984 / 1982               | Illapel | 28.953,14 | 812,82 | PES-P02-049 |
|    | Pedro Bugueño Cortés                 |   |                           | 23 / 1856                      | 22 / 1796              | 1984 / 1982               | Illapel |           |        |             |
|    | Virginio Enrique Barraza Valencia    |   |                           | 23 / 1856 / 1497 vuelta / 2034 | 22 / 1796 / 722 / 1251 | 1984 / 1982 / 1995 / 2010 | Illapel |           |        |             |
|    | Enrique del Carmen Cortés Araya      |   |                           | 23 / 1856                      | 22 / 1796              | 1984 / 1982               | Illapel |           |        |             |
|    | Ricardo Camus Cataldo                |   |                           | 23                             | 22                     | 1984                      | Illapel |           |        |             |
|    | Ignacio Omar Cortés Orrego           |   |                           | 23                             | 22                     | 1984                      | Illapel |           |        |             |
|    | Segundo Germán Carvajal Robles       |   |                           | 23 / 1856                      | 22 / 1796              | 1984 / 1982               | Illapel |           |        |             |
|    | Juan Domingo Cortés Leiva            |   |                           | 23 / 1856                      | 22 / 1796              | 1984 / 1982               | Illapel |           |        |             |
|    | Tiburcio Cortés Contreras            |   |                           | 23 / 1856                      | 22 / 1796              | 1984 / 1982               | Illapel |           |        |             |
|    | Rodolfo del Tránsito Cabrera Piñones |   |                           | 23                             | 22                     | 1984                      | Illapel |           |        |             |
|    | Hermógenes Tapia Tapia               |   |                           | 23                             | 22                     | 1984                      | Illapel |           |        |             |
|    | Miguel Luis Castro Barraza           |   |                           | 23 / 1856                      | 22 / 1796              | 1984 / 1982               | Illapel |           |        |             |

|                          |                                      |   |                           |           |           |             |         |           |        |             |
|--------------------------|--------------------------------------|---|---------------------------|-----------|-----------|-------------|---------|-----------|--------|-------------|
| 49                       | Alfonso del Carmen Carvajal Roble    | Lote Uno que es parte de un predio de mayor extensión denominado Reserva Cora número Cuatro del Proyecto de Parcelación Las Cañas | Illapel/ Choapa/ Coquimbo | 23 / 1856 | 22 / 1796 | 1984 / 1982 | Illapel | 28.953,14 | 749,10 | PES-P02-049 |
|                          | Clodomiro del Carmen Daien Maturana  |   |                           | 23        | 22        | 1984        | Illapel |           |        |             |
|                          | Rosa Elvira Donoso Latuz             |   |                           | 23        | 22        | 1984        | Illapel |           |        |             |
|                          | Edelmira del Carmen Esquivel         |   |                           | 23        | 22        | 1984        | Illapel |           |        |             |
|                          | José Gregorio González Lere          |   |                           | 23 / 1856 | 22 / 1796 | 1984 / 1982 | Illapel |           |        |             |
|                          | Jorge del Carmen Gallardo Araya      |   |                           | 23        | 22        | 1984        | Illapel |           |        |             |
|                          | Guillermo Villouta Gallardo Gallardo |   |                           | 23 / 1856 | 22 / 1796 | 1984 / 1982 | Illapel |           |        |             |
|                          | José de la Cruz Godoy Tordecilla     |   |                           | 23 / 1856 | 22 / 1796 | 1984 / 1982 | Illapel |           |        |             |
|                          | Washington Antonio González Bugueño  |   |                           | 23 / 1856 | 22 / 1796 | 1984 / 1982 | Illapel |           |        |             |
|                          | Benedicto de Jesús Calderón Ibacache |   |                           | 23 / 1856 | 22 / 1796 | 1984 / 1982 | Illapel |           |        |             |
|                          | Pedro Aurelio López Rojas            |   |                           | 23 / 1856 | 22 / 1796 | 1984 / 1982 | Illapel |           |        |             |
| Fermin Maturana González | 23 / 1856                            | 22 / 1796   | 1984 / 1982               | Illapel   |           |             |         |           |        |             |



|    |                                     |   |                           |                  |                  |                    |         |           |        |             |
|----|-------------------------------------|---|---------------------------|------------------|------------------|--------------------|---------|-----------|--------|-------------|
| 49 | Francisco Borja Maturana González   | Lote Uno que es parte de un predio de mayor extensión denominado Reserva Cora número Cuatro del Proyecto de Parcelación Las Cañas | Illapel/ Choapa/ Coquimbo | 23 / 1856        | 22 / 1796        | 1984 / 1982        | Illapel | 28.953,14 | 749,10 | PES-P02-049 |
|    | Manuel Jesús Molina Camiguante      |   |                           | 23               | 22               | 1984               | Illapel |           |        |             |
|    | Francisco Merquez Yelanes           |   |                           | 23               | 22               | 1984               | Illapel |           |        |             |
|    | Zencilla del Carmen Molina Apablaza |   |                           | 23               | 22               | 1984               | Illapel |           |        |             |
|    | Reinaldo del Carmen Pereiraa        |   |                           | 23               | 22               | 1984               | Illapel |           |        |             |
|    | Arnaldo Pereira Cortés              |   |                           | 23 / 1856        | 22 / 1796        | 1984 / 1982        | Illapel |           |        |             |
|    | Daniel Servando Piñones Aros        |   |                           | 23 / 1856 / 1807 | 22 / 1796 / 1240 | 1984 / 1982 / 2001 | Illapel |           |        |             |
|    | Hirlanda del Carmen Piñoñes Araya   |   |                           | 23               | 22               | 1984               | Illapel |           |        |             |
|    | Juan Manuel Payacan Tapia           |   |                           | 23               | 22               | 1984               | Illapel |           |        |             |
|    | Antonio del Carmen Rojo Wilson      |   |                           | 23 / 1856        | 22 / 1796        | 1984 / 1982        | Illapel |           |        |             |
|    | Julio Humberto Saldívar             |   |                           | 23 / 1856        | 22 / 1796        | 1984 / 1982        | Illapel |           |        |             |
|    | Teófila Tapia General               |   |                           | 23               | 22               | 1984               | Illapel |           |        |             |

|                                      |   |   |                           |                         |                        |                           |         |           |        |             |
|--------------------------------------|---|---|---------------------------|-------------------------|------------------------|---------------------------|---------|-----------|--------|-------------|
| 49                                   | Adolfo del Carmen Tapia Apablaza        | Lote Uno que es parte de un predio de mayor extensión denominado Reserva Cora número Cuatro del Proyecto de Parcelación Las Cañas | Illapel/ Choapa/ Coquimbo | 23 / 1856 / 1826 / 1125 | 22 / 1796 / 1095 / 906 | 1984 / 1982 / 1998 / 2003 | Illapel | 28.953,14 | 749,10 | PES-P02-049 |
|                                      | Luis Alberto Tapia Contreras            |   |                           | 23                      | 22                     | 1984                      | Illapel |           |        |             |
|                                      | Ciro Enrique Tabilo Araya               |   |                           | 23                      | 22                     | 1984                      | Illapel |           |        |             |
|                                      | Iván del Carmen Ulloa Carmona           |   |                           | 23 / 1856               | 22 / 1796              | 1984 / 1982               | Illapel |           |        |             |
|                                      | Dagoberto del Rosario Ulloa Molina      |   |                           | 23 / 1856               | 22 / 1796              | 1984 / 1982               | Illapel |           |        |             |
|                                      | Juan Domingo Cortés Astudillo           |   |                           | 23 / 1856               | 22 / 1796              | 1984 / 1982               | Illapel |           |        |             |
|                                      | Jeraldo Enrique Flores Cruz             |   |                           | 23                      | 22                     | 1984                      | Illapel |           |        |             |
|                                      | Eduardo del Tránsito Apablaza Contreras |   |                           | 1856                    | 1796                   | 1982                      | Illapel |           |        |             |
|                                      | Alfonso del Rosario Aguilera Acosta     |   |                           | 1856                    | 1796                   | 1982                      | Illapel |           |        |             |
|                                      | Aminta Acosta Tapia                     |   |                           | 1856                    | 1796                   | 1982                      | Illapel |           |        |             |
|                                      | Rosa Elvira Peña Sazo                   |   |                           | 1856                    | 1796                   | 1982                      | Illapel |           |        |             |
| Camilo del Rosario Astudillo Herrera | 1856                                    | 1796  | 1982                      | Illapel                 |                        |                           |         |           |        |             |

|    |  |   |                           |      |      |      |         |           |        |             |
|----|--|---|---------------------------|------|------|------|---------|-----------|--------|-------------|
| 49 | Carlos Rafael Astudillo Cabrera        | Lote Uno que es parte de un predio de mayor extensión denominado Reserva Cora número Cuatro del Proyecto de Parcelación Las Cañas | Illapel/ Choapa/ Coquimbo | 1856 | 1796 | 1982 | Illapel | 28.953,14 | 749,10 | PES-P02-049 |
|    | Rubén Enrique Cortés Araya             |   |                           | 1856 | 1796 | 1982 | Illapel |           |        |             |
|    | Hermógenes Tapia Tapia                 |   |                           | 1856 | 1796 | 1982 | Illapel |           |        |             |
|    | Alonso del Carmen Carvajal Roble       |   |                           | 1856 | 1796 | 1982 | Illapel |           |        |             |
|    | Clodomiro del Carmen Daien Maturana    |   |                           | 1856 | 1796 | 1982 | Illapel |           |        |             |
|    | Raúl del Carmen Molina Caniguante      |   |                           | 1856 | 1796 | 1982 | Illapel |           |        |             |
|    | Rosa Elvira Romero Latuz               |   |                           | 1856 | 1796 | 1982 | Illapel |           |        |             |
|    | Etelvira del Carmen Esquivel           |   |                           | 1856 | 1796 | 1982 | Illapel |           |        |             |
|    | Jorge Hernán del Carmen Gallardo Araya |   |                           | 1856 | 1796 | 1982 | Illapel |           |        |             |
|    | Francisco Márquez Illanes              |   |                           | 1856 | 1796 | 1982 | Illapel |           |        |             |
|    | Lenaida del Carmen Molina Apablaza     |   |                           | 1856 | 1796 | 1982 | Illapel |           |        |             |
|    | Ricardo del Carmen Pereira             |   |                           | 1856 | 1796 | 1982 | Illapel |           |        |             |



|                           |                                  |   |                                 |   |  |  |         |           |        |             |
|---------------------------|----------------------------------|---|---------------------------------|---|--|--|---------|-----------|--------|-------------|
| 49                        | Clodomiro Pizarro Fernández      | Lote Uno que es parte de un predio de mayor extensión denominado Reserva Cora número Cuatro del Proyecto de Parcelación Las Cañas | Illapel/<br>Choapa/<br>Coquimbo | 1856  | 1796                                       | 1982                                       | Illapel | 28.953,14 | 749,10 | PES-P02-049 |
|                           | Manuel Payacan Tapia             |   |                                 | 1856  | 1796                                       | 1982                                       | Illapel |           |        |             |
|                           | Eleodoro Rivadeneira Fredes      |   |                                 | 1856  | 1796                                       | 1982                                       | Illapel |           |        |             |
|                           | Isolina Silva                    |   |                                 | 1856  | 1796                                       | 1982                                       | Illapel |           |        |             |
|                           | Armando Tapia Chávez             |   |                                 | 1856  | 1796                                       | 1982                                       | Illapel |           |        |             |
|                           | Luis Alberto Tapia Contreras     |   |                                 | 1856  | 1796                                       | 1982                                       | Illapel |           |        |             |
|                           | Enrique Tabilo Araya             |   |                                 | 1856  | 1796                                       | 1982                                       | Illapel |           |        |             |
|                           | José Alejo Godoy González        |   |                                 | 3148 /<br>1900<br>vuelta<br>/ 1334<br>/ 564 /<br>1340 | 1784<br>/1195<br>/ 1186<br>/ 498<br>/ 1192 | 2014 /<br>1992 /<br>2017/<br>2017/<br>2017 | Illapel |           |        |             |
|                           | Lucinda Herminia Molina Daine    |   |                                 | 2194<br>vuelta  | 1090                                       | 1991                                       | Illapel |           |        |             |
|                           | Raúl Aliro Molina Daine          |   |                                 | 2194<br>vuelta  | 1090                                       | 1991                                       | Illapel |           |        |             |
|                           | Víctor Ramón Molina Daine        |   |                                 | 2194<br>vuelta  | 1090                                       | 1991                                       | Illapel |           |        |             |
|                           | Misael del Carmen Molina Daine   |   |                                 | 2194<br>vuelta  | 1090                                       | 1991                                       | Illapel |           |        |             |
|                           | Mirta Margarita Molina Daine     |   |                                 | 2194<br>vuelta  | 1090                                       | 1991                                       | Illapel |           |        |             |
|                           | Jaime del Carmen Astudillo Ávila |   |                                 | 269   | 239  | 1991                                       | Illapel |           |        |             |
| Gloria Andrea Marín Tapia | 2710<br>vuelta                   | 920   | 1996                            | Illapel   |  |  |         |           |        |             |

|                                    |   |   |                           |  |                            |                                  |         |           |        |             |
|------------------------------------|---|---|---------------------------|--|----------------------------|----------------------------------|---------|-----------|--------|-------------|
| 49                                 | César Bernardo Formas Ortiz               | Lote Uno que es parte de un predio de mayor extensión denominado Reserva Cora número Cuatro del Proyecto de Parcelación Las Cañas | Illapel/ Choapa/ Coquimbo | 2772 / 407 / 79 / 2773 vuelta /1095 vuelta | 960 / 156 / 56 / 961 / 471 | 1996 / 1996 / 1996 / 1996 / 1998 | Illapel | 28.953,14 | 749,10 | PES-P02-049 |
|                                    | Mirca Pereira Solís                       |   |                           | 1830 vuelta                                | 950                        | 1995                             | Illapel |           |        |             |
|                                    | Claudina Pereira Solís                    |   |                           | 1830 vuelta                                | 950                        | 1995                             | Illapel |           |        |             |
|                                    | Tránsito Pereira Solís                    |   |                           | 1830 vuelta                                | 950                        | 1995                             | Illapel |           |        |             |
|                                    | Luis Alberto Pereira Solís                |   |                           | 1830 vuelta                                | 950                        | 1995                             | Illapel |           |        |             |
|                                    | Isabel Pereira Solís                      |   |                           | 1830 vuelta                                | 950                        | 1995                             | Illapel |           |        |             |
|                                    | Gregoria Solís Alviña                     |   |                           | 1830 vuelta                                | 950                        | 1995                             | Illapel |           |        |             |
|                                    | Mireya del Carmen Araya Villegas          |   |                           | 2056                                       | 1730                       | 2002                             | Illapel |           |        |             |
|                                    | Albino Mauricio Guerrero Cortés           |   |                           | 768  | 432                        | 2001                             | Illapel |           |        |             |
|                                    | Nolfa de las Mercedes Acosta Salinas      |   |                           | 2377 vuelta / 164                          | 1482 / 148                 | 1992 / 2008                      | Illapel |           |        |             |
|                                    | Luis Roberto Acosta Salinas               |   |                           | 2377 vuelta / 164                          | 1482 / 148                 | 1992 / 2008                      | Illapel |           |        |             |
|                                    | Domingo del Tránsito Acosta Salinas       |   |                           | 2377 vuelta / 164                          | 1482 / 148                 | 1992 / 2008                      | Illapel |           |        |             |
|                                    | Luis Armando Silva Silva                  |   |                           | 2401                                       | 1498                       | 1992                             | Illapel |           |        |             |
|                                    | Santiago de las Mercedes Villalobos Silva |   |                           | 2404                                       | 1500                       | 1992                             | Illapel |           |        |             |
| Selva del Rosario Villalobos Silva | 2404                                      | 1500  | 1992                      | Illapel                                    |                            |                                  |         |           |        |             |

|    |                                       |   |                           |             |      |      |         |           |        |             |
|----|---------------------------------------|---|---------------------------|-------------|------|------|---------|-----------|--------|-------------|
| 49 | Galvarino del Carmen Villalobos Silva | Lote Uno que es parte de un predio de mayor extensión denominado Reserva Cora número Cuatro del Proyecto de Parcelación Las Cañas | Illapel/ Choapa/ Coquimbo | 2404        | 1500 | 1992 | Illapel | 28.953,14 | 749,10 | PES-P02-049 |
|    | Fresia del Tránsito Villalobos Silva  |   |                           | 2404        | 1500 | 1992 | Illapel |           |        |             |
|    | Soledad del Milagro Villalobos Silva  |   |                           | 2404        | 1500 | 1992 | Illapel |           |        |             |
|    | Eliana del Carmen Silva               |   |                           | 2404        | 1500 | 1992 | Illapel |           |        |             |
|    | Luis Armando Silva Silva              |   |                           | 2404        | 1500 | 1992 | Illapel |           |        |             |
|    | Luzmenia Silva Silva                  |   |                           | 2404        | 1500 | 1992 | Illapel |           |        |             |
|    | María Eliana Aguilera Manque          |   |                           | 1915 vuelta | 751  | 1993 | Illapel |           |        |             |
|    | Jacinto del Carmen Aguilera Manque    |   |                           | 1915 vuelta | 751  | 1993 | Illapel |           |        |             |
|    | Virigina del Carmen Aguilera Manque   |   |                           | 1915 vuelta | 751  | 1993 | Illapel |           |        |             |
|    | Adrián del Rosario Aguilera Manque    |   |                           | 1915 vuelta | 751  | 1993 | Illapel |           |        |             |
|    | Marcia de Mercedes Aguilera Manque    |   |                           | 1915 vuelta | 751  | 1993 | Illapel |           |        |             |
|    | Gladys de Mercedes Aguilera Manque    |   |                           | 1915 vuelta | 751  | 1993 | Illapel |           |        |             |
|    | Mireya del Carmen Aguilera Manque     |   |                           | 1915 vuelta | 751  | 1993 | Illapel |           |        |             |
|    | Lorenza del Carmen Aguilera Manque    |   |                           | 1915 vuelta | 751  | 1993 | Illapel |           |        |             |
|    | Juan Domingo Aguilera Manque          |   |                           | 1915 vuelta | 751  | 1993 | Illapel |           |        |             |

|                              |                                       |   |                           |             |      |      |         |           |        |             |
|------------------------------|---------------------------------------|---|---------------------------|-------------|------|------|---------|-----------|--------|-------------|
| 49                           | Aminda Aguilera Manque                | Lote Uno que es parte de un predio de mayor extensión denominado Reserva Cora número Cuatro del Proyecto de Parcelación Las Cañas | Illapel/ Choapa/ Coquimbo | 1915 vuelta | 751  | 1993 | Illapel | 28.953,14 | 749,10 | PES-P02-049 |
|                              | Regina Ingrid Aguilera Manque         |   |                           | 1915 vuelta | 751  | 1993 | Illapel |           |        |             |
|                              | Tomás Ángel Aguilera Manque           |   |                           | 1915 vuelta | 751  | 1993 | Illapel |           |        |             |
|                              | Anastasio del Rosario Aguilera Manque |   |                           | 1915 vuelta | 751  | 1993 | Illapel |           |        |             |
|                              | Ana María Aguilera Flores             |   |                           | 4116        | 1728 | 1993 | Illapel |           |        |             |
|                              | Lucía Isolina Aguilera Flores         |   |                           | 4116        | 1728 | 1993 | Illapel |           |        |             |
|                              | Miguel Enrique Aguilera Flores        |   |                           | 4116        | 1728 | 1993 | Illapel |           |        |             |
|                              | Hernán Humberto Aguilera Flores       |   |                           | 4116        | 1728 | 1993 | Illapel |           |        |             |
|                              | Judith Angélica Aguilera Flores       |   |                           | 4116        | 1728 | 1993 | Illapel |           |        |             |
|                              | Gladys del Carmen Aguilera Flores     |   |                           | 4116        | 1728 | 1993 | Illapel |           |        |             |
|                              | Eduardo del Carmen Aguilera Flores    |   |                           | 4116        | 1728 | 1993 | Illapel |           |        |             |
|                              | Bernardo de Rosario Aguilera Flores   |   |                           | 4116        | 1728 | 1993 | Illapel |           |        |             |
|                              | María del Carmen Flores Flores        |   |                           | 4116        | 1728 | 1993 | Illapel |           |        |             |
|                              | Hernán Clodomiro Pizarro Sazo         |   |                           | 1187        | 471  | 1995 | Illapel |           |        |             |
| Isaac Malaquias Pizarro Sazo | 1187                                  | 471   | 1995                      | Illapel     |      |      |         |           |        |             |



|    |                               |   |                           |      |      |      |         |           |        |             |
|----|-------------------------------|---|---------------------------|------|------|------|---------|-----------|--------|-------------|
| 49 | María Mónica Pizarro Sazo     | Lote Uno que es parte de un predio de mayor extensión denominado Reserva Cora número Cuatro del Proyecto de Parcelación Las Cañas | Illapel/ Choapa/ Coquimbo | 1187 | 471  | 1995 | Illapel | 28.953,14 | 749,10 | PES-P02-049 |
|    | Rudan Quintin Pizarro Sazo    |   |                           | 1187 | 471  | 1995 | Illapel |           |        |             |
|    | Juan Ángel Pizarro Sazo       |   |                           | 1187 | 471  | 1995 | Illapel |           |        |             |
|    | Elsa Amelia Piñones Aros      |   |                           | 1807 | 1240 | 2001 | Illapel |           |        |             |
|    | Ulda Elisa Piñones Aros       |   |                           | 1807 | 1240 | 2001 | Illapel |           |        |             |
|    | Esteban Germán Piñones Aros   |   |                           | 1807 | 1240 | 2001 | Illapel |           |        |             |
|    | Rolando Jonathan Piñones Aros |   |                           | 1807 | 1240 | 2001 | Illapel |           |        |             |
|    | Moisés Enrique Peña Cruz      |   |                           | 1619 | 809  | 1991 | Illapel |           |        |             |
|    | Eduardo del Carmen Peña Cruz  |   |                           | 1619 | 809  | 1991 | Illapel |           |        |             |
|    | Domingo Fidel Peña Cruz       |   |                           | 1619 | 809  | 1991 | Illapel |           |        |             |
|    | Eloísa del Rosario Peña Cruz  |   |                           | 1619 | 809  | 1991 | Illapel |           |        |             |
|    | Marina del Carmen Peña Cruz   |   |                           | 1619 | 809  | 1991 | Illapel |           |        |             |
|    | Pedro Enrique Peña Cruz       |   |                           | 1619 | 809  | 1991 | Illapel |           |        |             |
|    | Olga Silvia Peña Cruz         |   |                           | 1619 | 809  | 1991 | Illapel |           |        |             |
|    | Luis Osmán Leiva Alfaro       |   |                           | 739  | 599  | 2002 | Illapel |           |        |             |

|    |                                      |   |                           |                    |            |             |         |           |        |             |
|----|--------------------------------------|---|---------------------------|--------------------|------------|-------------|---------|-----------|--------|-------------|
| 49 | María Dina Leiva Alfaro              | Lote Uno que es parte de un predio de mayor extensión denominado Reserva Cora número Cuatro del Proyecto de Parcelación Las Cañas | Illapel/ Choapa/ Coquimbo | 739                | 599        | 2002        | Illapel | 28.953,14 | 749,10 | PES-P02-049 |
|    | Inés Rosario Leiva Alfaro            |   |                           | 739                | 599        | 2002        | Illapel |           |        |             |
|    | Alfonso Américo Leiva Alfaro         |   |                           | 739                | 599        | 2002        | Illapel |           |        |             |
|    | Agueda Leontina Leiva Alfaro         |   |                           | 739                | 599        | 2002        | Illapel |           |        |             |
|    | Luz Margarita Leiva Alfaro           |   |                           | 739 / 733          | 599 / 596  | 2002 / 2003 | Illapel |           |        |             |
|    | Tránsito Francisco Leiva Alfaro      |   |                           | 739                | 599        | 2002        | Illapel |           |        |             |
|    | Beatriz Iris Leiva Alfaro            |   |                           | 739                | 599        | 2002        | Illapel |           |        |             |
|    | Ramón Antonio Leiva Alfaro           |   |                           | 739 / 743          | 599 / 605  | 2002 / 2003 | Illapel |           |        |             |
|    | Aurora Mercedes Leiva Alfaro         |   |                           | 739                | 599        | 2002        | Illapel |           |        |             |
|    | Gabriel del Carmen Barraza Valencia  |   |                           | 1497 vuelta / 2034 | 722 / 1251 | 1995 / 2010 | Illapel |           |        |             |
|    | Héctor Enrique Barraza Valencia      |   |                           | 1497 vuelta / 2034 | 722 / 1251 | 1995 / 2010 | Illapel |           |        |             |
|    | Rosa Emilia Barraza Valencia         |   |                           | 1497 vuelta / 2034 | 722 / 1251 | 1995 / 2010 | Illapel |           |        |             |
|    | Sergio del Tránsito Barraza Valencia |   |                           | 1497 vuelta / 2034 | 722 / 1251 | 1995 / 2010 | Illapel |           |        |             |
|    | Manuel Andrés Barraza Valencia       |   |                           | 1497 vuelta / 2034 | 722 / 1251 | 1995 / 2010 | Illapel |           |        |             |
|    | Miriam Luz Barraza Valencia          |   |                           | 1497 vuelta / 2034 | 722 / 1251 | 1995 / 2010 | Illapel |           |        |             |

|                           |   |   |                           |                              |                        |                           |         |           |        |             |
|---------------------------|---|---|---------------------------|------------------------------|------------------------|---------------------------|---------|-----------|--------|-------------|
| 49                        | Juan Carlos Barraza Valencia  | Lote Uno que es parte de un predio de mayor extensión denominado Reserva Cora número Cuatro del Proyecto de Parcelación Las Cañas | Illapel/ Choapa/ Coquimbo | 1497 vuelta / 2034           | 722 / 1251             | 1995 / 2010               | Illapel | 28.953,14 | 749,10 | PES-P02-049 |
|                           | COMUNIDAD PRO-INDIVISO DEL LOTE UNO DEL PREDIO RESERVA CUATRO DEL PROYECTO DE PARCELACIÓN LAS CAÑAS DE CHOAPA |   |                           | 987 / 990 / 988 vuelta / 742 | 259 / 2161 / 260 / 645 | 1997 / 1997 / 1997 / 2015 | Illapel |           |        |             |
|                           | Comité Pro Casa Pluma de Oro de Canelillo Alto  |   |                           | 991 vuelta                   | 262                    | 1997                      | Illapel |           |        |             |
|                           | Jovina del Carmen Tapia Apablaza  |   |                           | 1826 / 1125                  | 1095 / 906             | 1998 / 2003               | Illapel |           |        |             |
|                           | Victoria Magali Tapia Apablaza  |   |                           | 1826 / 1125                  | 1095 / 906             | 1998 / 2003               | Illapel |           |        |             |
|                           | Daniel del Carmen Tapia Apablaza  |   |                           | 1826 / 1125                  | 1095 / 906             | 1998 / 2003               | Illapel |           |        |             |
|                           | Marta del Carmen Tapia Apablaza   |   |                           | 1826 / 1125                  | 1095 / 906             | 1998 / 2003               | Illapel |           |        |             |
|                           | Manuel del Carmen Tapia Apablaza  |   |                           | 1826 / 1125                  | 1095 / 906             | 1998 / 2003               | Illapel |           |        |             |
|                           | Juan Domingo Tapia Apablaza   |   |                           | 1826 / 1125                  | 1095 / 906             | 1998 / 2003               | Illapel |           |        |             |
|                           | Luis Armando Tapia Apablaza   |   |                           | 1826 / 1125                  | 1095 / 906             | 1998 / 2003               | Illapel |           |        |             |
|                           | Abel del Carmen Tapia Apablaza  |   |                           | 1826 / 1125                  | 1095 / 906             | 1998 / 2003               | Illapel |           |        |             |
|                           | Eliana del Carmen Tapia Apablaza  |   |                           | 1826 / 1125                  | 1095 / 906             | 1998 / 2003               | Illapel |           |        |             |
|                           | Juana Ester del Carmen Pereira Cortés   |   |                           | 2091                         | 1292                   | 1998                      | Illapel |           |        |             |
|                           | María Soledad Bayer Anabalón  |   |                           | 1060 / 1061                  | 933 / 934              | 2017 / 2017               | Illapel |           |        |             |
| Silvia Luz Pereira Molina | 592 vuelta / 3376 / 154   | 387 / 1512 / 147  | 2000 / 2000 / 2004        | Illapel                      |                        |                           |         |           |        |             |

|                              |   |   |                           |         |      |      |         |           |        |             |
|------------------------------|---|---|---------------------------|---------|------|------|---------|-----------|--------|-------------|
| 49                           | Milton Enrique Olivares Collao          | Lote Uno que es parte de un predio de mayor extensión denominado Reserva Cora número Cuatro del Proyecto de Parcelación Las Cañas | Illapel/ Choapa/ Coquimbo | 229     | 167  | 2001 | Illapel | 28.953,14 | 749,10 | PES-P02-049 |
|                              | Rosa Ernelda Altamirano Peña            |   |                           | 1878    | 1560 | 2002 | Illapel |           |        |             |
|                              | Nolva del Carmen Altamirano Peña        |   |                           | 1878    | 1560 | 2002 | Illapel |           |        |             |
|                              | Oscar Sabino Altamirano Peña            |   |                           | 1878    | 1560 | 2002 | Illapel |           |        |             |
|                              | Silvia de Mercedes Altamirano Peña      |   |                           | 1878    | 1560 | 2002 | Illapel |           |        |             |
|                              | Angélica del Carmen Altamirano Peña     |   |                           | 1878    | 1560 | 2002 | Illapel |           |        |             |
|                              | Alonso Altamirano Peña                  |   |                           | 1878    | 1560 | 2002 | Illapel |           |        |             |
|                              | Juan Carlos Altamirano Peña             |   |                           | 1878    | 1560 | 2002 | Illapel |           |        |             |
|                              | William Juan Altamirano Peña            |   |                           | 1878    | 1560 | 2002 | Illapel |           |        |             |
|                              | Johana del Rosario Altamirano Peña      |   |                           | 1878    | 1560 | 2002 | Illapel |           |        |             |
|                              | Visitación Elvira Altamirano Araya      |   |                           | 1878    | 1560 | 2002 | Illapel |           |        |             |
|                              | Jocelyn Rosita Marriet Altamirano Araya |   |                           | 1878    | 1560 | 2002 | Illapel |           |        |             |
|                              | Rosa Alba Araya Álvarez                 |   |                           | 1878    | 1560 | 2002 | Illapel |           |        |             |
|                              | René Enrique López Astudillo            |   |                           | 191     | 180  | 2004 | Illapel |           |        |             |
| María Isabel López Astudillo | 191                                     | 180   | 2004                      | Illapel |      |      |         |           |        |             |



|                                |  |   |                           |         |     |      |         |           |        |             |
|--------------------------------|--|---|---------------------------|---------|-----|------|---------|-----------|--------|-------------|
| 49                             | Marta Fany Pereira Molina                | Lote Uno que es parte de un predio de mayor extensión denominado Reserva Cora número Cuatro del Proyecto de Parcelación Las Cañas | Illapel/ Choapa/ Coquimbo | 154     | 147 | 2004 | Illapel | 28.953,14 | 749,10 | PES-P02-049 |
|                                | Bernardo Pereira Molina                  |   |                           | 154     | 147 | 2004 | Illapel |           |        |             |
|                                | Beatriz del Carmen Pereira Molina        |   |                           | 154     | 147 | 2004 | Illapel |           |        |             |
|                                | Patricia de Mercedes Pereira Molina      |   |                           | 154     | 147 | 2004 | Illapel |           |        |             |
|                                | Gumercinda Pereira Molina                |   |                           | 154     | 147 | 2004 | Illapel |           |        |             |
|                                | Alex Ricardo Pereira Molina              |   |                           | 154     | 147 | 2004 | Illapel |           |        |             |
|                                | Mónica Isela Pereira Molina              |   |                           | 154     | 147 | 2004 | Illapel |           |        |             |
|                                | Eduardo Pereira Molina                   |   |                           | 154     | 147 | 2004 | Illapel |           |        |             |
|                                | Leonardo Pereira Molina                  |   |                           | 154     | 147 | 2004 | Illapel |           |        |             |
|                                | Eugenia del Tránsito Pereira Molina      |   |                           | 154     | 147 | 2004 | Illapel |           |        |             |
|                                | Olga del Carmen Molina Araya             |   |                           | 154     | 147 | 2004 | Illapel |           |        |             |
|                                | Catalina del Rosario Pereira Molina      |   |                           | 154     | 147 | 2004 | Illapel |           |        |             |
|                                | Rosa Adelaida del Carmen Robles Carvajal |   |                           | 1072    | 841 | 2004 | Illapel |           |        |             |
|                                | Maritza del Carmen Araya Silva           |   |                           | 442     | 375 | 2006 | Illapel |           |        |             |
| Ramiro del Rosario Araya Silva | 442                                      | 375   | 2006                      | Illapel |     |      |         |           |        |             |

|                                      |                                       |   |                           |            |            |             |         |           |        |             |
|--------------------------------------|---------------------------------------|---|---------------------------|------------|------------|-------------|---------|-----------|--------|-------------|
| 49                                   | Darío del Rosario Araya Silva         | Lote Uno que es parte de un predio de mayor extensión denominado Reserva Cora número Cuatro del Proyecto de Parcelación Las Cañas | Illapel/ Choapa/ Coquimbo | 442        | 375        | 2006        | Illapel | 28.953,14 | 749,10 | PES-P02-049 |
|                                      | Rosauro del Carmen Araya Silva        |   |                           | 442        | 375        | 2006        | Illapel |           |        |             |
|                                      | Juan de Dios Araya Silva              |   |                           | 442        | 375        | 2006        | Illapel |           |        |             |
|                                      | Raúl del Tránsito Araya Silva         |   |                           | 442        | 375        | 2006        | Illapel |           |        |             |
|                                      | María Inés Araya Silva                |   |                           | 442        | 375        | 2006        | Illapel |           |        |             |
|                                      | Mercedes Luis Silva                   |   |                           | 442        | 375        | 2006        | Illapel |           |        |             |
|                                      | Ester del Rosario Villalón Ortiz      |   |                           | 126 / 1754 | 111 / 1582 | 2008 / 2012 | Illapel |           |        |             |
|                                      | Selva Inés Villalón Ortiz             |   |                           | 126 / 1754 | 111 / 1582 | 2008 / 2012 | Illapel |           |        |             |
|                                      | Mireya Purísima Villalón Ortiz        |   |                           | 126 / 1754 | 111 / 1582 | 2008 / 2012 | Illapel |           |        |             |
|                                      | Violeta del Carmen Jorquera Carmona   |   |                           | 1063       | 945        | 2012        | Illapel |           |        |             |
|                                      | Luis Alberto Jorquera Páez            |   |                           | 1063       | 945        | 2012        | Illapel |           |        |             |
|                                      | Haroldo del Tránsito Jorquera Carmona |   |                           | 1063       | 945        | 2012        | Illapel |           |        |             |
|                                      | Venigno Cornelio Jorquera Carmona     |   |                           | 1063       | 945        | 2012        | Illapel |           |        |             |
|                                      | Vinere del Tránsito Jorquera Carmona  |   |                           | 1063       | 945        | 2012        | Illapel |           |        |             |
| Fidelina del Carmen Jorquera Carmona | 1063                                  | 945   | 2012                      | Illapel    |            |             |         |           |        |             |

|                                    |                                       |   |                           |         |     |      |         |           |        |             |
|------------------------------------|---------------------------------------|---|---------------------------|---------|-----|------|---------|-----------|--------|-------------|
| 49                                 | Corina del Rosario Jorquera Carmona   | Lote Uno que es parte de un predio de mayor extensión denominado Reserva Cora número Cuatro del Proyecto de Parcelación Las Cañas | Illapel/ Choapa/ Coquimbo | 1063    | 945 | 2012 | Illapel | 28.953,14 | 749,10 | PES-P02-049 |
|                                    | Luis Aliro Jorquera Carmona           |   |                           | 1063    | 945 | 2012 | Illapel |           |        |             |
|                                    | Mario del Carmen Jorquera Carmona     |   |                           | 1063    | 945 | 2012 | Illapel |           |        |             |
|                                    | Génesis Vivian Molina Jorquera        |   |                           | 1063    | 945 | 2012 | Illapel |           |        |             |
|                                    | Ruth Angélica Molina Jorquera         |   |                           | 1063    | 945 | 2012 | Illapel |           |        |             |
|                                    | Bernarda Bugeño Jorquera              |   |                           | 1063    | 945 | 2012 | Illapel |           |        |             |
|                                    | Fernando Eloy Bugeño Jorquera         |   |                           | 1063    | 945 | 2012 | Illapel |           |        |             |
|                                    | Luisa Amelia Bugeño Jorquera          |   |                           | 1063    | 945 | 2012 | Illapel |           |        |             |
|                                    | Luis Gustavo Bugeño Jorquera          |   |                           | 1063    | 945 | 2012 | Illapel |           |        |             |
|                                    | Luzmenia del Carmen Bugeño Jorquera   |   |                           | 1063    | 945 | 2012 | Illapel |           |        |             |
|                                    | Marta del Carmen Bugeño Jorquera      |   |                           | 1063    | 945 | 2012 | Illapel |           |        |             |
|                                    | Margarita del Rosario Bugeño Jorquera |   |                           | 1063    | 945 | 2012 | Illapel |           |        |             |
|                                    | Olga del Carmen Bugeño Jorquera       |   |                           | 1063    | 945 | 2012 | Illapel |           |        |             |
|                                    | Hugo del Tránsito Bugeño Jorquera     |   |                           | 1063    | 945 | 2012 | Illapel |           |        |             |
| Héctor del Rosario Bugeño Jorquera | 1063                                  | 945   | 2012                      | Illapel |     |      |         |           |        |             |

|                             |                                       |   |                           |            |            |             |         |           |        |             |
|-----------------------------|---------------------------------------|---|---------------------------|------------|------------|-------------|---------|-----------|--------|-------------|
| 49                          | Agustín Enrique Gahona Gallardo       | Lote Uno que es parte de un predio de mayor extensión denominado Reserva Cora número Cuatro del Proyecto de Parcelación Las Cañas | Illapel/ Choapa/ Coquimbo | 145 / 1430 | 130 / 1273 | 2008 / 2008 | Illapel | 28.953,14 | 749,10 | PES-P02-049 |
|                             | Manuel Antonio Gahona Gallardo        |   |                           | 145 / 1430 | 130 / 1273 | 2008 / 2008 | Illapel |           |        |             |
|                             | Teresa del Rosario Gahona Gallardo    |   |                           | 145 / 1430 | 130 / 1273 | 2008 / 2008 | Illapel |           |        |             |
|                             | Raquel Eufemia Gahona Gallardo        |   |                           | 145 / 1430 | 130 / 1273 | 2008 / 2008 | Illapel |           |        |             |
|                             | Carlota Ema Gahona Gallardo           |   |                           | 145 / 1430 | 130 / 1273 | 2008 / 2008 | Illapel |           |        |             |
|                             | Pedro Pascual Gahona Gallardo         |   |                           | 145 / 1430 | 130 / 1273 | 2008 / 2008 | Illapel |           |        |             |
|                             | Rosa Margarita Gahona Gallardo        |   |                           | 145 / 1430 | 130 / 1273 | 2008 / 2008 | Illapel |           |        |             |
|                             | Elizabeth del Rosario Gahona Gallardo |   |                           | 145 / 1430 | 130 / 1273 | 2008 / 2008 | Illapel |           |        |             |
|                             | Petronila del Carmen Gahona Gallardo  |   |                           | 145 / 1430 | 130 / 1273 | 2008 / 2008 | Illapel |           |        |             |
|                             | María Angélica Gahona Gallardo        |   |                           | 145 / 1430 | 130 / 1273 | 2008 / 2008 | Illapel |           |        |             |
|                             | Adriana Luz Gahona Gallardo           |   |                           | 145 / 1430 | 130 / 1273 | 2008 / 2008 | Illapel |           |        |             |
|                             | Gricelda Aurelia Gahona Gallardo      |   |                           | 145 / 1430 | 130 / 1273 | 2008 / 2008 | Illapel |           |        |             |
|                             | Micaela del Carmen Gahona Gallardo    |   |                           | 145 / 1430 | 130 / 1273 | 2008 / 2008 | Illapel |           |        |             |
|                             | Aleja Elisa Gahona Gallardo           |   |                           | 145 / 1430 | 130 / 1273 | 2008 / 2008 | Illapel |           |        |             |
| Juan Isauro Gahona Gallardo | 145 / 1430                            | 130 / 1273  | 2008 / 2008               | Illapel    |            |             |         |           |        |             |

|    |                                    |   |                           |           |           |             |         |           |        |             |
|----|------------------------------------|---|---------------------------|-----------|-----------|-------------|---------|-----------|--------|-------------|
| 49 | Erika Patricia León Acosta         | Lote Uno que es parte de un predio de mayor extensión denominado Reserva Cora número Cuatro del Proyecto de Parcelación Las Cañas | Illapel/ Choapa/ Coquimbo | 531 / 622 | 467 / 556 | 2012 / 2008 | Illapel | 28.953,14 | 749,10 | PES-P02-049 |
|    | Juan Luis León Acosta              |   |                           | 531 / 622 | 467 / 556 | 2012 / 2008 | Illapel |           |        |             |
|    | Hugo Marcelino León Acosta         |   |                           | 531 / 622 | 467 / 556 | 2012 / 2008 | Illapel |           |        |             |
|    | Brenda Inés León Acosta            |   |                           | 531 / 622 | 467 / 556 | 2012 / 2008 | Illapel |           |        |             |
|    | Ronny del Carmen León Acosta       |   |                           | 531 / 622 | 467 / 556 | 2012 / 2008 | Illapel |           |        |             |
|    | Elías del Carmen Araya Tapia       |   |                           | 1168      | 1045      | 2008        | Illapel |           |        |             |
|    | Yovinza Yanett Araya Tapia         |   |                           | 1168      | 1045      | 2008        | Illapel |           |        |             |
|    | Héctor Araya Tapia                 |   |                           | 1168      | 1045      | 2008        | Illapel |           |        |             |
|    | Rosa del Carmen Araya Tapia        |   |                           | 1168      | 1045      | 2008        | Illapel |           |        |             |
|    | Ernesto Antonio Araya Tapia        |   |                           | 1168      | 1045      | 2008        | Illapel |           |        |             |
|    | Raymond Daniel Piñones Tapia       |   |                           | 1168      | 1045      | 2008        | Illapel |           |        |             |
|    | Lilian Andrea Piñones Tapia        |   |                           | 1168      | 1045      | 2008        | Illapel |           |        |             |
|    | Rodrigo Eduardo Piñones Tapia      |   |                           | 1168      | 1045      | 2008        | Illapel |           |        |             |
|    | Lorena Carolina Piñones Tapia      |   |                           | 1168      | 1045      | 2008        | Illapel |           |        |             |
|    | Adrián del Rosario Olmos Astudillo |   |                           | 72 / 537  | 61 / 481  | 2011 / 2013 | Illapel |           |        |             |



|                           |                                       |   |                           |          |          |             |         |           |        |             |
|---------------------------|---------------------------------------|---|---------------------------|----------|----------|-------------|---------|-----------|--------|-------------|
| 49                        | Criserio del Carmen Olmos Astudillo   | Lote Uno que es parte de un predio de mayor extensión denominado Reserva Cora número Cuatro del Proyecto de Parcelación Las Cañas | Illapel/ Choapa/ Coquimbo | 72 / 537 | 61 / 481 | 2011 / 2013 | Illapel | 28.953,14 | 749,10 | PES-P02-049 |
|                           | José Ramón Olmos Astudillo            |   |                           | 72 / 537 | 61 / 481 | 2011 / 2013 | Illapel |           |        |             |
|                           | Urbano Enrique Olmos Astudillo        |   |                           | 72 / 537 | 61 / 481 | 2011 / 2013 | Illapel |           |        |             |
|                           | Donato Antonio Olmo Astudillo         |   |                           | 72 / 537 | 61 / 481 | 2011 / 2013 | Illapel |           |        |             |
|                           | Patricio del Carmen Olmos Astudillo   |   |                           | 72 / 537 | 61 / 481 | 2011 / 2013 | Illapel |           |        |             |
|                           | María Aura del Carmen Olmos Astudillo |   |                           | 72 / 537 | 61 / 481 | 2011 / 2013 | Illapel |           |        |             |
|                           | María Violeta Apablaza Tapia          |   |                           | 1124     | 998      | 2012        | Illapel |           |        |             |
|                           | Héctor Javier Rojo Apablaza           |   |                           | 1124     | 998      | 2012        | Illapel |           |        |             |
|                           | Marco Antonio Rojo Apablaza           |   |                           | 1124     | 998      | 2012        | Illapel |           |        |             |
|                           | Víctor Hugo Rojo Apablaza             |   |                           | 1124     | 998      | 2012        | Illapel |           |        |             |
|                           | Julia Marie Rojo Apablaza             |   |                           | 1124     | 998      | 2012        | Illapel |           |        |             |
|                           | Alejandra Lorena Rojo Apablaza        |   |                           | 1124     | 998      | 2012        | Illapel |           |        |             |
|                           | Lenka Margot Rojo Apablaza            |   |                           | 1124     | 998      | 2012        | Illapel |           |        |             |
|                           | Juan Manuel Rojo Apablaza             |   |                           | 1124     | 998      | 2012        | Illapel |           |        |             |
| Julio Hernán Rojo Herrera | 1124                                  | 998   | 2012                      | Illapel  |          |             |         |           |        |             |

|  |  |   |                           |                   |            |             |         |           |        |             |
|--|--|---|---------------------------|-------------------|------------|-------------|---------|-----------|--------|-------------|
| 49   | Flor María Baez Baez                   | Lote Uno que es parte de un predio de mayor extensión denominado Reserva Cora número Cuatro del Proyecto de Parcelación Las Cañas | Illapel/ Choapa/ Coquimbo | 512               | 451        | 2015        | Illapel | 28.953,14 | 749,10 | PES-P02-049 |
|  | Riquelme Baez Baez                     |   |                           | 512               | 451        | 2015        | Illapel |           |        |             |
|  | Violeta Herminia Baez Baez             |   |                           | 512               | 451        | 2015        | Illapel |           |        |             |
|  | Zenaida de Mercedes Acuña Baez         |   |                           | 512 / 259         | 451 / 237  | 2015 / 2016 | Illapel |           |        |             |
|  | Rosa Estela Acuña Baez                 |   |                           | 512 / 259         | 451 / 237  | 2015 / 2016 | Illapel |           |        |             |
|  | Lucía Eujenia Acuña Baez               |   |                           | 512               | 451        | 2015        | Illapel |           |        |             |
|  | Nirma Graciela Acuña Baez              |   |                           | 512 / 259         | 451 / 237  | 2015 / 2016 | Illapel |           |        |             |
|  | Gregoria del Carmen Acuña Baez         |   |                           | 512 / 259         | 451 / 237  | 2015 / 2016 | Illapel |           |        |             |
|  | Humberto Segundo Acuña Baez            |   |                           | 512 / 259         | 451 / 237  | 2015 / 2016 | Illapel |           |        |             |
|  | Luis Antonio Acuña Baez                |   |                           | 512 / 259         | 451 / 237  | 2015 / 2016 | Illapel |           |        |             |
|  | Silvia Mireya Acuña Baez               |   |                           | 512 / 259         | 451 / 237  | 2015 / 2016 | Illapel |           |        |             |
|  | Michel Fabián Arredondo Arredondo      |   |                           | 1455              | 1299       | 2017        | Illapel |           |        |             |
|  | Carlos del Rosario Rivadeneira Barraza |   |                           | 864 vuelta        | 226        | 1997        | Illapel |           |        |             |
|  | Eleodoro Segundo Rivadeneira Barraza   |   |                           | 864 vuelta / 2369 | 226 / 1473 | 1997 / 2018 | Illapel |           |        |             |
| Alejandrina del Carmen Rivadeneira Barraza | 864 vuelta / 2369                      | 226 / 1473  | 1997 / 2018               | Illapel           |            |             |         |           |        |             |

|                                   |  |   |                           |                   |            |             |         |           |        |             |
|-----------------------------------|--|---|---------------------------|-------------------|------------|-------------|---------|-----------|--------|-------------|
| 49                                | Otilia del Carmen Rivadeneira Barraza    | Lote Uno que es parte de un predio de mayor extensión denominado Reserva Cora número Cuatro del Proyecto de Parcelación Las Cañas | Illapel/ Choapa/ Coquimbo | 864 vuelta / 2369 | 226 / 1473 | 1997 / 2018 | Illapel | 28.953,14 | 749,10 | PES-P02-049 |
|                                   | Ilse del Rosario Rivadeneira Barraza     |   |                           | 864 vuelta / 2369 | 226 / 1473 | 1997 / 2018 | Illapel |           |        |             |
|                                   | Margarita del Carmen Rivadeneira Barraza |   |                           | 864 vuelta / 2369 | 226 / 1473 | 1997 / 2018 | Illapel |           |        |             |
|                                   | Samuel del Rosario Rivadeneira Barraza   |   |                           | 864 vuelta        | 226        | 1997        | Illapel |           |        |             |
|                                   | Cledemir Rivadeneira Barraza             |   |                           | 864 vuelta / 2369 | 226 / 1473 | 1997 / 2018 | Illapel |           |        |             |
|                                   | Yanina Graciela Rivadeneira Acuña        |   |                           | 2369              | 1473       | 2018        | Illapel |           |        |             |
|                                   | Nelson del Carmen Rivadeneira Barraza    |   |                           | 2369              | 1473       | 2018        | Illapel |           |        |             |
|                                   | María Inés del Carmen Tapia Tapia        |   |                           | 169               | 158        | 2003        | Illapel |           |        |             |
|                                   | Efraín del Carmen Tapia Tapia            |   |                           | 169               | 158        | 2003        | Illapel |           |        |             |
|                                   | Alicia Margarita Tapia Tapia             |   |                           | 169               | 158        | 2003        | Illapel |           |        |             |
|                                   | Carlos Alberto Tapia Tapia               |   |                           | 169               | 158        | 2003        | Illapel |           |        |             |
|                                   | Héctor Radomiro Tapia Tapia              |   |                           | 169               | 158        | 2003        | Illapel |           |        |             |
|                                   | Marta del Carmen Ávalos Hidalgo          |   |                           | 40 / 41           | 36 / 37    | 2009 / 2009 | Illapel |           |        |             |
|                                   | Héctor Orlando Flores Gómez              |   |                           | 406 / 1364        | 280 / 920  | 2014 / 2014 | Illapel |           |        |             |
| Francisco del Carmen Flores Gómez | 406 / 1364                               | 280 / 920   | 2014 / 2014               | Illapel           |            |             |         |           |        |             |

|    |                                      |   |                                 |                |               |                |         |           |        |             |
|----|--------------------------------------|---|---------------------------------|----------------|---------------|----------------|---------|-----------|--------|-------------|
| 49 | María Bristile Flores Gómez          | Lote Uno que es parte de un predio de mayor extensión denominado Reserva Cora número Cuatro del Proyecto de Parcelación Las Cañas | Illapel/<br>Choapa/<br>Coquimbo | 406 /<br>1364  | 280 /<br>920  | 2014 /<br>2014 | Illapel | 28.953,14 | 749,10 | PES-P02-049 |
|    | Oriana Doraliza Flores Gómez         |   |                                 | 406 /<br>1364  | 280 /<br>920  | 2014 /<br>2014 | Illapel |           |        |             |
|    | Carlos Humberto Flores Gómez         |   |                                 | 406 /<br>1364  | 280 /<br>920  | 2014 /<br>2014 | Illapel |           |        |             |
|    | Maggie del Rosario Flores Gómez      |   |                                 | 406 /<br>1364  | 280 /<br>920  | 2014 /<br>2014 | Illapel |           |        |             |
|    | Marilyn de las Mercedes Flores Gómez |   |                                 | 406            | 280           | 2014           | Illapel |           |        |             |
|    | Teresa del Carmen Flores Gómez       |   |                                 | 406 /<br>1364  | 280 /<br>920  | 2014 /<br>2014 | Illapel |           |        |             |
|    | Mabel Teresa Flores Olivares         |   |                                 | 1364           | 920           | 2014           | Illapel |           |        |             |
|    | Mirta Susana Flores Olivares         |   |                                 | 1364 /<br>2741 | 920 /<br>1454 | 2014 /<br>2014 | Illapel |           |        |             |
|    | Francisco Javier Flores Olivares     |   |                                 | 1364 /<br>2741 | 920 /<br>1454 | 2014 /<br>2014 | Illapel |           |        |             |
|    | Gladys Inés Olivares Tapia           |   |                                 | 2741           | 1454          | 2014           | Illapel |           |        |             |
|    | Jorge Fermesias Godoy González       |   |                                 | 1340           | 1192          | 2017           | Illapel |           |        |             |
|    | Natalio del Carmen Godoy González    |   |                                 | 1340           | 1192          | 2017           | Illapel |           |        |             |
|    | Diva Orfelía Saldívar Maturana       |   |                                 | 343            | 308           | 2017           | Illapel |           |        |             |
|    | Eledina del Carmen Saldívar Maturana |   |                                 | 343            | 308           | 2017           | Illapel |           |        |             |

|    |                                      |   |                           |     |     |      |         |           |        |             |
|----|--------------------------------------|---|---------------------------|-----|-----|------|---------|-----------|--------|-------------|
| 49 | Jorge Manuel Saldívar Maturana       | Lote Uno que es parte de un predio de mayor extensión denominado Reserva Cora número Cuatro del Proyecto de Parcelación Las Cañas | Illapel/ Choapa/ Coquimbo | 343 | 308 | 2017 | Illapel | 28.953,14 | 749,10 | PES-P02-049 |
|    | Marisol Miriam Saldívar Maturana     |   |                           | 343 | 308 | 2017 | Illapel |           |        |             |
|    | Julio Alonso Saldívar Maturana       |   |                           | 343 | 308 | 2017 | Illapel |           |        |             |
|    | Francis Yenni Saldívar Maturana      |   |                           | 343 | 308 | 2017 | Illapel |           |        |             |
|    | Juan José Saldívar Maturana          |   |                           | 343 | 308 | 2017 | Illapel |           |        |             |
|    | Alex Ranulfo Saldívar Maturana       |   |                           | 343 | 308 | 2017 | Illapel |           |        |             |
|    | Patricio Antonio Saldívar Maturana   |   |                           | 343 | 308 | 2017 | Illapel |           |        |             |
|    | Guillermo Humberto Saldívar Maturana |   |                           | 343 | 308 | 2017 | Illapel |           |        |             |
|    | Enedina del Carmen Maturana González |   |                           | 343 | 308 | 2017 | Illapel |           |        |             |
|    | Edison Rodrigo Apablaza Altamirano   |   |                           | 349 | 309 | 2018 | Illapel |           |        |             |
|    | Eduardo Javier Apablaza Altamirano   |   |                           | 349 | 309 | 2018 | Illapel |           |        |             |
|    | Luisa Eujenia Acuña Baez             |   |                           | 259 | 237 | 2016 | Illapel |           |        |             |

En conformidad al artículo 27 ter de la Ley General de Servicios Eléctricos, las personas notificadas, podrán dentro de un plazo de 15 días desde la notificación por avisos, solicitar a la Superintendencia una copia de los planos especiales a que se refiere la letra h) del artículo 25. La Superintendencia deberá poner el plano a disposición del propietario, a más tardar dentro del día hábil siguiente, desde que se hubiera solicitado, disponiendo luego, de un plazo de 30 días hábiles (lunes a viernes), contados desde que la SEC ponga los planos a su disposición para formular ante la misma Superintendencia, por escrito y en duplicado, sus observaciones u oposiciones a la solicitud de concesión.- Secretaría Juzgado de Letras en lo Civil de Illapel, agosto de 2020.



Publica en [www.diarioeldia.cl](http://www.diarioeldia.cl) O en nuestras oficinas Lunes a Viernes de 9:00 a 14:00, 14:45 a 17:30 Hrs. Viernes de 09:00 a 18:00 Hrs. Sábado de 09:30 a 13:00 Hrs.

## PROPIEDADES

### ARRIENDO - CASA

Se arrienda casa centro 500.000, F: 995642860

### ARRIENDO - DEPARTAMENTO

Arriendo departamento tercer piso con ascensor, 2 dormitorios, 2 baños, cocina amoblada, bodega y estacionamiento, con vigilancia día y noche. Condominio Las Higueras (excelente conectividad). \$350.000 más gastos comunes. F: +56968468914

Dpto. Avda del Mar amoblado hasta diciembre \$250.000, F: 995642860

Dueña, 3D, 2B Condominio Brisas de San Joaquín, Vigilancia 24 hrs. Gastos comunes incluidos, \$310.000. Fono: F: 976192143

Se vende Dpto. Coquimbo, 3D 45 millones F: 995642860

## OCUPACIONES

### REQUIERO CONTRATAR

Varón entre 20 y 35 años de edad para ejercer como ayudante de cocina en fábrica de empanadas, La Serena. F: 982288221

**Empresa de Servicios requiere para trabajar en Establecimiento Penitenciario de Huachalalume; Chófer clase B, hoja de vida y antecedentes sin penalidad; Nutricionista con experiencia 3 años de antigüedad Sin antecedentes penales Interesadas enviar CV, certificado de antecedentes y pretensiones a F: [seleccionesigs@gmail.com](mailto:seleccionesigs@gmail.com)**

**Se requiere contratar secretaria por jornada completa para centro de salud. Requisitos: Enseñanza Media Completa deseable curso de secretariado, Manejo Computacional Intermedio, Alta responsabilidad y orientación al cliente interno y externo. Enviar CV y pretensiones de sueldo a [seleccionadosconsultora@gmail.com](mailto:seleccionadosconsultora@gmail.com) F: [Selecionados Consultora](mailto:seleccionadosconsultora@gmail.com)**

## GENERALES

### SERVICIOS

retiro basura cachureos ramas, venta de árido F: 950066742

retiro basura cachureos ramas, venta de árido F: 950066742

Servicio cuidado adulto mayor a domicilio se hacen mudas diarias turno día-noche, F: 964116068-989725571

## VARIOS

Sociedad Inversiones Campos y Campos S.A. cita a junta extraordinaria de accionistas, a efectuarse el día viernes 04 de septiembre de 2020, a las 14:00 horas en primera citación, y a las 14:15 horas en segunda citación. Esta se realizará en las oficinas de la sociedad, ubicadas en Avenida Los Lagos N° 219, de la comuna y ciudad de Coquimbo.

Tabla: - Cuenta anual de la situación de la Sociedad - Renovación de directorio. En la eventualidad de que por alguna circunstancia de fuerza mayor determinadas por las autoridades sanitarias o de otro tipo, no se pudiese realizar la junta de accionista en forma presencial, se tomarán las medidas necesarias para que dicha junta se pueda realizar por videoconferencia, se comunicará oportunamente y enviará invitación respectiva a cada accionista. F: María Angélica Campos

Sociedad Inmobiliaria e Inversiones Los Lagos S.A. cita a junta extraordinaria de accionistas, a efectuarse el día viernes 04 de septiembre de 2020, a las 15:00 horas en primera citación, y a las 15:15 horas en segunda citación. Esta se realizará en las oficinas de la sociedad, ubicadas en Avenida Los Lagos N° 219, de la comuna y ciudad de Coquimbo.

Tabla: - Cuenta anual de la situación de la Sociedad - Renovación de directorio. En la eventualidad de que por alguna circunstancia de fuerza mayor determinadas por las autoridades sanitarias o de otro tipo, no se pudiese realizar la junta de accionista en forma presencial, se tomarán las medidas necesarias para que dicha junta se pueda realizar por videoconferencia, se comunicará oportunamente y enviará invitación respectiva a cada accionista. F: María Angélica Campos C.

## LEGALES

### LEGALES

**CARTEL CONSERVADOR DE BIENES RAICES DE LA SERENA.** Ante el Conservador de Bienes Raíces de La Serena, se ha presentado María Antonieta Moreno Rodillo, chilena, viuda, factor de comercio, cédula nacional de identidad número un millón seiscientos treinta y tres mil novecientos trece guion K, (1.633.913-K), con domicilio del Fósil cincuenta y cinco de la Herradura de Coquimbo, solicitando en conformidad al artículo 58 y 101 del Reglamento Registro Conservatorio de Bienes Raíces la inscripción de diez derechos o acciones de la Estancia Siciliano, Brillador Viejo y Las Chingas de La Serena que adquirió por cesión de derechos que le hicieron Sebastián Rodillo Barceló, Nadal Rodillo Barceló, Francisca Rodillo Barceló, Juan Rodillo Barceló, Pedro Rodillo Barceló, Luis Rodillo Barceló y de Francisca Barceló de Rodillo. La cesión de estos derechos no se encuentran inscrita, que corresponden a derechos en diez acciones de la comunidad civil denominada Estancia Siciliano, Brillador Viejo y Las Chingas, conforme su título ubicadas en la Subdelegación de Las Compañías, de la comuna de La Serena dicha estancia rola inscrita a fojas ciento ocho vuelta bajo el número ciento tres del registro de propiedad del Conservador de Bienes Raíces de La Serena correspondiente al año mil novecientos treinta y cinco. Los deslindes especiales de esta comunidad Siciliano, compuesta por las Estancias Siciliano, Brillador Viejo, Barrancas o Chungas son los siguientes: La Estancia Siciliano y Brillador Viejo deslindan como sigue: Al Norte: una línea que parte de la cumbre del cerro el Sauce en dirección norte en sesenta y seis grados oeste y que mide dos mil ciento veinticinco metros, según plano de nuestra referencia. Del extremo de esta línea recta, el deslinde sigue con dirección Norte Oriente, dos grados y treinta minutos oeste que comprende a la del cordón del cerro que termina frente a la desembocadura de la quebrada de maitencillo. Estas dos líneas forman un ángulo de ciento cuarenta y cuatro grados aproximadamente. Esta línea límite Norte termina en la ceja poniente de la quebrada del Romeral, precisamente en el vértice del ángulo que ahí forma el deslinde de la hijuela de los señores Marín Hermanos. El límite Poniente es el borde poniente del estero o quebrada romeral que separa con la hijuela de los señores Marín hermanos continuando por el mismo borde para el sur, el deslinde de la hijuela del señor Schiappacasse hasta encontrar la línea límite con el señor Jaramillo que continua sirviendo de deslinde con la hijuela del mismo señor Jaramillo por la parte poniente de los terrenos materia de este contrato, hasta el lecho de la quebrada el Jardín; Al sur limita con la última parte del deslinde de Jaramillo que remonta está quebrada y continua por el lecho de ella que la separa de la hijuela de los señores Guzmán hermanos en esta parte, hasta encontrar la línea telefónica más alta que atraviesa esta quebrada frente a la loma larga. El deslinde con los señores Guzmán Hermanos, sigue por la divisoria de aguas

de la Loma Larga hasta el portezuelo, desde donde sube al cerro Quebra Culo por la cuchilla divisoria de aguas que separa las Hijuela de Brillador Viejo de la adquirida por los señores Guzmán Hermanos. De la cumbre del cerro Quebra Culo el límite sur, sigue formado por una recta que une esta cumbre con el vértice del ángulo que forma el deslinde oriente de la estancia de la Compañía en su deslinde con la Estancia El Brillador del señor Adolfo Floto.-El deslinde Sur Oriente continua por la divisoria de aguas que separa las estancias de la compañía de las Estancias el Brillador y Santa Gracia de otros propietarios, hasta juntar por el oriente con la cumbre del cerro "El Sauce", al cual, ya se ha hecho referencia. La Estancia Barrancas o Chungas deslinda como sigue: Al Norte: terrenos de don Eleuterio Fredes y una línea que partiendo del huerto de dicho señor que está en Angostura de la quebrada El Romeral corre mil metros hacia el sur poniente por la ceja oriente de esa quebrada, atravesándola ahí hasta llegar al vértice del cerro La Lija. Por el Oriente, con terrenos comprados a la Compañía Agrícola Coquimbo por don Silvestre Gómez, de las que lo separa una línea que va desde la cumbre del cerro "El sauce" hasta el citado huerto de angostura de la quebrada del Romeral; por el sur con terrenos vendidos a don Ernesto Peñañiel y otros, según escritura otorgada ante el Notario de La Serena Alfredo Marín N., el trece de octubre de mil novecientos veintisiete. Por el poniente: con terrenos de los señores Marín Hermanos, separados por una línea que va desde la cumbre del cerro La Liga hasta el vértice del ángulo que forma el deslinde oriente de dicho señores en la desembocadura de la quebrada de maitencillo, según el plano protocolizado en la Notaría del Señor Luis Cousiño de Santiago. Adquirí estos derechos en esta propiedad hace más de 50 años, careciendo de título inscrito a mi favor y estando en posesión hace más de 50 años de todos los derechos correspondientes a Sebastián Rodillo Barceló, Nadal Rodillo Barceló, Francisca Rodillo Barceló, Juan Rodillo Barceló, Pedro Rodillo Barceló, Luis Rodillo Barceló y de Francisca Barceló de Rodillo. Se ordene conforme el artículo 58 y 101 del Reglamento de Conservador de Bienes Raíces, ordenando su fijación y publicación en cartel dentro del recinto de este conservador y su publicación en extracto en Diario que Ud. determine, y a su vencimiento si no hubiere oposición fundada de terceros dentro del plazo legal, se disponga su inscripción y otorgarme las copias autorizadas de la solicitud, se agregue el plano correspondiente y se ordene su valorización por el servicio de Impuestos Internos para su tasación fiscal y se proceda a su inscripción. MARIA ANTONIETA MORENO RODILLO. Rut numero 1.633.913-K

**EL HUEVITO**  
BANDEJA DE 30 HUEVOS  
SANTA ELVIRA EXTRA \$5.000  
HASTA AGOTAR STOCK

**CONTACTO: +56 994197916**  
DESPACHAMOS A DOMICILIO, LA SERENA Y COQUIMBO.

## PUBLICA TUS AVISOS ECONÓMICOS DESDE LA WEB

Paga en línea con comodidad, agilidad y sin salir de tu casa.



**webpay plus**

ESTEVIFUSLOPARAMOS UNIDOS

**FONO ECONÓMICOS: 51-2200426**

Avisos Económicos | elDía



UF 03.09.20: \$ 28.682,22 | DÓLAR COMPRADOR: \$ 770,00 | DÓLAR VENDEDOR: \$ 771,00 | IPC JULIO: +0,1% | IPSA: +1,65%

Registró la Bolsa de Comercio en su índice principal, el IPSA, que cerró el miércoles en 3.814,95 puntos.

Por su parte, el Índice General de Precios de Acciones (IGPA) presentó un aumento de +1,32% y cerró en 19.337,30 puntos.

GUILLERMO ROLANDO, SUBSECRETARIO DE VIVIENDA Y URBANISMO

# “Nuestra cartera está lista y dispuesta para poder partir ya con obras”

En entrevista con El Día, la autoridad destacó el rol que cumplirá su ministerio de aquí en adelante en el proceso de reactivación económica que deberá vivir el país una vez que pase la pandemia, y para lo cual asegura, ya se cuenta con una cartera de proyectos lista para ser ejecutada.



LAUTARO CARMONA

El subsecretario de Vivienda, Guillermo Rolando, destacó el rol que su cartera va a cumplir para impulsar la recuperación económica del país y la región.

“Como cartera buscamos que se generen muchos focos de proyectos nuevos, sobre todo, de espacios públicos, de viviendas, y de mejoramiento de viviendas”

**GUILLERMO ROLANDO**  
SUBSECRETARIO DE VIVIENDA Y URBANISMO

En ese sentido, proyectos como un nuevo puente hacia Las Compañías, la extensión del eje Pedro Pablo Muñoz-El Santo y el Eje Cisternas, son iniciativas consideradas como prioritarias para la zona. Eso sí asegura, aún faltan etapas por completar para su concreción.

“Nuestra cartera tiene realmente, una vocación de un ministerio de ciudad. Actualmente estamos con una inversión bien grande en temas de conectividad, pero en relación a todos estos proyectos, tenemos que finalizar la parte técnica primero, y terminar de ver las proyecciones de gastos. Uno quisiera poner la primera piedra de todo, pero el gasto va a ser casi incalculable en los años 2022 y 2023 y ese equilibrio también es bueno tenerlo”, afirmó.

Christian Armaza/ La Serena

@eldia\_cl

Un rol destacado e importante será el que cumplirá el Ministerio de Vivienda y Urbanismo en lo que será el proceso de reactivación económica del país.

Así lo cree el subsecretario de Vivienda y Urbanismo, Guillermo Rolando, quien en entrevista con diario El Día, aseguró que la inversión pública será vital para la recuperación del país y por supuesto, para la Región de Coquimbo.

Para ello asegura, la cartera ya cuenta con una serie de iniciativas en las que, como ministerio, se vienen trabajando “desde hace mucho tiempo”. En ese sentido destaca, la inyección de recursos frescos que contempla el Plan “Paso a Paso, Chile se Recupera”, cuyo objetivo es justamente, aportar en la reactivación económica.

Es más señala, “nuestra cartera está lista y dispuesta para poder partir ya con obras. Esta inyección de recursos adicionales que se nos asignó como cartera ya nos permite partir prácticamente de inmediato”, afirma Rolando.

En ese sentido, cabe recordar que, a nivel

regional, la propia cartera de Vivienda y Urbanismo, contempla la inversión de más de 5 mil millones en obras habitacionales y urbanas que incentivarán la creación de hasta 6 mil nuevos puestos de trabajo para la zona.

En la región destacan de hecho, algunas obras emblemáticas como es el caso de la ampliación del eje Cuatro Esquinas y la construcción de más de 2.500 unidades de proyectos habitacionales de integración.

“Como cartera buscamos que se generen muchos focos de proyectos nuevos, sobre todo, de espacios públicos, de viviendas, y de mejoramiento de viviendas, de modo que ante la eventualidad de que hubiera otro plan de recuperación económica mas adelante, nuestra cartera esté lista y dispuesta para poder partir ya con las obras. Y con eso, generar también muy buenas noticias en la región”, señala la autoridad.

## EJES VIALES

Por otro lado, y en la relación con la futura ampliación de la avenida Cuatro Esquinas –que se haría por tramos y cuyo inicio está previsto para fines de 2021, de cumplirse con un calendario de expropiaciones aún por elaborar, se cumple –el subsecretario insistió en que la conectividad es un eje fundamental para su cartera.

**SEGUNDO JUZGADO LETRAS ANTOFAGASTA,** rematará 23 SEPTIEMBRE 2020, 11:00 horas, mediante VIDEOCONFERENCIA plataforma Zoom <https://zoom.us/j/91615103934>, LOTE N° 9 DE LA MANZANA 3-C DE LOS EN QUE SE SUBDIVIDIO LA PARCELA N° 23 DEL BIEN COMUN J, QUEDADO A LA DIVISION DEL BIEN COMUN J, DEL PROYECTO DE PARCELACION FLOR DEL NORTE, DESCRITO EN PLANO ARCHIVADO AL FINAL DEL REGISTRO DE PROPIEDAD DEL AÑO 2005, BAJO EL N° 518, COMUNA DE OVALLE, PROVINCIA DE LIMARI, CUARTA REGION. Dominio inscrito fojas 2.104 VUELTA, N° 1.333, Registro de Propiedad año 2006, Conservador Bienes Raíces Ovalle. Mínimo posturas \$ 2.784.696.- Precio pagadero tercer día hábil contado desde subasta. Interesados rendirán caución equivalente al 10% del mínimo fijado para las posturas mediante depósito judicial o cupón de pago Banco Estado en cuenta corriente del Tribunal (no transferencia electrónica) y en causa correspondiente y enviar copia comprobante correo electrónico jl2\_antofagasta@pjud.cl hasta las 12:00 horas día anterior a fecha fijada remate. Interesados coordinar incorporación al remate al mismo correo indicado. En caso de suspenderse por motivos ajenos al Tribunal, se realizará al día siguiente hábil misma hora. Demás bases juicio ejecutivo Rol C-784-2016, “BANCO DE CREDITO E INVERSIONES con GUILLERMO DIAZ Y CIA LTDA. Y OTRO”.

**NECROLÓGICOS**

Desde cualquier lugar, ingrese a: [www.diarioeldia.cl](http://www.diarioeldia.cl) y podrá publicar:

Defunciones • In memoriam  
Agradecimientos • Oraciones  
Condolencias • Misas

webpay elDía

**Factor One**  
Factoring · Capital de Trabajo

**SUCURSALES:**  
COPIAPO: Atacama 840 - Fono: 5224 62701 - VALLENAR: Plaza O'Higgins 85 - Fono: 5123 49561  
LA SERENA: Balmaceda 595 - Fono: 5122 23187 - 5122 25267 - COQUIMBO: Las Heras 318 - Fono: 5123 25671- 5123 13427  
OVALLE: Miguel Aguirre 290 - Fono: 5326 27107 ILLAPEL: San Martín 215 - Fono: 5325 24085  
Encuentra todas las sucursales en: [www.factorone.cl](http://www.factorone.cl)



PRODUCTO DE LA EXTENSIÓN DE LA CRISIS SANITARIA

# Ley de Protección del Empleo: los cambios y beneficios tras su reforma

Christian Armaza/ La Serena

 @eldia\_cl

Finalmente, tras dos meses de discusión, la Cámara de Diputados aprobó este martes el informe de la Comisión Mixta que resolvió las diferencias surgidas entre ésta y el Senado, y da el visto bueno a los cambios propuestos a la Ley de Protección del Empleo, flexibilizando los requisitos de acceso e incrementando las prestaciones que entrega el Seguro de Cesantía.

Además, faculta al poder ejecutivo a aumentar en 5 meses la vigencia de esta ley, con la que se busca impedir un salto abrupto del desempleo en el país a través del mecanismo de la "suspensión" de contrato bajo diferentes modalidades.

Lo cierto es que las modificaciones a esta ley, eran fuertemente demandadas,

El Congreso despachó el proyecto de modernización de esta legislación que contempla, por un lado, extender la duración de la suspensión de contrato y reducción de jornada hasta por 5 meses más, y por otro, flexibilizar los requisitos de acceso al Seguro de Cesantía.

tanto por trabajadores como por los propios empresarios, pues el fin de su vigencia, prevista para octubre, podía dejar a miles de trabajadores en la calle y sin poder acceder a las prestaciones y complementos del Seguro de Cesantía durante la actual crisis sanitaria.

## Flexibilización del Seguro de Cesantía

Un primer cambio que se aprobó corresponde a los requisitos de acceso al Seguro de Cesantía.

Así, muchos trabajadores desempleados, que teniendo fondos en su cuenta individual del seguro de cesantía no podían acceder a ellos porque no cumplían con ciertos requisitos, ahora sí lo van a poder hacer. Con este proyecto, los requisitos para acceder a esos fondos se igualan de hecho, con la ley de protección del empleo.

"Es decir, 3 cotizaciones continuas anteriores al término del contrato, o 6 cotizaciones continuas o discontinuas en los últimos doce meses anteriores al término del contrato, siempre que las últimas dos sean con el último empleador", explica el seremi del Trabajo, Matías Villalobos.

Otro cambio aprobado es el que eleva el máximo de giros hasta 7 sin hacer distinción entre trabajadores con contrato indefinido, fijo, o por obra o faena, como establece la ley original.

"Recordemos que el número máximo de giros implementados eran originalmente 5. Pero ahora, se suman dos giros adicionales que no estaban originalmente contempladas en la ley. Pero además, la tasa (montos a entregar) no va a bajar más allá del 55% (del salario imponible) hasta el quinto giro. Y ya el sexto y séptimo giro va a quedar en un 50% de la renta imponible", agrega el seremi.



## Extensión de la ley por hasta 5 meses

Respecto a la ley en sí, la reforma faculta al Ejecutivo a aumentar en hasta 5 meses la vigencia de la Ley de Protección del Empleo para que los trabajadores puedan optar a la suspensión de contrato hasta el mes de febrero de 2021 que originalmente terminaba ahora, en octubre.

"Esta iniciativa va a permitir que por un acto administrativo, es decir, por un decreto del Ministerio de Hacienda en conjunto con el Ministerio del Trabajo, se pueda ampliar la duración de la suspensión y de la reducción (de jornada) por hasta 5 meses más", complementa el seremi Matías Villalobos.

"Asimismo", agrega "incrementa el tiempo para poder solicitar la reducción de la jornada laboral hasta julio del próximo año, plazo que también podría llegar a incrementarse por otros cinco meses más".

En efecto, el incremento de tiempo para los pactos de reducción temporal de la jornada de trabajo que originalmente era hasta el mes de junio del próximo año, se va a poder extender hasta fines del año 2021 inclusive. "Con esto seguimos extendiendo la protección a aquellos trabajadores que actualmente están con suspensión o con pactos de reducción temporal de jornada y además facilitamos que miles de trabajadores más que actualmente están desempleados -y no podían acceder a los fondos que tenían acumulados en la AFC- con la flexibilización de estos requisitos van a poder acceder a estos ingresos", señaló al respecto, el titular regional del Trabajo.



## Beneficios para trabajadoras de casa particular

Durante la discusión de las reformas, uno de los puntos que fueron planteados y que finalmente se aprobó, corresponde a la situación de las trabajadoras de casa particular.

Así, se estableció que, para efectos de calcular el Ingreso Familiar de Emergencia, todas aquellas trabajadoras que se encuentren con sus contratos suspendidos en virtud de la ley de protección del empleo, y que no se encuentren percibiendo renta, "se establece que no se va a tomar este subsidio que ellas están percibiendo, como cálculo para el IFE", explica Villalobos.

"Es decir, respecto al beneficio del IFE, ellas lo deberían recibir por completo, sin considerar el subsidio que están recibiendo por medio de la ley de proyección del empleo", complementó el seremi.

Pero no es lo único, pues se debe señalar que durante la tramitación del proyecto, el ejecutivo se comprometió a enviar un nuevo proyecto de ley para incluir a las trabajadoras de casa particular en los beneficios del Seguro de Cesantía, iniciativa cuya idea de legislar fue aprobada por la Comisión del Trabajo del Senado.



DEPONEN PARO QUE SE EXTENDIÓ POR 6 DÍAS

# Apoyo económico a víctimas y más inversión policial: el acuerdo con los camioneros

Tras el fin a la movilización, el presidente de Fedesur, José Villagrán, expresó que “si hemos hecho algún daño, les pedimos perdón”, asegurando que para este jueves estarán todos abastecidos.

BíoBío/ Santiago

@eldia\_cl

Ayer miércoles el Gobierno y los gremios de camioneros lograron un acuerdo, para deponer el paro que inició el gremio de transporte de carga la semana pasada, pese a que aún hay puntos a resolver.

José Villagrán, presidente de la Federación de Dueños de Camiones del Sur (Fedesur), confirmó la finalización de la movilización que se extendió por seis días.

“Los camioneros de Chile queremos comunicarle a todos los chilenos que hemos estado obligados por el Gobierno a permanecer en la carretera, lo hemos hecho por muchos días, porque la verdad no podíamos llegar a acuerdo con las autoridades”, expresó el dirigente.



EL DÍA

Entre las propuestas, se puede destacar una inversión de \$5.600 millones en la infraestructura policial para la macrozona sur.

En relación a los inconvenientes provocados por el paro, José Villagrán apuntó que “le decimos a todas aquellas personas que si hemos hecho algún daño, les pedimos perdón, pero mañana (jueves) van a estar todos abastecidos”.

En esa línea, añadió que el ministro del Interior, Víctor Pérez, comenzó a trabajar desde el martes de manera directa con los transportistas, acotando

que “por lo tanto, avanzamos bastante, trabajamos anoche por muchas horas. Teníamos pequeños problemas, y hemos llegado a un acuerdo con el Gobierno en todas nuestras peticiones”.

## ACUERDO

De acuerdo al documento del Gobierno sobre las propuestas a los camineros, se puede destacar una inversión de \$5.600

“Creemos que no es necesario que tengan una actitud de alerta porque el gobierno va a cumplir con su palabra, es innecesario”

VÍCTOR PÉREZ  
MINISTRO DEL INTERIOR

millones en la infraestructura policial para la macrozona sur, la creación de una Prefectura Macrozonal Sur de la PDI, dar suma urgencia al proyecto de ley que tipifica el robo de madera, dialogar con las concesionarias sobre sus tarifas, el aumento de áreas de descanso o aumentar las cámaras de vigilancias en las carreteras de la zona centro sur del país.

Otro punto que incluye el acuerdo es la reparación de víctimas de hechos de violencia en la zona centro sur del país, donde el Gobierno propone otorgar pensiones de gracia a los afectados y becas de estudio a sus hijos.

También ofrecen un sistema de reparación a dueños de camiones, fortaleciendo los subsidios directos que entrega actualmente SERCOTEC, a través del Programa de Apoyo a Víctimas de la Violencia Rural.

SEGÚN ORGANIZACIÓN PANAMERICANA DE LA SALUD

## América acumula mayor cantidad de trabajadores de la salud con Covid

Equipo El Día/ La Serena

@eldia\_cl

El continente americano registra el mayor número de trabajadores de la salud infectados de covid-19 en el mundo, a pesar de que estos profesionales representan “una pequeña fracción” de la población, dijo el miércoles la directora de la Organización Panamericana de la Salud (OPS).

“Nuestros datos muestran que casi 570.000 trabajadores de la salud en toda nuestra región han enfermado y más de 2.500 han sucumbido al virus. Según estos datos, hasta la

**Estados Unidos y México registran casi el 85% de todas las muertes por covid entre los trabajadores de la salud.**

fecha tenemos el mayor número de trabajadores de la salud infectados en el mundo”, señaló Carissa Etienne, durante una videoconferencia de prensa.

Indicó que a pesar de “tendencias esperanzadoras” en la región, “el costo humano de esta pandemia sigue siendo inaceptablemente alto, con casi 4.000 muertes al día en nuestra región” y “ningún otro grupo

570

**mil funcionarios de la salud han enfermado en América. De ellos 2.500 han sucumbido al virus.**

lo ha sentido más agudamente” que quienes conforman la fuerza laboral de atención sanitaria.

Etienne destacó que las mujeres, mayoría entre el personal de salud de la región de las Américas, son también las más afectadas, repre-

sentando casi las tres cuartas partes de los trabajadores de salud diagnosticados con covid-19.

En Estados Unidos y México, dos de los países más afectados por la pandemia, los trabajadores de la salud contagiados equivalen a uno de cada siete casos.

“De hecho, Estados Unidos y México representan casi el 85% de todas las muertes por covid entre los trabajadores de la salud en nuestra región”, dijo Etienne.

Desde ayer y desde el comienzo de la epidemia en diciembre, América Latina y el Caribe sumaban 280.367 fallecidos (7.437.660 contagios) y Estados Unidos y Canadá, 193.854 (6.205.463), según un conteo de Agence France-Presse en base a fuentes oficiales.



YA HAY UNA TERNA PARA REEMPLAZARLO

# FIN A LA ERA CORENGIA EN COQUIMBO UNIDO

Carlos Rivera / Coquimbo

 @eldia\_criviera

No va más en Coquimbo Unido el técnico Germán Corengia. La mañana de ayer corrió rápido la noticia que la administración del elenco aurinegro tomó la decisión de poner punto final a su trabajo del 2020 con el trasandino, quien había puesto el cargo a disposición ya la noche del martes. El empate en blanco ante Audax Italiano, en uno de los partidos más chatos en la era del entrenador y el hecho de no lograr una victoria en las últimas cuatro jornadas oficiales, precipitaron su alejamiento del equipo que se está quedando peligrosamente en la parte baja de la tabla y tiene una doble responsabilidad ya que también es uno de los representativos nacionales en la Copa Sudamericana.

En conversación con el programa deportivo Día Día Deportes de El DíaTV, Corengia, quien por la mañana tras recibir la comunicación del club y se fue a despedir de la plantilla, recalzó que se trató de una desvinculación, “consensuada” y de “mutuo acuerdo” con el club y que el hecho de buscar la salida se debió, entre otras cosas, “porque sentimos que no estaban las condiciones para lo que nosotros queríamos desarrollar como idea de juego”.

## RECESO PANDEMIA

En tal sentido y frente al hecho de esperar hasta el reinicio de la competencia para tomar esta decisión, adelantó que la reflexión en este periodo donde la competencia se detuvo, resultó determinante, “la pandemia nos sirvió de mucho análisis

## Del Coto Sierra al Coto Ribera

**La administración de Coquimbo Unido reconoció a través de sus redes sociales la desvinculación del entrenador trasandino, quien en los 10 encuentros que dirigió, logró un rendimiento del 26,7 por ciento. Dos de esos compromisos fueron por la Copa Sudamericana con un triunfo y una derrota y ocho del campeonato local, donde obtuvo un triunfo, dos empates y 5 caídas. Por lo mismo que en el puerto ya se pusieron en la búsqueda de su reemplazante, labor que recaerá en un entrenador nacional, ya que traer en este momento un extranjero, recién podría dirigir como en tres semanas más, ya que para ingresar al país hay que realizar cuarentena y tomarse los exámenes sanitarios. De esta manera se truncan las opciones de Martín Lasarte o Gabriel Schürer, por lo que la administración irá tras los pasos de José Luis Sierra, Juan José Ribera y Héctor “Tito” Tapia, que ya han dirigido en el concierto internacional.**

La institución decidió poner punto final a la relación con el entrenador argentino, quien deja el buzo aurinegro con un 26,7% de rendimiento en 10 partidos oficiales, dos de ellos en el campo internacional con la Sudamericana. La administración dejó en su reemplazo y de manera interina al técnico Rafael Celedón, quien dirigirá ante la UC el sábado en San Carlos y posiblemente el martes con Palestino.

y de proyectar lo que se venía, En cada momento en nuestra estadia dentro del club fuimos exponiendo lo que creíamos podía acelerar el proceso de desarrollo en el proyecto, creo que hablaría mal de nosotros si estaría diciendo todos los porqué, eso se habla puertas para adentro”.  
Requerido por esas razones reales, no profundiza, aunque argumenta que desde el primer día, el 26 de diciembre que se encontraban en la zona, “que fuimos marcando y hablando, siempre lo hicimos con el fin de acelerar el proceso para lograr la idea de lo que queríamos llegar a cabo”.

## LA MOTIVACIÓN

**Usted en cada entrevista, daba a conocer que todo se encontraba bien, incluso lucía muy motivado**

“Es la forma como lo sentimos y queremos transmitir y sentía que bueno, al conocer más al grupo íbamos obteniendo

un poco más de lo que se necesitaba, por eso la tranquilidad entre comillas, uno tiene otro tipo de expectativas como cuerpo técnico”.

**¿Estaba molesto por no traer a todos los jugadores que usted pensaba para su proyecto?**

“Es un punto que uno en su momento y en lo que viene a nivel de incorporaciones trata de dar una opinión consecuente y con fundamento para desarrollar y acelerar los tiempos, aunque en el fútbol no están esos tiempos, más con los objetivos a corto plazo existentes como jugar copa internacional y el torneo local”.

## EL CARGO A DISPOSICIÓN

**¿Pudo ser que su idea de fútbol no encontró a los intérpretes reales?**

“No, nada, creo que se hablaron varios puntos en muchos momentos, nosotros tenemos que tratar de convencer, tratar de alimentar de transmitir una idea y a veces los perfiles, formas y tiempos no encajan, aunque tratamos de analizar cada momento, si no se dio, esto es fútbol llega un entrenador que encuadre mas con el perfil y los jugadores que se encuentran en el plantel”.

**¿Es efectivo que ya tras el partido con Huachipato, había puesto el cargo a disposición?**

“No, la verdad lo veníamos analizando desde la pandemia los tiempos, las formas y manera, que hace que se observan y se vayan un montón de situaciones, pero esto ocurrió para este partido”.

Germán Corengia dirigió un total de diez encuentros oficiales por los Piratas.

LAUTARO CARMONA





DIRECTOR DE TERCER TIEMPO

# Jaime Valdovinos se prepara para seguir narrando emociones

Carlos Rivera / La Serena

@eldia\_cl

Dicen que todos los relatores de fútbol, tienen algo de locos y alma de niños. Jaime Raúl Valdovinos, el de “Santa Lucía”, está en esa categorización en la región de Coquimbo y, de manera especial, en los hinchas de CD La Serena. Su vida frente al micrófono “narrando emociones”, como las describe al momento de iniciar esta conversación, ha estado centrada en seguir las aventuras del cuadro papayero. Ha lamentado sus deserciones y disfrutado las vueltas a la categoría grande, como ocurrió en enero pasado en el Estadio Nacional cuando en penales doblegaron a Deportes Temuco.

Y ese relato le ha dado vueltas en la cabeza. El equipo de Francisco Bozán disputó un par de fechas más, con más tristezas que alegrías, hasta que la pandemia apagó ese fuego del relato. Se concentró en su proyecto, Tercer Tiempo, un programa a través del Facebook live que comenzó hace un par de temporadas y que ha crecido manteniendo de lunes a viernes, entre las 20:00 y 21:00 horas, una de las mayores audiencias.

Y ha sufrido más que los hinchas. La pandemia lo golpeó fuerte, no así en su estructura. Los cinco meses los ha sacado adelante sin fallar un día y por el cual han desfilado el exfutbolista y minero Franklin Lobos, quien narró su vivencia cuando quedó atrapado con otros 32 mineros en la mina San José en la región de Atacama, a los exjugadores del papayero, Rubén Deleva, Hugo Hernán Iter y Luis Rojas,

**El experimentado relator, cuya trayectoria lo ha hecho seguir por todos los rincones del país a CD La Serena, es uno de los más felices con la vuelta del fútbol profesional y espera que mañana los granates debuten con un triunfo ante O’Higgins de Rancagua.**

entre otros, como también a chicos de la nueva generación que se abren camino para llegar al profesionalismo, empapándose de ricas historias que lo acercan al entrevistado.

Valdovinos, se siente rejuvenecido. Volverá a narrar un partido este viernes de su querido CD La Serena y tendrá que someterse a la nueva realidad del fútbol. Estará en solitario en una caseta, no podrá realizar las entrevistas tú a tú con los jugadores hasta que todo esto pase, sin embargo, se siente feliz por el retorno de la actividad, la que entiende es un bien social y distractivo para una comunidad que tanto sufre.

## CON SUS HIJOS

“En mi historia, ojalá que sea la única vez que vivamos una pandemia, han sido cinco largos meses, se extrañaba mucho esto de volver, pero ya estamos



CEDIDA

Con su proyecto Tercer Tiempo, Valdovinos ha sentido la fuerza que tienen las múltiples disciplinas deportivas. El proyecto suma adeptos en su páginas web.

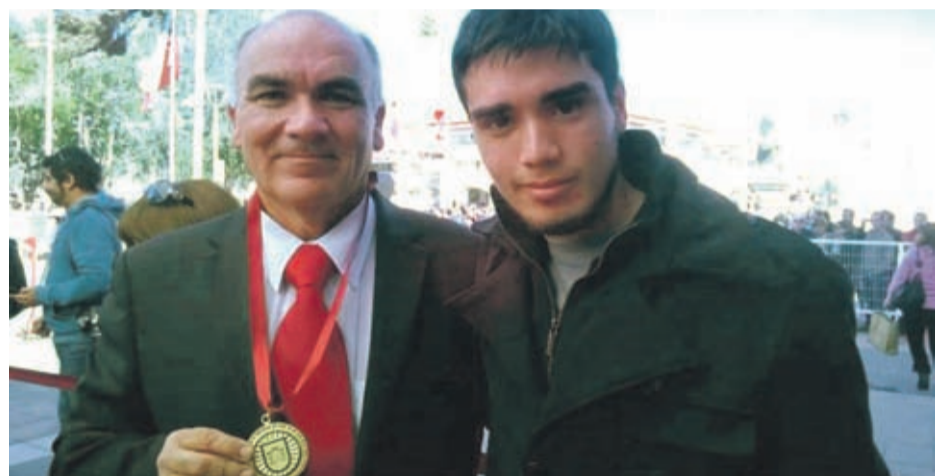

CEDIDA

La medalla ciudad de La Serena también cuelga del cuello del relator serenense. Le acompaña Cristian, su primer hijo.

de vuelta”, enfatiza.

Esa interacción que ha alcanzado con su público y los seguidores, le ha permitido dimensionar la importancia que tiene el deporte, como la validez de la caja de resonancia de las redes sociales, “me costó decidirme, no soy muy hábil con la nueva tecnología, sin embargo ha crecido y ya tiene una estructura que nos hace hablar de CD La Serena, de los cadetes, futbolistas históricos de las mujeres en el deporte y del fútbol amateur, cada uno con su público y con su merecido espacio”.

Sin embargo, uno de los hechos que lo llena de orgullo es el poder trabajar junto a sus hijos Milton y Cristian, quien aportan el conocimiento y la programación en el

día a día, en una asesoría enriquecedora que tiene el valor de la familia y el amor, “soy feliz con entregar un espacio en las redes sociales, ser casi un pionero en esto me llena de orgullo, ser un espejo para las nuevas generaciones, ya que de esta manera fomentamos la práctica del deporte”.

Valdovinos agradece y recuerda a muchos que han pasado por Tercer Tiempo, entre ellos a Francisco, Carlos, Mario, Camilo Martínez, Carlos Alfaro como también a Javier Gallardo, “el aporte generacional ha enriquecido y fortalecido nuestro programa, por lo que seguiremos ahí, siendo una fuente de información en la ciudad más linda de Chile”, se despide.

**OTEL PREMIUM** a todo lujo  
★★★★★  
www.motelpremium.cl

Búscanos en Google y realiza un tour virtual

Espacio de lujo 5 estrellas  
Jacuzzi con hidromasaje  
18 habitaciones  
Caño - Aire acondicionado - 5 canales para mayores y 3 de música en vivo.  
Romántica iluminación - Camas 5 estrellas

**PROMOCIÓN:**  
2 BOTELLAS DE CHAMPAGNE  
VALDIVIESO de 200 cc. x \$ 8.000.

✉ contacto@motelpremium.cl  
f Síguenos en Facebook  
📍 Cayetano Almeyda 1494, La Serena

☎ 9 94455631

**DONDE  
EL GUATÓN**

**TE LLEVA  
LA PARRILLADA  
A TU CASA**

De 12.00 a 18.00 Hrs.

Búscanos en Pedido YA o llámanos:

☎ 512 211519





CON FOCO EN LA REACTIVACIÓN DEL ÁREA

# Ministerio de las Culturas abre convocatoria a los Fondos de Cultura 2021

Como principales novedades, destaca el nuevo Fondo de Artes Escénicas y el Fondo del Patrimonio Cultural, además de la simplificación en los procesos de postulación para artistas y cultores.

Equipo El Día/ La Serena

 @eldia\_cl

Cerca de 26 mil millones de pesos para el financiamiento de diversas iniciativas artístico-culturales, es el monto que considera la reciente convocatoria que realizó el Ministerio de las Culturas, las Artes y el Patrimonio para la versión 2021 de los Fondos de Cultura.

Promover la descentralización, acortar las brechas de género, fomentar la reactivación del sector artístico cultural y el desarrollo de proyectos en formato digital, asoman como los énfasis principales de este llamado, cuyas bases se encuentran disponibles en el sitio web [www.fondosdecultura.cl](http://www.fondosdecultura.cl).

“Durante meses nuestro Ministerio ha recogido los resultados de diferentes diálogos sectoriales y ha definido los lineamientos de esta convocatoria. Estamos conscientes de que la crisis sanitaria ha golpeado con dureza al sector cultural en materia de empleabilidad, y las complejas condiciones laborales de nuestros trabajadores han quedado una vez más en evidencia. Este llamado busca, de alguna manera, reactivar



EL DÍA

El seremi Francisco Varas indicó que las bases se encuentran disponible en el sitio web [www.fondosdecultura.cl](http://www.fondosdecultura.cl)

la cadena de valor cultural de nuestro país”, explicó a El Día el seremi de las Culturas, Francisco Varas.

Son 52 líneas de concurso las que están disponibles para financiar proyectos en los ámbitos de música, libro, audiovisual, artes escénicas, artes de la visualidad, pueblos originarios, arquitectura, artesanía y diseño, entre otros.

En su edición 2021, los Fondos de Cultura destaca la inclusión del nuevo Fondo de Artes Escénicas y el Fondo del Patrimonio Cultural. El primero, considera las disciplinas de danza, teatro, circo, títeres y narración oral; mientras que el segundo, está orientado en financiar proyectos regionales que promuevan y beneficien el patrimonio cultural material e inmaterial.

“Este llamado busca, de alguna manera, reactivar la cadena de valor cultural de nuestro país”

FRANCISCO VARAS  
SEREMI DE LAS CULTURAS

26

mil millones de pesos para el financiamiento de diversas iniciativas artístico-culturales, es el monto que considera la reciente convocatoria.

La autoridad regional, agregó además que “con el objetivo de hacer el proceso de postulación más sencillo para los agentes culturales, se ha disminuido la cantidad de antecedentes solicitados y el número de criterios de evaluación. Además, las bases de los concursos se diferenciaron entre bases técnicas y administrativas”.

Lo escuchas, lo ves y lo lees.

**Abriendo el día**

08:00 a 10:00 hrs.

**Agenda del Día**

10:00 a 13:00 hrs.

DÍA A DÍA  
**DEPORTES**

13:30 a 15:00 hrs.



Te acompañamos con noticias y entrevistas, somos El Día TV, donde la profundidad de las informaciones, marcan la diferencia.

SÍGUENOS EN:

 LIVE /diarioeldiacl

 YouTube /eldiacl

 /@eldia\_cl

**elDía | TV**





# Alergias un problema que llega con la primavera

Durante esta época ocurre la gran mayoría de las reacciones alérgicas, puesto que es el periodo cuando muchas plantas producen polen, una sustancia a la que es alérgica un porcentaje importante de la población.

## ¿Qué es la alergia?

La alergia es un conjunto de manifestaciones en diferentes órganos, dadas por una respuesta exagerada a **elementos normales** del ambiente, como pólenes de árboles, pastos y malezas, caspas de animales, polvo de habitación, alimentos, etc. La mayoría de la población no reacciona a estas sustancias, ya que su sistema inmunológico es tolerante a estos elementos, conocidos como **alérgenos**.

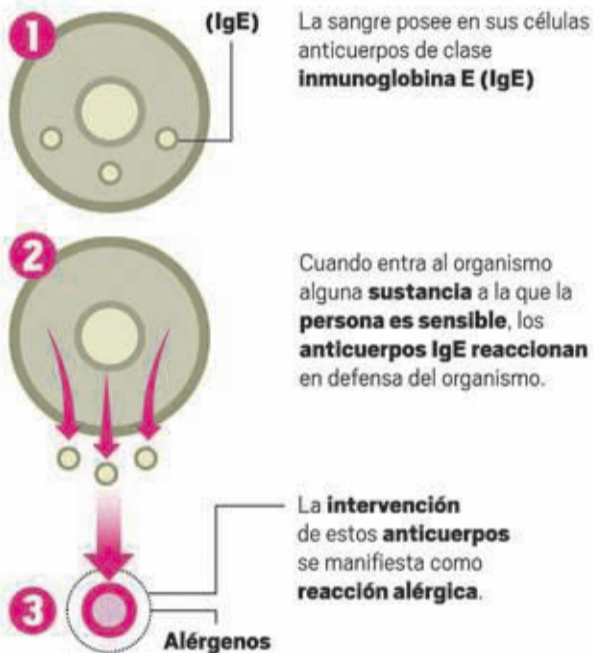

## ¿Cómo se manifiesta?

- A nivel de la piel** (Dermatitis atópica, urticaria)
- A nivel del sistema respiratorio** (Rinitis y asma alérgicos)
- A nivel ocular** (Conjuntivitis)
- A nivel del sistema digestivo** (Diarreas, reflujo)

También pueden originar síntomas generalizados, como es el caso del shock anafiláctico, la reacción alérgica más grave, que implica un compromiso cardíaco (taquicardia, baja de presión), respiratorio, cutáneo y digestivo, y que puede llegar hasta el paro cardiorrespiratorio.

## Síntomas comunes

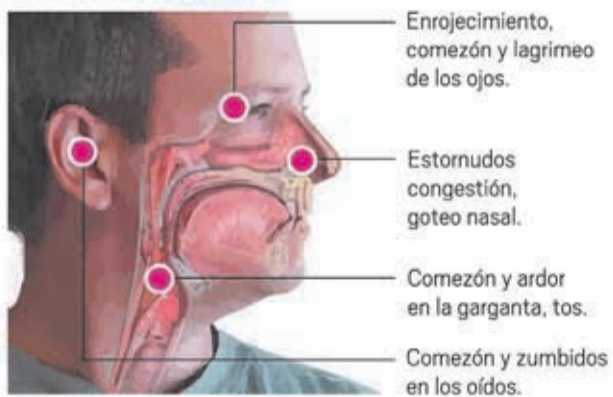

**Urticaria**, reacción de la piel que produce "ronchas"



## ¿Cómo se desarrolla?

La mayoría de las personas que presentan una alergia tienen una base genética o hereditaria. Esto significa que heredamos de nuestros padres la predisposición para desarrollar estas enfermedades, pero es necesario que exista un contacto o exposición a los alérgenos, para dar tiempo al sistema inmunológico de desarrollar la respuesta alérgica. Éste es el motivo por el cual frecuentemente aparecen alergias a sustancias que antes eran perfectamente toleradas por la persona.

## ¿Cuánto demora?

El tiempo que demora en establecerse una alergia también es variable: **Para algunos demorará unos meses, para otros puede tomar años.** Esto depende de varios factores como por ejemplo: una mayor cantidad de alérgeno en el ambiente, exposición intermitente, y las características químicas propias del alérgeno, dan una mayor probabilidad de desarrollar síntomas.



## ¿Qué sustancias producen mayormente alergias?

Su detalle sería extenso, pero las más frecuentes son el polen, los hongos, el polvo de habitación, la caspa y el pelo, las plumas y las deposiciones de algunos animales (perros, gatos, conejo, gallina, palomas, etc.), la seda, la lana, los alimentos, los aditivos, numerosos productos industriales, los medicamentos, los cosméticos, las picaduras de insectos (mosquitos, avispas, hormigas, abejas).

### Se distinguen 5 grandes grupos



Estos **alérgenos o antígenos** son variados y están en todas partes.

### Las superficies de contacto

- Piel
- Sistema Respiratorio
- Procedimientos médicos
- Sistema Digestivo

**5 a 10%**

de la población general, en algún momento de su vida presentará **reacción alérgica a medicamentos.**

**10%**

de la población general, presenta **reacción alérgica al POLEN.**

Se manifiesta en la adolescencia y tiende a mejorar y/o desaparecer a partir de los 50 años.

- Es aconsejable mantener las ventanas cerradas para evitar el ingreso de polen.
- No realizar ejercicio al aire libre, durante la mañana.
- Desde el amanecer hasta las 11 de la mañana se producen las mayores concentraciones de polen en el ambiente.

**50%**

de la población general, presenta **alergia a los ÁCAROS.**

Los **ácaros** son pequeños artrópodos, ciegos, fotofóbicos y emparentados con garrapatas, arañas y el ácaro de la sarna. Entre las especies de ácaros más importantes desde el punto de vista sanitario, se encuentran los conocidos como ácaros del polvo doméstico, responsables de patologías alérgicas.

- Coloque los objetos pequeños que acumulan polvo en armarios cerrados o cajones.
- Evite los muñecos de peluche.
- Coloque la ropa en armarios cerrados.
- Limpie, sin levantar polvo, con un trapo húmedo.



## Diagnóstico

El primer elemento para el diagnóstico de una enfermedad alérgica, es tener un cuadro clínico sugerente. Para esto es fundamental que su médico tratante realice una **historia clínica detallada**, donde, además de preguntarle por sus síntomas y realizar un examen físico, consultará por las características del ambiente donde vive. ¿Presencia de mascotas?, ¿tiene alfombras?, ¿peluches?, ¿cuáles son sus pasatiempos?, ¿qué plantas o árboles hay en su vecindario?, etc. Orientado por la historia, el médico le solicitará **exámenes para confirmar el diagnóstico**. Aparte de los exámenes específicos para cada cuadro clínico solicitará un estudio para determinar a qué sustancias es usted alérgico.



## Test cutáneo

Hoy en día hay análisis que se pueden hacer incluso en recién nacidos, que nos pueden orientar sobre la posibilidad de que una persona desarrolle alguna manifestación alérgica en el transcurso de su vida.

Se **inyectan** con una lanceta **varias sustancias** que suelen producir **alergia**.

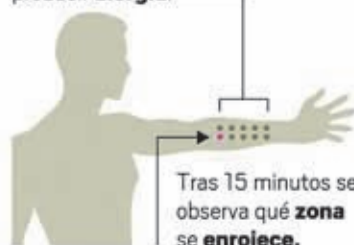

Tras 15 minutos se observa qué **zona** se **enrojece**.

### El tamaño de la reacción alérgica depende de:

- Grado de **sensibilización** al alérgeno.
- Cantidad del alérgeno** aplicado en la piel.
- Capacidad individual de los mastocitos para liberar sus **mediadores**.

## ¿Tiene tratamiento?

Sí, pueden mejorar, ya sea en forma espontánea como ocurre con la mayoría de las alergias a alimentos, o con tratamiento específico conocido como inmunoterapia. Este tratamiento consiste en la aplicación de vacunas (orales o subcutáneas), con lo cual se logra que el sistema inmune del paciente se haga tolerante a los alérgenos. Este tratamiento está disponible para pólenes de pastos, malezas y árboles, polvo de habitación, y venenos de abejas y avispas.