



ASEGURAN QUE SE PASÓ A LLEVAR A LA COMUNIDAD

COQUIMBO APRONTA ACCIONES ANTE CRÍTICA SITUACIÓN DE ENJOY

El alcalde Marcelo Pereira aseguró que solicitará al gobierno apoyo financiero para hacer frente al eventual recorte de los ingresos municipales que se espera, pueda haber a raíz de la crisis que afecta a la firma de casinos.

14-15



LAUTARO CARMONA

Desde la Seremi de Salud anunciaron que endurecerán las sanciones por no uso de mascarillas en el transporte público y privado remunerado, en espacios como calles y terminales de buses y, que se aumentarán las fiscalizaciones para revisar que se cumplan todos los protocolos de higiene en lugares de trabajo y comercio general, además se reforzará la educación en relación al distanciamiento social y el uso correcto del protector buconasal.

8



ANTE CRISIS DEL GREMIO

Colectiveros paralizan por 24 horas y exigen ayuda

12-13

CRECE INSEGURIDAD

Vecinos de Las Compañías piden más presencia policial

Luego de los dos asesinatos, primero el femicidio y luego el homicidio, en menos de una semana, dirigentes vecinales afirman que en el sector "no hay respeto por el toque de queda".

4-5

EL BARÓMETRO

Corte admite recursos contra colegios

La Corte de Apelaciones de La Serena admitió a tramitación los recursos de protección interpuestos en contra de los colegios Inglés Católico, Gerónimo Rendic y Amazing Grace, de la comuna, dando un plazo de 8 días a los recurridos para informar sobre los hechos. En fallos unánimes, la Primera y Segunda Sala del tribunal de alzada dieron a trámite las solicitudes ingresadas, que buscan suspender el pago completo del arancel mensual de los establecimientos educacionales, o que se estipule un nuevo cobro en proporción a los servicios actualmente entregados, mientras no se retomen las clases presenciales.

Asimismo, en las seis causas, las salas denegaron dictar las órdenes de no innovar solicitadas por los recurrentes.

En el texto presentado por los apoderados del Colegio Inglés indican que se “ha vulnerado nuestro derecho de propiedad y el derecho a la educación de nuestros hijos”. Es por lo anterior que solicitan a través del recurso “suspender el cobro de los servicios mientras no se regularicen las actividades educacionales en la forma contratada o acuerden con los apoderados contratantes nuevas condiciones para los servicios educacionales contratados”.

Mejorarán acceso a sector de El Panul



El seremi de Obras Públicas, Pablo Herman, se reunió con vecinos del sector de El Panul en Coquimbo, para acordar en terreno, los detalles previos a los trabajos que permitirán mejorar el acceso a dicho sector, ubicado al poniente de la Ruta 5 en el acceso sur a la comuna porteña.

“Acá hay vecinos que llevan muchos años solicitando el mejoramiento del acceso a El Panul. Un sector cercano a La Herradura en pleno Coquimbo, pero que al ser rural, no ha tenido la posibilidad de urbanizar sus calles y tener accesos como corresponde. El compromiso del Ministerio de Obras Públicas es poder iniciar los trabajos para poder lograr al fin el ansiado acceso a El Panul” destacó el seremi del MOP.

El trabajo conjunto de la autoridad, Vialidad, la concesionaria de la Ruta 5 y los vecinos, permitirán la concreción de una vía local en el sector, entregando un acceso y salida segura hacia la Ruta 5.



Denuncian aumento de robos en centro de La Serena

Un aumento considerable de robos se ha producido en los últimos días en el centro de La Serena, específicamente en el sector de calle Almagro. Con estos antecedentes, el alcalde, Roberto Jacob, envió un oficio solicitando a todos los estamentos atingentes: Carabineros, General de Zona, Gendarmería, para tomar acciones sobre este tema, ya que la mayoría de los ilícitos se producen durante el toque de queda. Al respecto, el edil serenense señaló que “nos reunimos con la gente de junta de vecinos y efectivamente han aumentado considerablemente los ilícitos en el centro. Se hace en el toque de queda, que se supone es cuando más protegido deberíamos estar”. Sobre la liberación de reos dada la contingencia, la primera autoridad comunal manifestó que “no era conveniente hacerlo en este periodo, porque esos mismos reos no tienen la oportunidad de reinsertarse en el trabajo, porque no hay. Entonces muchos vuelven a delinquir”. En este sentido, agregó que “en el último femicidio, el hombre había salido en agosto de la cárcel con medidas cautelares, y miren en lo que terminó. Hay que ser exhaustivo. Todos tienen derecho a la libertad, pero, ¿cuántos están en condiciones de salir antes que cumplan la condena?, y todo depende del delito que hayan cometido. Hay que tener cuidado cuando se toman ese tipo de medidas”.

Sobre las medidas que adoptará el municipio, en conjunto con el documento enviado, Gonzalo Arceu, director de Seguridad Ciudadana de la Municipalidad de La Serena, indicó que se envió “un oficio al jefe de Zona, para intensificar los patrullajes preventivos en el casco histórico. Tendremos una reunión en conjunto con los dirigentes para ver la instalación de puntos de chequeo con personal militar en algunos puntos específicos del casco histórico del centro de la comuna”, contó.



Bomberos molestos por rebaja de \$3.700 millones en su presupuesto por la pandemia

Con indignación reaccionó Bomberos luego de que el ministerio de Hacienda hiciera oficial la rebaja presupuestaria de la institución en el marco de la redirección de recursos por la emergencia del COVID-19. La institución tomó de Razón del decreto N° 707 en el que se deja en evidencia el reajuste, medida que consideran que se determinó “de manera unilateral e inconsulta, como si se tratara de uno más de los servicios del sector público, en circunstancias de que nuestra institución es de carácter privado y solo tiene la condición de servicio de utilidad pública por la labor que voluntaria y gratuitamente viene desarrollando desde 1851”.

En el detalle, la rebaja de la Dirección de Presupuesto es de \$3.755.793.000, lo que representa un recorte de \$1.500.000.000 en recursos para la capacitación de los voluntarios, \$1.450.000.000 comprometidos en el pago de carros bomba y material menor para los Cuerpos de Bomberos y \$805.793 para Ayudas Extraordinarias. “En resumen, hoy nos rebajan más de lo que significó el reajuste 2019 y 2020, lo que resulta inaceptable para realizar la función de la que es la institución más valorada de nuestro país”, aseguraron a través de un comunicado.

EDITORIAL

La fragilidad e inseguridad que enfrentan las poblaciones

Los dos asesinatos ocurridos en menos de una semana en Las Compañías tiene aún impactados a un emergente sector que le ha costado décadas sobreponerse a una creciente imagen de peligrosa. Pero, al profundizar en el fenómeno, volvemos a un denominador común: tienen como escenario áreas donde aumenta, en forma peligrosa, el aumento del microtráfico de droga, la deserción escolar y donde, cada vez más, los autores son menores de edad o jóvenes que siguen el camino ilícito de sus familiares.

Cuesta admitirlo, pero, a pesar de los esfuerzos que realizan las autoridades de turno con la implementación de diferentes programas que cada cierto tiempo cambian de nombres u objetivos, la batalla de la seguridad ciudadana parece cada día más difícil. Ahora fue el turno de un área norte de La Serena, pero el año pasado fue una población del sector Antena, hace 5 el foco estuvo en un barrio de Tierras de Tierras y en su momento en San Juan y Parte Alta de Coquimbo. Algo está pasando que el terror se está incrustando en espacios populares llegando al extremo que, en privado, las propias policías, reconocen lo complejo que está resultando ingresar a algunas poblaciones para fiscalizar o detener personas.

Llegó el momento de volver a escuchar a los dirigentes vecinales

y conocer cuales son los planes para enfrentar la ola de robos, agresiones y enfrentamientos.

Pero, también, realizar un balance del resultado de las políticas que se han implementado en el pasado y las que se llevan a cabo actualmente para reforzar las estrategias. Es imperioso cruzar las estadísticas y conocer, en su dimensión, el verdadero panorama de los territorios para advertir si las iniciativas que se utilizan son de fondo o sólo cosméticas. Es claro que ya no es suficiente llegar con equipos o implementos deportivos. Actualmente las necesidades son más profundas y requieren planes de mediano y largo plazo, pero donde un elemento esencial es el seguimiento y las oportunidades. La carrera es contra el tiempo, porque a medida que aumentan los sucesos de sangre, también lo hace el estigma hacia estos lugares donde, en algunos casos, a los residentes les cuesta admitir la procedencia. No obstante, si algo ha dejado el cambio de vida que ha provocado la pandemia del coronavirus es que el uso de la tecnología puede transformarse en una oportunidad y un aliado clave para acercar los conocimientos y terminar con la amplia brecha. Pero, para ello, igualmente, se debe saber si en estos sitios existen las herramientas para acceder a este avance.

La carrera es contra el tiempo, porque a medida que aumentan los sucesos de sangre, también lo hace la estigmatización

OPINION

Confinamiento y encuestas vecinales

Marcial Robledano Perucich

Un grupo de vecinos, con sus respectivas mascarillas, nos reunimos, vía internet, para comentar como es la vida del confinado responsable. Se me ocurrió hacer una encuesta, sin ánimo

de competir con Adimark ni Cadem. Los resultados son sorprendentes y por ello creo importante compartirlos con mis leales y queridos lectores. Seleccioné solo algunas preguntas, por razones de espacio: 1.- ¿Sabe ud cocinar simple, barrer y encerar? SI= 12%; NO=80%; NO responde (NR.)= 8%. 2.- Su señora/pareja, la hace muchas observaciones negativas en su trabajo hogareño? = SI 90%; NO=0%;NR.= 10%; Le lleva ud el desayuno a la cama a su señora/pareja, SI=80%; NO=5%;NR.= 15%. ¿Ha comprobado ud. quien manda realmente en su casa? SI=80%; NO=5%;NR.= 15%. ¿Ha conversado esta pregunta con

su señora/pareja en algún momento? SI=0%; NO 95%; NR.=5%. ¿Ha entrado ud en un proceso de bajoneo, o depresión por estas razones?

SI= 50%; NO=10%; NR.= 40%. Hay otras preguntas que no es prudente comentar aquí, más bien por razones de espacio. En el acuerdo con los participantes de esta muestra, que de extrapolarse traería un gran conflicto nacional, nos juramentamos no dar a conocer los nombres de los participantes y borrar los escritos como una ceremonia de cremación cibernética y cerrarla con un vaso de vino tinto y un sándwich preparado previamente por cada uno.

Las iniciativas e innovaciones hogareñas que se crean en los confinamientos, además de producir un espacio de compartir familiar, sirven para demostrarnos lo capaces que somos en diversos trabajos de cooperación hogareña. Igualmente dejan espacios para tener nuestro propio y libre metro cuadrado, y así poder encontrarnos con nosotros mismos y darnos cuenta de quien somos. El resultado será que podemos ser mejores y en muchas ocasiones, ponernos en el zapato del otro o de la otra, cuando algo nos parece mal o injusto. Es posible que descubramos que el injusto no sea el prójimo.



FUNDADO EL 1 DE ABRIL DE 1944

PROPIETARIO:

ANTONIO PUGA S.A.

GERENTE GENERAL Y REPRESENTANTE LEGAL:

FRANCISCO PUGA MEDINA

EDITOR GENERAL:

ELEAZAR GARVISO GÁLVEZ

JEFE DE INFORMACIONES:

GUILLERMO ALDAY CORTÉS

EDITOR DE DISEÑO:

HÉCTOR LEYTON ARANCIBIA

EDITOR FOTOGRAFICO:

LAUTARO CARMONA GUERRERO



Miembro Asociación Nacional de la Prensa A.G.

LA SERENA

Brasil 431. Casilla 556.
MESA CENTRAL Fono (51) 2 200400 /
Fax (51) 2 219599
GERENCIA Fono (51) 2 200410
CIRCULACION Almagro 452. Fono: (51) 2
545390. La Serena
PUBLICIDAD Fono (51) 2 200413
SUSCRIPCIONES Fono (51) 2200489 y
(51) 2200400
COQUIMBO

Centro Impresor El Día Barrio Industrial, Calle Nueva Dos 1240.

Fono (51) 2 200400

OVALLE

Miguel Aguirre 109. Fono: (53)2 448271 -
(53)2 448272- Horario de atención lunes a
viernes de 09:30 a 12:45 horas 15:30 a 18:00
horas. Sábados de 10:00 a 12:00 horas.

UNA SONRISA EN EL DÍA

Por: Maeze



DIA INTERNACIONAL SIN DIETAS
¿Evitando desórdenes alimenticios?... ¡¡Cháááá !!

Juan Carlos Pizarro/ La Serena

 @eldia_cl

No han sido los días más tranquilos en Las Compañías. En menos de una semana este sector se ha visto conmocionado por dos brutales asesinatos que han puesto en alerta a los vecinos quienes acusan falta de seguridad en el lugar, algo que se vendría dando desde hace tiempo, pero que ahora, en tiempos de pandemia, según los dirigentes, se habría visto acrecentado.

HECHOS DECIDORES

Fue el martes 28 de abril y el lunes 4 de mayo cuando concurrimos a los distintos sectores donde se produjeron los hechos de sangre, la mañana siguiente a cada uno. El primero ocurrió en el pasaje Alfredo Meloso donde vivía Yulisa Cerda (22) quien falleció víctima de dos disparos en su cuerpo, uno de ellos letal, a manos de su pareja. La joven se convirtió en el primer caso de femicidio durante el 2020, lo que generó indignación en la comunidad ya que la víctima denunció tres veces a su agresor, sin embargo no se tomaron medidas preventivas ni de resguardo.

En el caso del homicidio, éste tuvo lugar en calle Valparaíso. Allí, en horas de la noche del domingo se produjo una riña entre dos sujetos que se encontraban bebiendo y consumiendo drogas en plena vía pública. En un momento, el victimario quebró una botella de vidrio con la cual atacó a su víctima, el "Tutiño", un sujeto de 38 años, quien resultó con el cuello cercenado y murió en el lugar.

Pese a que en ambos casos la investigación avanza de buena manera, ha sido inevitable que las personas se sientan "más temerosas" luego de hechos de tal magnitud. Así lo manifiestan los dirigentes vecinales quienes también ven con preocupación lo que está sucediendo y llaman a las autoridades a no descuidar este sector, ya que es prácticamente "la mitad de la población de La Serena".

"NO RESPETAN NADA"

El Presidente de la Unión Comunal de Vecinos de Las Compañías, Claudio Meza, de partida, enfatiza en que el toque de queda, en cierta medida, los ha perjudicado. "Nadie lo está respetando y es a esa hora en la que se empiezan a portar mal. Porque los locales de comida siguen funcionando, los jóvenes van a comprar y se acompañan con una cerveza, entonces de ahí se parte mal", cuenta Meza.

Asegura que en estos casos los vecinos llaman al Plan Cuadrante, pero no siempre tienen los mejores resultados. "Yo respeto mucho el trabajo que hace Carabineros, pero soy un convencido de que la dotación que hay no alcanza. Esto tiene que ver directamente con que no tenemos la cantidad de carabineros necesarios en relación a la cantidad de habitantes que ya son más de 100 mil", enfatiza Meza.

A la hora de proponer soluciones,



LAUTARO CARMONA

En el sector de calle Esmeralda a diario transita gran cantidad de personas. Son ellos mismos los que piden mayor seguridad, la que desde Carabineros se esfuerzan por brindar.

SE COORDINA REUNIÓN CON LA COMUNIDAD:

CRECE INSEGURIDAD EN LAS COMPAÑÍAS Y VECINOS PIDEN MÁS PRESENCIA POLICIAL

Luego de los dos asesinatos, primero el femicidio y luego el homicidio, en menos de una semana la percepción negativa de la ciudadanía aumentó, y así lo manifiestan los dirigentes vecinales quienes afirman que en el sector "no hay respeto por el toque de queda", y existe "alta presencia de drogas". Desde el municipio afirman que se debe mejorar el trabajo en conjunto con todas las entidades, mientras que desde Carabineros se hacen cargo del problema, y sostienen que la cantidad de funcionarios siempre se está evaluando, y evidentemente que sería óptimo contar con mayor contingente, ya que actualmente existen 90 uniformados para 110 mil habitantes.

primero enfatiza en que es necesario reunirse con la autoridad policial y que esto se mantenga en el tiempo, ya que en su minuto hicieron las gestiones, se consiguió que llegara personal, "pero después se dispersó. No se mantuvo en Las Compañías", indicó el dirigente, quien insistió en que se deben retomar las gestiones "para que la dotación policial vuelva a ser mayor".

LAS DROGAS GOLPEAN FUERTE

El encargado de seguridad de la Unión

Comunal, Luis Ponce, entiende que Carabineros tiene mucho trabajo y que muchas veces no son suficientes, sobre todo con la contingencia sanitaria. "En estos días he recibido llamados de varios dirigentes de poblaciones que son bien peligrosas acá, que me dicen que dan aviso al Plan Cuadrante cuando ven que se está vulnerando el toque de queda, o se está cometiendo alguna situación ilícita, y la policía no llega", precisa.

Pone el acento también en la problemática que está generando el consumo y tráfico de drogas, que se ha masificado

en algunas poblaciones. "Un ejemplo de esto lo tenemos en el último homicidio. Ahí claramente había una situación de drogas presente", precisó.

ALCALDE: "FALTA CONTINGENTE"

El alcalde de La Serena Roberto Jacob, admite que incluso él se ha visto alarmado por los hechos ocurridos en Las Compañías. "No es habitual que se cometan acciones de esta magnitud, en un periodo tan corto de tiempo y en un mismo sector, por eso es entendible la preocupación que tienen los vecinos", expresó el edil.

Ahora bien, apuntó que "los delitos que se están cometiendo, son todos dentro del toque de queda, y se supone que aquí hay militares y carabineros que están resguardando esta situación, pero pareciera ser que esto no está funcionando", manifestó Jacob.

En relación a la falta contingente, la primera autoridad comunal reconoció que esto era una realidad, pero que no era un problema que afectara sólo a Las Compañías. "Mal que mal tenemos algo, hay lugares en los que no hay nada. Por mí que hubiese retenes fijos y móviles en todas partes pero la realidad es que no hay suficientes efectivos y esas situa-

Zona de debates



ROBERTO JACOB

ALCALDE DE LA SERENA

“No es habitual que se cometan acciones de esta magnitud, en un periodo tan corto de tiempo y en un mismo sector, por eso es entendible la preocupación que tienen los vecinos”.



GENERAL JORGE TOBAR

JEFE IV ZONA POLICIAL

“Cualquier percepción de inseguridad que tengan ellos ciertamente que yo tengo que abordarlo, porque también es mi problema”.



ROLANDO CASANUEVA

COORDINADOR REGIONAL DE SEGURIDAD PÚBLICA

“Desde hace años que se ha considerado tanto por la ciudadanía como por los mandos zonales que el contingente no es el óptimo”.

todos los llamados que realiza la comunidad, Tobar aseveró esto es algo que “siempre se está analizando para ver cómo es nuestro despliegue y si el despliegue está a la altura de los servicios policiales, tanto en lo objetivo como en lo subjetivo (...) Pero desde luego que en ninguna parte del mundo la dotaciones son suficientes. Hay que tener claro que el capital humano es un capital reducido”, admitió el general, aunque refirió que siempre, año a año, hay un crecimiento de la dotación.

SEGURIDAD PÚBLICA

Cabe señalar que en el sector de Las Compañías existe una comisaría con aproximadamente 90 funcionarios para una población de 110.000 personas. Según aseguró, el coordinador regional, Rolando Casanueva, en este contexto ha existido un aumento en los robos con violencia y robo en lugar no habitado no sólo en este sector sino que a nivel general, esto, sumado a los dos hechos de violencia como el homicidio y el femicidio, “evidentemente que tienden a generar una sensación de inseguridad mayor”, precisó Casanueva.

Respecto a la cantidad de carabineros, expresó que el aumento de la dotación siempre ha sido un anhelo desde el tiempo en que él era general. “Siempre hemos luchado por eso, y Las Compañías es un reflejo de ello (...) Desde hace años que se ha considerado tanto por la ciudadanía como por los mandos zonales que el contingente no es el óptimo, pero aun así, los carabineros continúan trabajando y haciendo todos sus esfuerzos”, finalizó.

ciones no se resuelven de un día para otro (...) Por lo pronto yo apelo a que la gente trate de mantener la calma y que se organicen porque la organización vecinal es un elemento importante para combatir los delitos”, aseveró.

GENERAL REDOBLA LOS ESFUERZOS

El general de Carabineros, Jefe de la IV Zona policial, Jorge Tobar, entiende la preocupación de los vecinos de Las Compañías, y se hace cargo de ello. “Cualquier percepción de inseguridad

que tengan ellos ciertamente que yo tengo que abordarlo, porque también es mi problema (...) Es por eso que hemos intensificado los patrullajes”, manifestó el alto mando policial. Eso sí, aclaró que el trabajo debe ser integral y el delito de homicidio era un ejemplo que aquello. “Esto tiene que ser abordado por los distintos órganos o instituciones que son las encargadas de la prevención social del delito (...) Yo he estado leyendo experiencias de otros países, y uno se encuentra con que se pueden bajar los índices de delitos violentos atacando otras circunstancias, como por ejemplo

el consumo de drogas”, explicó Tobar.

Insistió en el llamado a realizar las denuncias, y no desalentarse ya que siempre son necesarias a la hora focalizar dónde se deben intensificar las rondas preventivas y el trabajo policial. “La denuncia continúa siendo nuestro principal insumo para tomar decisiones. Muchas veces yo me he reunido con juntas de vecinos en donde me manifiestan que hay una gran cantidad de robos, pero yo me documentó y veo que no existen denuncias”.

Consultado respecto a si existe una falta de dotación, y por eso no llegarían a

gtd

Disfruta la mejor experiencia wifi en familia

Nuestro nuevo router te brinda la mejor conexión, en cada rincón de tu casa, pudiendo conectar hasta 32 dispositivos sin perder calidad de conexión.

- Internet fibra 200 Mbps y 400 Mbps
Velocidad subida 200 Mbps
Incluye WiFi Hi-Speed y 2 Smart Connect
- TV HD 124 canales Fox Premium
- Telefonía libre 100 números

600 950 5000
gtd.cl

OTRAS RAZONES PARA PREFERIRNOS

Nº1 VELOCIDAD
Nº1 SERVICIO AL CLIENTE

Lionel Varela Álvarez/ La Serena

 @eldia_cl

Un nuevo balance de la situación regional ante el Covid-19 arrojó 6 nuevos casos, con esto son 97 los casos confirmados en total de personas contagiadas con COVID-19.

La Intendente de la Región de Coquimbo, Lucía Pinto, comunicó que, "tenemos 6 nuevos casos de contagios, correspondientes

El edil de la comuna de Choapa, Bernardo Leyton, sostuvo que hasta el momento se desconoce el origen del contagio de la joven de 16 años. Por su parte, la intendenta regional destacó el despliegue en terreno para incrementar toma de exámenes y se refirió a la posible apertura de los grandes centros comerciales de la zona.

a una persona de 84 años de La Serena; dos de la comuna de Ovalle -de 38 y 41 años; una de Coquimbo de 77 años; una mujer de la comuna de Canela, de 16 años; y un menor de 11 años de la Salamanca. Todos se encuentran haciendo cuarentenas en sus hogares".

Además de los casos, la Intendente Pinto también señaló que respecto al plan de Pesquisa Activa 2.0, ayer martes ya salieron a terreno los dispositivos móviles para tomar muestras en lugares de mayor concurrencia de público.

Al respecto, dijo que "comenzamos en un Supermercado de la comuna de Coquimbo, en los que esperamos recibir 60 test durante el día. Todo esto, va orientado a las personas que tienen mayor riesgo y mayores contactos con el público".

"Esta salida a pesquisar se continuará realizando en los próximos días, en otros puntos de la región. Pronto estaremos en la comuna de Salamanca y en otras localidades de la provincia de Choapa, y también en las comunas de Elqui, principalmente, en la ciudad de La Serena", agregó la Intendente Pinto.

Entre otros antecedentes, la autoridad regional comunicó que en las últimas 24 horas se realizaron 238 exámenes, la mayor cifra hasta la fecha, mientras que se recibieron 155 test ya procesados.

La región reporta además de 66 personas recuperadas, es decir, que han recibido su alta médica, y dos personas internadas, uno en el hospital de Coquimbo y otro en el hospital de La Serena, estables y que no han requerido de ventilación mecánica.

LABORATORIO DE OVALLE

El director (S) del Servicio de Salud Coquimbo, Edgardo González indicó que se sigue trabajando en la implementación de los hospitales de campaña de La Serena con 100 camas e Illapel con 20, como también en la ampliación del hospital de contingencia en Ovalle que debería llegar a 100 camas.

Respecto al funcionamiento del Laboratorio de Ovalle, González informó que el recinto entró en una etapa de mantenimiento lo que obligó a suspen-

NUEVO BALANCE ARROJÓ 6 NUEVOS CONTAGIOS

Primer caso positivo en Canela preocupa a autoridades locales



Ayer se dio inicio al plan de Pesquisa Activa 2.0, ya salieron a terreno los dispositivos móviles para tomar muestras en lugares de mayor concurrencia de público.

EL DÍA

“Esta salida a pesquisar se continuará realizando en los próximos días, en otros puntos de la región. Pronto estaremos en localidades de la provincia de Choapa y La Serena”

LUCÍA PINTO
INTENDENTA REGIONAL

der el procesamiento de muestras por algunos días.

"Es así que se están derivando las muestras de la provincia de Elqui al laboratorio de Ceaza, que comenzó a funcionar este lunes, y la provincia de Choapa a San Felipe. Además, se enviarán muestras pendientes a la Universidad Católica del Norte y a laboratorios del sector privado de la Región Metropolitana. La idea no es generar una demora en los exámenes que retrasen los diagnósticos".

CASO EN CANELA

El alcalde de Canela, Bernardo Leyton, indicó que existe bastante preocupación por el primer caso en su comuna y que el personal del Departamento de Salud municipal se encuentra pesquizando los contactos estrechos de la joven de 16 años que dio positivo y que fue confirmada en el informe regional del día de ayer.

"En una comuna pequeña es complejo tener un caso, existe mucha preocupación, las personas tienen temor de ir al almacén o salir. Esta persona no viajó a ningún lado, solo tuvo contacto con familiares en reuniones en su casa y al parecer por ahí se habría generado el contagio, eso no se sabe todavía bien".

Leyton sostuvo que no ha existido una discriminación contra esta familia de parte del resto de la comunidad al ser un lugar donde todos se conocen.

Reapertura de centros comerciales

Respecto a la reapertura de los centros comerciales en vísperas de la celebración del Día de la Madre, la intendenta Lucía Pinto manifestó, la tarde de ayer, que todas las medidas preventivas deben partir de la responsabilidad, la conciencia y el autocuidado de las personas. "Partamos nosotros siendo responsables. Como autoridades no tenemos la facultad para obligar a cerrar a un centro comercial, esta medida se realizó por un acuerdo con las empresas de los mall. Durante la semana, el jefe de zona, Pablo Onetto y el seremi, Alejandro García se reunieron con las personas del mall, quienes le presentaron un protocolo para retomar las actividades. El seremi revisó el protocolo y realizó varias sugerencias para que ellos pongan en marcha. Reitero que no podemos cerrar un centro comercial, pero si podemos fiscalizar y vigilar que las medidas que se tomen en este protocolo sean llevadas a cabo de manera estrictas. Debemos ser responsables si estos mall abren, esperemos que se den las condiciones y nosotros nos vamos a encargar de fiscalizar".

Al respecto, el seremi de Gobierno, Ignacio Pinto, afirmó que "en Ovalle se abrió durante el fin de semana algunas tiendas del mall y según apreciaron las autoridades se brindaron todas las medidas de seguridad y resguardo para las personas, además de contar con un buen comportamiento de los usuarios"

"Pero mientras no se sepa de dónde y cuándo se contagió va a seguir siendo una preocupación para todos".

En cuanto a las medidas preventivas que se han tomado en la comuna de Canela, el edil destaca las implementadas con recursos municipales que han permitido saturar varios lugares concurridos.

"Hoy tuvimos la feria acá una vez a la semana, llegó un oficial del ejército y nos felicitó por la organización de tener un ingreso controlado por grupo y con puntos sanitarios", agregó.

El edil de Canela sostuvo que las juntas

de vecinos le han solicitado que interceda con la autoridad y se mantenga el punto sanitario en la zona sur de la comuna que da a Illapel para evitar el ingreso de personas sospechosas de Covid-19.

"El caso de esta chica se produjo el pasado jueves cuando se sintió mal y luego recién de cinco días tuvimos los resultados que dio positivo. Nosotros fuimos a su hogar a tomar las muestras para no exponer las personas".

La joven como sus contactos estrechos se encuentran en cuarentena en su hogar, con todas las medidas preventivas necesarias.

Alejandra Carvajal / La Serena

@eldia_cl

En plena ejecución y con un cronograma hasta el 15 de mayo se encuentra el plan "Pesquisa Activa 2.0" anunciado por las autoridades regionales, en el marco de la búsqueda de los casos asintomáticos de Covid-19 en la zona.

La reformulación de la estrategia se anunció y comenzó el lunes centrándola, en primera instancia, en supermercados y lugares que reciben gran afluencia de público vulnerable a contagios. De esta forma, el primer recinto correspondió a uno ubicado en el sector de Tierras Blancas en la comuna de Coquimbo donde se realizaron 60 exámenes.

"Tal como lo anunciamos el lunes, la mañana de ayer se inició el despliegue de equipos móviles hacia aquellos lugares de mayor afluencia de público para tomar muestras", contó la intendenta Lucía Pinto.

El director subrogante del Servicio de Salud, Edgardo González, detalló que una vez terminada la primera etapa de testeo en los Establecimientos de Larga Estadía para Adultos Mayores



REFERENCIAL / LAUTARO CARMONA

El plan "Pesquisa Activa 2.0" tiene como objetivo buscar en la población de riesgo los casos asintomáticos, las autoridades anunciaron que en primera instancia se aplicará en supermercados y espacios con gran afluencia de público.

CON 60 MUESTRAS

INICIAN PESQUISAS COMUNITARIAS EN SUPERMERCADO DE COQUIMBO

60

muestras se tomaron en un supermercado de Tierras Blancas para buscar los casos asintomáticos.

(ELEAM) y residencias del Sename comenzaron con las pesquisas comunitarias dirigidas a la población vulnerable, como trabajadores y usuarios y que el plan está en "plena ejecución".

"Este despliegue se realiza con personal del Cesfam del sector, este 06 de mayo continuaremos en Tierras Blancas, luego pasaremos a Salamanca, Illapel y La Serena. Tenemos una programación hasta el 15 de mayo", agregó la autoridad.

En el balance diario correspondiente al día lunes, la jefa regional aseveró que los dispositivos móviles de atención primaria de salud pedirán voluntariamente a las personas someterse al testeo con el fin de comprobar o descartar infecciones.

LA VOZ DE LA ACADEMIA

La doctora en salud pública, Paola Salas, conversó el lunes con El Día Tv acerca del panorama sanitario de la región y si bien la entrevista se registró antes del anuncio del plan "Pesquisa Activa 2.0", hay antecedentes que se pueden rescatar respecto a la búsqueda de los pacientes positivos asintomáticos.

La estrategia enmarcada en el plan "Pesquisa Activa 2.0" tiene como objetivo buscar los casos asintomáticos que pueda haber en la región. Según comentó Edgardo González, director (S) del Servicio de Salud esta jornada se continuará trabajando en el sector de Tierras Blancas, luego se aplicará en Salamanca, Illapel y La Serena.

Respecto a la baja positividad de casos y el rol que podría tener la aduana sanitaria ubicada en Pichidangui, Salas aclaró que por más que se instalen controles de esta naturaleza lo preocupante es que el covid-19 ya está circulando en la comunidad

"Estamos en fase 4 y eso significa que no nos van a venir a enfermar desde afuera, nosotros ya tenemos el virus circulando y lo que se debe hacer es encontrar los positivos de nuestras comunidades", detalló.

Respecto a los lugares de búsqueda, la doctora de la ULS volvió a decir que quizás no se está pesquisando donde se debería y que según su experiencia como epidemióloga, los testeos se podrían aplicar en la población que usa locomoción colectiva, trabajadores

que atienden público y funcionarios de la salud.

"Si yo voy al supermercado y están tomando exámenes en el recinto a mí no me van a encontrar positiva porque yo salgo a comprar una vez al mes, quizás le estamos haciendo exámenes a quienes no necesariamente son los grupos de riesgos, debiésemos tomar a los de la locomoción colectiva que tienen mucho contacto con otras personas, a los trabajadores que atienden gente, a los funcionarios de la salud porque ahí está documentado que entre un 3% y un 10% podrían estar positivo, es súper importante saber a quién le estamos tomando el examen para encontrar los positivos, aquí hay que trabajar en base al riesgo", puntualizó.

Este despliegue se realiza con personal del Cesfam del sector, este 06 de mayo continuaremos en Tierras Blancas, luego pasaremos a Salamanca, Illapel y La Serena".

EDGARDO GONZÁLEZ
DIRECTOR (S) SERVICIO DE SALUD

15

de mayo es la fecha que contempla el actual cronograma del plan "Pesquisa Activa 2.0".

IMPLEMENTADAS POR EL GOBIERNO

Hasta \$50 millones de multa para quienes no cumplan con medidas preventivas

Desde la Seremi de Salud anunciaron que endurecerán las sanciones por no uso de mascarillas en el transporte público y privado remunerado, en espacios como calles y terminales de buses y, que se aumentarán las fiscalizaciones para revisar que se cumplan todos los protocolos de higiene en lugares de trabajo y comercio general, además se reforzará la educación en relación al distanciamiento social y el uso correcto del protector buconasal.

Alejandra Carvajal / La Serena

 @eldia_cl

Con la intención de reforzar el uso de la mascarilla y el cumplimiento de los protocolos de higiene, la Seremi de Salud de Coquimbo anunció que endurecerán las sanciones a quienes infrinjan las medidas sanitarias.

Cabe recordar que el pasado 8 de abril el Ministerio de Salud decretó la obligatoriedad de la protección buconasal como medida para frenar la propagación del Covid-19.

Solo ocho días después, a nivel nacional se cursaron 435 infracciones y de esas 152 ocurrieron en la Región de Coquimbo, convirtiéndose en la zona con más incumplimiento a la norma.

La medida rige para aquellos lugares cerrados con más de 10 personas, en todo lugar público como el comercio, instituciones, recintos educacionales, de salud y deportivos, además de ascensores y transportes remunerados. Sin embargo, esta no estaría siendo respetada por una parte de la población.

Es por esto que las autoridades, en su estrategia para evitar nuevos contagios—ahora comunitarios—, anunciaron que actuarán con mayor fuerza para inspeccionar el uso del protector, así como el distanciamiento social y revisar que se cumplan todos los protocolos de higiene preventiva en los lugares antes mencionados.

“Aumentaremos las fiscalizaciones



Desde el 08 de abril el uso de mascarilla en el transporte público o privado remunerado es obligatorio. De esta forma, los pasajeros y conductores deben abordar la máquina con el protector buconasal.



Ayer los fiscalizadores de la Seremi de Salud de desplegaron al terminal de buses de La Serena para inspeccionar el correcto uso de la mascarilla en la locomoción mayor.

“ Se revisará que se cumplan todos los protocolos de higiene preventiva en espacios laborales, como supermercados, bancos y comercio en general”.

ALEJANDRO GARCÍA
SEREMI DE SALUD

por el uso obligatorio de la mascarilla en el transporte público y privado remunerado, ya sea en las calles como en los terminales de buses. Además, reforzaremos la educación en relación al distanciamiento social que debe existir en lugares con afluencia de público, donde también se inspeccionará sobre el uso correcto de la mascarilla. Y se revisarán que se cumplan todos los protocolos de higiene preventiva en espacios laborales, como supermercados, bancos y comercio en general”, precisó el seremi de Salud, Alejandro García.

Los encargados de fiscalizar son los funcionarios de salud, Carabineros y las Fuerzas Armadas y las multas para

los infractores pueden ir desde 1 U.T.M hasta 1.000 U.T.M.

“Respecto al endurecimiento de las sanciones, las multas por incumplimiento de estas medidas pueden alcanzar las 1.000 UTM (\$50 millones), como también la prohibición de funcionamiento o clausura de algún establecimiento fiscalizado”, agregó.

La autoridad aclaró que la disposición contempla a todo el país y que responde al incumplimiento de las estrategias implementadas por el Gobierno ante la emergencia del Covid-19.

Desde la institución también informaron que hasta la fecha registran un total de 437 controles a personas por profesionales de la Seremi de Salud y 158 controles reportados por Carabineros de Chile. Además, se han cursado 9 sumarios sanitarios en la región por incumplimiento de medidas preventivas en locales de elaboración de expendio de alimentos, lugares de trabajo, comercio y servicios con atención a público.

Desde principio de abril que las autoridades sanitarias han enfatizado que, siguiendo las recomendaciones de la OMS, el protector buconasal ayuda a disminuir las posibilidades de contagio, sin embargo, no reemplaza el lavado de manos y el distanciamiento social, medidas clave para frenar la propagación del virus.

LLAMADO AL AUTOCUIDADO

A pesar del decreto emanado del Minsal, las municipalidades han apostado por ordenanzas municipales, así por ejemplo en Coquimbo desde el 10 de abril que es obligatorio el uso de elemento de protección en todos los espacios públicos hasta que dure el estado de excepción por catástrofe o hasta que el concejo municipal determine lo contrario. El incumplimiento podría ser sancionado con multas que podrían llegar a los 50 mil pesos.

Tras la confirmación de los primeros casos en Vicuña, el jefe comunal, Rafael Vera, comunicó a través de una transmisión en su cuenta de Facebook que dictará una ordenanza que obligue el uso de mascarillas.

En tanto en La Serena, Roberto Jacob, apela al autocuidado y a la responsabilidad de los ciudadanos “eso es mucho más importante”, ya que las personas deben entender que hay una pandemia.

En esta línea, el seremi García recordó que el Minsal emitió una normativa que faculta a los municipios fiscalizar el uso del implemento, “con esto nosotros le damos la potestad para que nos ayuden a fiscalizar, denunciar y luego nosotros hacer la investigación y el sumario correspondiente”.

14 FEMICIDIOS HASTA MAYO

Red de apoyo para mujeres víctimas de violencia incluye duplas psicosociales y asesoría legal

La situación sanitaria actual y el llamado a permanecer en casa ha generado, en muchos casos, que los problemas del hogar se intensifiquen y que mujeres víctima de violencia estén más expuestas, es por eso que desde SernamEG recordaron que cuentan con un circuito que ante casos de maltrato de género se activa para entregar ayuda, no sólo a las víctimas, sino al entorno y también al agresor.

Javiera Sánchez C-M / La Serena

@eldia_cl

De acuerdo a registros del Servicio Nacional de la Mujer y Equidad de Género (SernamEG) el año 2019 se consumaron 46 femicidios en todo Chile y ninguno en la región de Coquimbo, solo seis intentos frustrados.

Hasta el 4 de mayo de este 2020 en el país se habían registrado 14 femicidios consumados y 33 frustrados, siendo el caso de Yulisa Cerda el primero en la región de Coquimbo y el número 14 en Chile.

La joven de 22 años fue asesinada por su pareja el pasado 28 de abril en Las Compañías, a quien ya había denunciado en tres ocasiones por violencia, situación que demostró la importancia del sistema de resguardo de las víctimas que denuncian a sus agresores y de las redes de apoyo para su entorno.

Un caso que además genera desconfianza en quienes depositan su seguridad en las instituciones, es por eso que desde SernamEG recordaron que existe un protocolo que se activa en estos casos y cuatro Centros de la Mujer en la región donde se entrega apoyo psicológico, social y legal a mujeres.

“No queremos que ninguna mujer que necesite ayuda ante una situación de violencia se sienta sola. Es por ello, que a diario junto al Ministerio de la Mujer y la Equidad de Género, fortalecemos nuestra coordinación con todos nuestros dispositivos y las redes intersectoriales de la región, poniendo especial énfasis en quienes forman parte fundamental del circuito de respuesta en violencia contra las mujeres que son las instituciones policiales y de justicia, para acoger, ayudar, orientar y derivar” indicó la directora regional de SernamEG, María Soledad Rojas.

Este protocolo está dirigido a mujeres mayores de 18 años que viven o han vivido violencia de género en contexto de pareja o ex pareja y la ayuda se entrega a través del Programa de Atención, Protección y Reparación en Violencia contra las Mujeres (VCM).

“Al acudir a estos dispositivos, la mujer recibe atención inmediata de primera acogida y evaluación de riesgo, para luego derivarla a atención de dupla psicosocial y asesoría legal

KEYLA MARÍN

ENCARGADA REGIONAL DEL ÁREA DE VCM

Keyla Marín Maidana, Encargada Regional del Área de VCM explicó que cuando una mujer acudía a estos dispositivos de apoyo se le entregaba la ayuda de forma inmediata, se le realizaba una evaluación de riesgo y luego, dependiendo de la gravedad del caso, era derivada a atención de dupla psicosocial y asesoría legal.

“Lo que buscamos es que la mujer se sienta apoyada en todo momento, sobre todo hoy en tiempos de cuarentena. Por ello, hemos redoblado los esfuerzos junto a los equipos de toda la región. Esta atención, se está desarrollando de forma remota y presencial en los casos más urgentes y reforzado por las distintas instancias que se han activado para fortalecer la respuesta a las mujeres que viven violencia de género, como el fono 1455”.

CIRCUITO INTERSECTORIAL DE FEMICIDIO

Además de la contención emocional, apoyo psicológico y asesoría legal que presta el organismo a mujeres violentadas, el SernamEG encabeza el Circuito Intersectorial de Femicidio, esto con el objetivo de analizar el trabajo de coordinación, derivación y los procedimientos de acogida de las denuncias ante casos de violencia grave y la activación ante femicidios frustrados y consumados.

Este protocolo se activa en casos de

violencia extrema, estableciendo contacto con la familia, ofreciendo patrocinio legal y coordinando el apoyo psicosocial con el Centro de Atención de Víctimas o Centros de la Mujer.

TERAPIA PARA EL AGRESOR

El Centro de Reeducción de Hombres que Ejercen Violencia de Pareja, es uno de los dispositivos del organismo donde se le ofrece atención psico-socio-educativa especializada para la disminución y prevención de la violencia ejercida por hombres en contra de las mujeres, también en el ámbito de pareja.

CASAS DE ACOGIDA

En Chile existen 109 Centros de la Mujer, 4 de ellos en la región de Coquimbo, cubriendo toda la zona y con atención presencial, durante la emergencia sanitaria, de lunes a viernes de 9:00 a 14:00 horas.

Además, se encuentran las Casas de Acogida que brindan residencia temporal a mujeres, junto a sus hijas e hijos, que se encuentran en situación de riesgo grave y/o vital, producto de la violencia en el contexto de pareja.

Por otro lado, desde SernamEG indicaron que existía el fono orientación 1455 “este número es un vínculo seguro a cargo de profesionales expertos en la temática y de plena confidencialidad las 24 horas del día, y aunque no se tenga saldo en el celular se pueden contactar y recibir la información que necesitan” finalizó su directora.

servitec

clima ■ ■ ■

Que tu lugar de **trabajo** y tu **hogar** estén **calefaccionados** este invierno.





Split Muro Inverter Bosch Climate 5000
9.000 BTU

antes: \$449.990

OFERTA \$399.990

Precios con IVA incluido



- Tecnología Full Inverter
- Triple Acción de Filtrado
- 2 Años de Garantía
- Mayor Durabilidad
- Para ambientes fríos y calientes

BOSCH

Jorge Montt 507, La Serena

Fono 224 910 949 - contacto@servitecclima.cl

www.servitecclima.cl

SEREMI SALUD, ALEJANDRO GARCÍA

“Hasta el momento tres personas han salido positivas de Las Compañías”

Javiera Sánchez / La Serena

 @eldia_cl

En entrevista con diario El Día, la Autoridad Sanitaria de la región, Alejandro García, se refirió a diversos temas contingentes relacionados con la crisis sanitaria y aclaró que desde la Seremi de Salud se estaba realizando una pesquisa activa, comunicándose con cada uno de los contactos de personas positivas para descartar contagios y realizando los exámenes correspondientes.

-El miércoles de la semana pasada la intendenta anunció que se había perdido la trazabilidad en la región debido al caso de Las Compañías, en lo concreto, ¿qué significa haber cambiado de fase y cuál es la situación actual de la región de Coquimbo?

“Existían 4 fases cuando se inició la era covid y posteriormente esas fases se han ido fundiendo entre ellas de acuerdo a lo indicado por la OMS y el Ministerio de Salud nuestro, por lo tanto la fase 1 y 2 se fusionaron y la fase 3 y 4 también se fusionaron.

Las medidas que ha adoptado el Gobierno con respecto al control, al manejo y al seguimiento de la patología covid-19 son las mismas entre las fases 3 y 4, lo único que cambia es el concepto epidemiológico, eso significa que pasando de la fase 3 a la 4, de forma interna, es cuando se pierde la trazabilidad y no se sabe dónde la persona se infectó.

Dentro de las hipótesis que uno busca dentro de la investigación epidemiológica no está claro donde se infectó la persona y eso justamente es lo que pasó en Las Compañías, se hicieron las investigaciones epidemiológicas, se conversó con la persona, con la familia, si había tenido contacto, viajes al extranjero y no se vio en ninguna parte de su relato donde se había contagiado, por lo tanto, por un solo caso donde no tenemos la claridad de donde se contagió perdimos la trazabilidad”.

-De acuerdo al mismo caso donde se perdió la trazabilidad, se anunció el empadronamiento de 1.178 vecinos del sector, ¿qué medidas se están tomando, se están realizando los exámenes a todos ellos para descartar contagios?

“A raíz de este caso donde no teníamos la hipótesis clara de donde se



El Seremi de Salud de la región de Coquimbo indicó que se fortalecerán las fiscalizaciones para quienes no cumplan con las medidas establecidas por la Autoridad Sanitaria como el uso de mascarilla, cuarentenas y resguardo en locales comerciales para los trabajadores y los usuarios.

Hace unos días se anunció que la región de Coquimbo había perdido la trazabilidad de los contagios y pasado a fase cuatro de la enfermedad. El Seremi de Salud, en conversación con El Día, indicó que por ese caso se empadronó a más de 200 hogares del sector y se tomaron 125 muestras con tres resultados positivos de personas asintomáticas. Por otro lado, se refirió a las fiscalizaciones que realizarán al comercio, las estrategias de pesquisa y a la “nueva normalidad”.

125

Exámenes PCR se tomaron a contactos de la paciente de Las Compañías, caso donde se perdió la trazabilidad en la región.

contagió la persona, inmediatamente nosotros le pedimos apoyo a la PDI donde realizó un empadronamiento abarcando aproximadamente tres cuadras a la redonda y en total se empadronaron 289 hogares.

De esos 289 hogares se seleccionó, del punto de vista epidemiológico, a aquellas familias que presentaban un riesgo de poder desarrollar la infección o mayor riesgo de desarrollar la enfermedad más grave, que son personas con enfermedades crónicas y adultos mayores.

De forma dirigida y activa, y gracias a la ayuda de Atención Primaria de la Corporación Gabriel González Videla, se tomaron 125 muestras. Nosotros fuimos a buscar esas muestras en forma directa por parte de la APS y se hizo un estudio directo epidemiológico con ellos y eso ha arrojado hasta el momento que tres personas han salido positivas de Las Compañías, por lo tanto, la búsqueda ha sido muy buena y efectiva.

Además de la búsqueda activa nosotros hacemos la búsqueda de los contactos estrechos y esos han salido negativos, sin embargo con esta pesquisa activa nosotros hemos aumentado la cobertura de diagnóstico de aquellos que puedan haber tenido contacto o que estén circulando con la infección. Cabe destacar que las tres personas que han sido diagnosticadas con esta metodología son todas asintomáticas, no presentan síntomas, por lo que en este momento están guardando reposo con cuarentena”.

EL DÍA

-Ayer se anunció el plan de pesquisa activa, además de esa estrategia, ¿qué otras han pensado en implementar para detectar casos asintomáticos en la región?

“Para aumentar esta cobertura lo que nosotros anunciamos hace dos semanas fue esta ambulancia de Senda que amablemente nos prestaron para poder utilizarla como una ambulancia covid la que concurre, por ejemplo, a los centros de Sename, los ELEM y va a concurrir a las penitenciarías y pacientes dializados. Estos grupos lamentablemente son de mayor riesgo, por lo que es importante detectar si existen casos, aislarlos, manejarlos y seguir a sus contactos.

Además tenemos otro grupo, como el de los supermercados, en esos casos el concepto es distinto, son personas de alto riesgo por la cantidad de contactos con personas que puedan tener la enfermedad”.

-Existen denuncias a través de RRSS de personas que han ido a diversos centros asistenciales por estar en contacto directo con casos positivos pero que no se les ha realizado el examen por no tener todos los síntomas, ¿qué criterios se está usando para la toma de muestras considerando el alto % de asintomáticos y quienes han presentado síntomas diferentes a los habituales, como pérdida del gusto y olfato, por ejemplo?

“Dentro de todos los casos los principales síntomas que se han presentado en la región son, el 51% tos, el 42% cefalea, el 37% mialgia, que son los dolores musculares, el 36% dolor de garganta, el 28% fiebre. La pérdida de olfato, la pérdida de gusto y la dificultad respiratoria están cerca de un 8%, 9%, por lo tanto, cuando de forma interna pasamos de fase 2 a 3, la cefalea no estaba incluida dentro de los síntomas que había que detectar y nosotros como región la incluimos.

Ahora, del punto de vista de los síntomas, se van a ampliar y dentro de esta ampliación de síntomas justamente está la cefalea, la pérdida de olfato y del gusto y acá en nuestra región se están buscando los mismos síntomas.

Respecto a las denuncias, cuando una persona tiene sospechas, que se manifiesta en uno de estos síntomas, concurre a su médico

“Con esta pesquisa activa nosotros hemos aumentado la cobertura de diagnóstico de aquellos que puedan haber tenido contacto o que estén circulando con la infección”.

“Los malls nos han entregado protocolos específicos que están basados en indicaciones ministeriales, ellos pueden abrir de forma paulatina pero deben cumplir con lo indicado por el Minsal y nosotros lo que hacemos es fiscalizarlos”.

o la red de salud que corresponde y de acuerdo a la sintomatología y condiciones de riesgo, el médico determinará si es un caso sospechoso, le pedirá el examen de PCR y enviará a cuarentena mientras están los resultados.

En ese momento el médico tiene la obligación de informar, a través de un programa computacional que se llama el Epivigila, a la Seremi de Salud del caso sospechoso. En base al Epivigila revisamos que cuando lleguen los antecedentes del paciente, si es positivo inmediatamente la Unidad de Epidemiología del Departamento de Salud Pública de la Seremi de Salud se pone en contacto con la persona y se le pide el relato y contactos.

Con el relato del paciente positivo la Unidad de Epidemiología comienza a buscar a aquellos contactos y ve cuáles son de alto riesgo y a ellos se les llama

para que concurran a un centro asistencial o para que ellos vayan a los hogares y se les toman las muestras. A las personas que han tenido contacto con un caso positivo la Seremi de Salud llama, los identifica.

En el caso que la persona tenga duda lo que debe hacer es llamar al fono responde y desde donde le darán las indicaciones. Nosotros hacemos la búsqueda activa y si la persona tiene dudas tiene que llamar al teléfono de la Seremi de Salud o al salud responde y ahí le indicamos si es o no un contacto”.

-Ayer se informó de 66 casos recuperados, ¿se les está realizando el examen para darlos de alta?

“La PCR única y exclusivamente está orientada como diagnóstico y hay protocolos específicos que están en la página web del Minsal donde dice, por ejemplo, que si una persona tiene síntomas leves y han pasado 14 días desde que pasó su sintomatología, ya se considera que puede estar dado de alta, no es contagioso y que puede seguir con su vida normal.

La PCR no está orientada, en este momento, como indicador de curación, porque aún existen trazas de virus dando vueltas en el organismo pero que no representan peligro ni para la persona ni para los demás”.

-Se viene el día de la madre, una de las mejores fechas para el comercio y algunos locales y malls están implementando medidas de resguardo para poder reabrir sus puertas, ¿cómo asegurar que no suceda lo mismo que en otras regiones donde el comercio tuvo que cerrar por el mal comportamiento de la gente y cómo evitar que se disparen los contagios cuando la misma autoridad regional anunció un contagio comunitario en la región?

“Las medidas en este momento tienen que ser las mismas que hemos tomado hasta ahora, distanciamiento social con más de un metro y medio de distancia, usar la mascarilla, lavado de manos, que son las que tienen que tomarse siempre.

Por otro lado, los centros comerciales, con quienes ya hemos tenido reunión, principalmente con los malls, donde el Ministerio de Salud hizo indicaciones generales para el cuidado de los trabajadores y de los usuarios. Por lo tanto, los malls nos han entregado protocolos específicos que están basados en esas indicaciones minis-

teriales, ellos pueden abrir de forma paulatina pero deben cumplir con lo indicado por el Minsal y nosotros lo que hacemos es fiscalizarlos.

Tenemos que ver que cumplan con las normativas que el Minsal ha indicado sobre el distanciamiento, el uso de baños, estacionamientos, indicadores de la cantidad de personas que pueden entrar, qué está haciendo cada local para proteger a sus trabajadores, todo eso se fiscaliza.

En el caso que se encuentre alguna cosa que no corresponde se inicia un sumario sanitario y eso significaría que la persona puede no tener ningún problema, uno leve que se pueda subsanar y se le da una amonestación o puede que sea grave y que represente realmente un peligro para la salud pública y se puede, en este caso, cerrar o prohibir el funcionamiento de esa tienda en forma temporal o para siempre y desde el punto de vista monetario se le cobra una multa a la persona”.

-Tanto el presidente Piñera como el Ministro Mañalich han hablado de la nueva normalidad, ¿cómo describiría usted esta nueva normalidad para nuestra región y por cuánto tiempo cree podría extenderse?

“Va a haber mucho tiempo en volver a la normalidad donde podíamos salir, juntarnos, hacer fiestas, ir a restaurantes, un montón de cosas. Eso va a ser muy difícil porque todavía tenemos circulación de personas con el virus, las que estamos identificando.

En este momento en nuestra región no tenemos fallecidos y no tenemos pacientes graves en respiradores, hemos tenido dos o tres personas que han salido rápidamente de los respiradores e inclusive están dados de alta, por lo tanto, eso se va a demorar un tiempo.

Cuando se habla de esta nueva normalidad es una normalidad controlada que tiene que ser, obviamente, en forma paulatina y controlada. Ese control lo tenemos que hacer todos nosotros, si las personas ven que no se está cumpliendo que nos avise porque vamos a estar fiscalizando, ahora el Ejército, Carabineros, PDI, las municipalidades y la Seremi de Salud están siempre fiscalizando y eso siempre se va a realizar. Por lo tanto, la entrada a esta nueva normalidad es en forma paulatina, controlada y vigilada”

RESTAURANT

pasta = brazza

- Happy hour
- Almuerzos
- Desayunos
- Cenas
- Menús diarios
- Pastelería

@pastaebrazza @pastaebrazza

Cordovez 444, La Serena | reservas@pastaebrazza.cl | +51 266 4181

Un auténtico restaurant criollo de La Serena

Desde el Guatón
Comida Chilena... Bien Chilena

ESPECIALIDADES:
Pastel de Choclo, Cazuelas, Plateada, Guatitas
DEL MAR: Pastel de Jaibas, Pailas Marinas, Congrio, Reina, Caldillos.
MENU: \$4.000 incluye Entrada, plato de fondo, postre y bebida o limonada

COMEDORES ESPECIALES PARA EVENTOS Y CUMPLEAÑOS | BRASIL 750 - FONOS: 51 2 211519 ESTACIONAMIENTO AL COSTADO

MARTIN FIERRO
CARNES A LA LEÑA

SALONES PARA REUNIONES Y EVENTOS | CORDERO MAGALLANICO | PESCADOS Y PASTAS | JUEGOS INFANTILES

Reservas 51/2212686 51/2219002 | info@martinfierrro.cl

DICEN QUE LA SITUACIÓN QUE ESTÁN VIVIENDO ES CRÍTICA

COLECTIVEROS EXIGEN AYUDA DEL GOBIERNO Y PARALIZAN POR 24 HORAS



LAUTARO CARMONA

Los dueños de colectivos de la zona se plegaron al paro nacional convocado para hoy por la federación nacional que los agrupa, mientras que los choferes denuncian que los amenazaron con una multa de 50 mil pesos si no paralizan las actividades, lo que consideran injusto y abusivo.

Óscar Rosales Cid/ La Serena

@eldia_orsales

El gremio de dueños de colectivos anunció un paro de 24 horas para hoy en la zona, exigiendo la ayuda del gobierno para poder enfrentar la crisis que están viviendo, indicando, entre otras cosas, que la mayoría de las líneas están recibiendo un 30% de lo que producían en épocas normales.

La convocatoria oficial es a nivel nacional y la hace la Confederación de Taxis Colectivos y Transporte Menor y desde la organización de taxis colectivos de Coquimbo señalaron que el 99% de las líneas participarán del paro.

Además, están solicitando que se les vuelva a pagar un bono que se les pagó hasta hace dos años atrás, por cerca de dos millones de pesos anuales por compensaciones provenientes del llamado Fondo Espejo.

Pero algunas de las solicitudes que han hecho no solamente es-

Algunas de las solicitudes que han hecho se las han dado, pero buscan un bono para paliar las pérdidas indicando que en relación a lo que producían en épocas normales están recibiendo solo un 30% de los ingresos. También buscan que se les den mascarillas y que se le congelen, por el momento, las deudas de los vehículos.

tán destinadas a las necesidades de los propietarios de los vehículos de alquileres, sino que también a los conductores, puesto que están solicitando que se les entregue alcohol gel y mascarillas para que los choferes puedan trabajar protegidos contra el Coronavirus.

Otra de las peticiones es que se les deje de cobrar durante la crisis del Covid-19 las deudas que mantienen con sus automóviles y que se les está haciendo imposible cancelar debido a los bajos ingresos que estarían teniendo.

LAS DIFERENCIAS

Si bien el llamado de los dueños de colectivos a paralizar y parte de las reivindicaciones son compartidas por algunos conductores, los dirigentes de los choferes dijeron estar molestos por cómo se tomó la medida y porque han recibido presiones y amenazas para paralizar las actividades, explicando que los propietarios llaman a paro son reunirse con ellos y los amenazan con cobrarles una multa si no lo hacen y tampoco descartan cobrarle la cuota que deben pagar

cada día en que trabajan.

Marcos Ponce, presidente regional de conductores y presidente del Sindicato provincial Elqui de Conductores, explica que hay molestia por cómo se arribó al paro, “todo ha sido muy engorroso, porque ellos nunca se acercaron a nosotros y ha habido un tipo de presiones y la gente está ofendida. Por ejemplo se les va a multar con 50 mil pesos si no paran y no tenemos ninguna garantía de que no se les cobre las cuotas (pagan una cuota diaria), no hay nada claro y los gremios, federaciones, los dirigentes, le han dicho a los conductores que ellos hablen con el dueño del auto para ver si no pagan la cuota. Entonces, ellos no se hacen responsables y si ellos deciden ir a paro deberían dejar sin efecto el pago, no dejarlo en manos del dueño, porque si no quiere perder esa plata se la va a cobrar igual al conductor, aunque no trabaje porque van a paro”.

También Marcos Ponce puso en evidencia la dicotomía de los dirigentes dueños de colectivos, ya

“Se ha ido cediendo en la medida de lo posible en la gran mayoría de las solicitudes, por ejemplo, en el caso de la vacunación contra la influenza”.

JUAN FUENTES

SEREMI DE TRANSPORTES Y TELECOMUNICACIONES.

que plantea que “el criterio que usan los dirigentes de las líneas o federaciones son dispares, porque en Coquimbo tienen una disponibilidad diferente y en Ovalle también, es acá en La Serena donde se complica. En Coquimbo han conversado para ponerse de acuerdo en la suspensión de las cuotas, no todos, pero por lo menos en algunas líneas, a pesar que pertenecen todos a la misma organización”, afirma.

LOS CONDUCTORES

Consultados algunos conductores como Juan Zambra, referente a la paralización, confirma que saben del paro y menciona que a ellos les interesa como choferes que se les extienda el bono que se está exigiendo, puesto que la baja que han tenido ha sido sustancial. “El gobierno tendría que hacerse presente con un bono para nosotros, porque la pega está mala en este rato. La recaudación diaria es de un 30% hasta un 40% en algunos casos de lo que se hacía normalmente”.

Y si bien los dirigentes nacionales de los dueños de colectivos convocaron a un paro de 24 horas, en términos generales los conductores no tenían claridad ayer sobre esto, y señalaron que “será por medio día y durante la mañana se definirá si se continúa,



LAUTARO CARMONA

Los conductores de colectivos están exigiendo que el gobierno les garantice la entrega de mascarillas y alcohol gel para desarrollar su trabajo.



LAUTARO CARMONA

El seremi de Transportes y Telecomunicaciones, Juan Fuentes, afirmó que se ha cedido en la mayoría de las solicitudes y que incluso se les vacunó contra la influenza.

pero va a ser como hasta las dos de la tarde, después ya se normaliza”.

Otro chofer entrevistado, Marcelo Reyes sostiene que “Los dueños de los autos reclaman que están mal,

imagínese cómo estamos nosotros que por lo menos tenemos que asegurarles entre 8 y 10 mil pesos diario en plena crisis. Nosotros tenemos que pagar una cuota al día además

“Todo ha sido muy engorroso, porque ellos nunca se acercaron a nosotros y ha habido un tipo de presiones y la gente está ofendida. Por ejemplo, se les va a multar con 50 mil pesos si no paran”.

MARCOS PONCE

PRESIDENTE REGIONAL GREMIO DE CONDUCTORES.

y hacer la plata para nuestras familias, con suerte estamos haciendo entre tres mil y cuatro mil pesos diarios para nosotros. Más encima nos amenazan con una multa de 50 mil pesos si no paralizamos y además pagar el día, es un verdadero abuso. Se quejan de que están mal y nos explotan. Además nunca han compartido el bono como de dos millones anuales que reciben del Transantiago”, precisó.

SEREMI RESPONDE

El seremi de Transportes y Telecomunicaciones, Juan Fuentes, en entrevista con El Día Radio, dijo estar consciente de la paralización a la que se ha llamado, pero advirtió que se les ha cedido en varias de las peticiones que han hecho, como por ejemplo vacunarlos contra la influenza y que se estaba trabajando en los otros temas.

Referente a los bonos, dijo que a lo menos 8 gremios los pedían, “algunos piden bonos de 5 UTM o un subsidio de 150 mil pesos mensuales hasta que dure la crisis sanitaria, otro bono de 300 mil pesos y así como ocho gremios distintos que han hecho sus peticiones. Se ha ido cediendo en la medida de lo posible en la gran mayoría de las solicitudes, como en la vacunación contra la influenza”.

28 MAYO REMATE COQUIMBO

Local Comercial
246 / 238 m²

Maule 701

\$99.000.000

(+569) 3197 2877 | propiedades@tattersall.cl
Carolina Marín, Tel. (+562) 23623046
tattersallgda.cl

webpay | elDía

RSB CHILE FM 96.7

La Higuera 93.9
Punitaqui 103.5
Monte Patria 88.1
Vicuña 89.9
Ovalle 95.9

www.rsbchile.cl

UF 06.05.20: \$ 28.707,92

DÓLAR COMPRADOR: \$ 833,60

DÓLAR VENDEDOR: \$ 833,90

IPC MARZO: 0,3%

IPSA: +1,79%

Registró la Bolsa de Comercio en su índice principal, el IPSA, que cerró el martes en 3.922,40 puntos.

Por su parte, el Índice General de Precios de Acciones (IGPA) presentó un aumento de +1,66% y cerró en 19.615,23 puntos.

Christian Armaza/ La Serena

@eldia_cl

S A fines de abril, la cadena de hoteles y casinos Enjoy - que en esta región opera el casino municipal de Coquimbo - comunicó que la gerencia de la empresa acordó el inicio de un "Procedimiento de Reorganización Judicial" ante la delicada situación financiera que vive a raíz del estallido social y la expansión del coronavirus desde marzo.

Dicho decisión implicó cerrar de manera indefinida sus recintos a lo largo de Chile, como también de aquellos que opera en el extranjero.

Pero no fue lo único, pues según consignaba El Mercurio, Enjoy solicitó ante la Superintendencia de Casinos, finalizar anticipadamente los permisos de operación de los casinos municipales que administra en el país, - entre ellos, el de Coquimbo- que y entrarían en vigencia el próximo año.

Según el matutino de la capital, la empresa aludía a razones de fuerza mayor que le impedían cumplir con las licitaciones adjudicadas.

MOLESTIA EN EL MUNICIPIO

Ante tal situación, Enjoy propuso tres caminos: relicitar los permisos de operación, prorrogar las actuales licencias de casinos de juego y de los plazos para iniciar operaciones de proyectos por cinco años, y que la superintendencia autorice una prórroga adicional de al menos tres años para el inicio de las operaciones de los cuatro casinos municipales, periodo que en la empresa ven como un tiempo razonable para recuperarse financieramente.

Además, la firma ofrece a los municipios de las cuatro comunas con casinos municipales una serie de aportes fijos, pero cuando las licencias estén vigentes.

Una propuesta que desde la comuna-puerto ven como insuficiente, y es más; tanto el alcalde Marcelo Pereira como algunos concejales hacen una lectura sumamente negativa de las acciones que la

ASEGURAN QUE SE PASÓ A LLEVAR A LA COMUNIDAD



LAUTARO CARMONA

Desde el municipio de Coquimbo manifestaron su preocupación por la situación de Enjoy que perjudica dicen, directamente a las arcas municipales.

Municipio de Coquimbo apronta acciones ante crítica situación económica de Enjoy

El alcalde Marcelo Pereira aseguró que solicitará al gobierno apoyo financiero para hacer frente al eventual recorte de los ingresos municipales que se espera, pueda haber a raíz de la crisis que afecta a la firma de casinos. Algunos concejales además, rechazaron la solicitud que ésta hizo ante la Superintendencia de Casinos para terminar anticipadamente los permisos de operación de sus recintos municipales, entre ellos el de la propia ciudad puerto.

empresa ha llevado adelante, pues aseguran, han pasado por encima de la comunidad y ponen en riesgo la sol-

vencia financiera del municipio para cumplir con sus quehaceres sociales.

Cabe recordar que en junio de 2018, Enjoy dejó en el camino a su más cercano competidor, Sun Dreams, al lograr la licitación del casino de Coquimbo por 15 años con la oferta más cara: 481.501 UF versus las 250.777 que presentó su contendiente.

PERJUICIOS A LA COMUNA

Así, ante la situación por la que hoy pasa Enjoy y luego de la solicitud presentada ante la superintendencia, a juicio de la concejal María Paris, "lo que debería hacer la superintendencia (de casinos) es inmediatamente entregarle

la licitación a la segunda empresa que quedó en su oportunidad. Creo que es lo correcto, porque el daño que le está haciendo a los municipios y a la comunidad en general, es muy grande".

En ese sentido, la autoridad señaló que áreas como la recolección de basura o la planificación de la planta municipal de la comuna, dependen directamente de la entrada de recursos que en parte, son financiados por los aportes que entrega el casino, por lo que, ante la eventual ausencia de ellos, en el presupuesto municipal, el menoscabo financiero es importante.

De ahí, que la concejal insista en que "la superintendencia de casinos debe actuar con rapidez y si en este caso, la empresa no responde, la licitación debe quedar para la segunda empresa que quedó en la última licitación".

Por su parte, el concejal Juan Alcayaga, aseguró que la actual situación de la empresa "es absolutamente sorpresiva, porque cuando esta misma empresa se presenta para postular nuevamente a la concesión del casino de Coquimbo, hace una presentación extraordinaria pro-

Factor One

Factoring · Capital de Trabajo

SUCURSALES:

COPIAPO: Atacama 840 - Fono: 5224 62701 - **VALLENAR** Plaza O'Higgins 85 - Fono: 5123 49561

LA SERENA: Balmaceda 595 - Fono: 5122 23187 - 5122 25267 - **COQUIMBO:** Las Heras 318 - Fono: 5123 25671- 5123 13427

OVALLE: Miguel Aguirre 290 - Fono: 5326 27107 **ILLAPEL:** San Martín 215 - Fono: 5325 24085

Encuentra todas las sucursales en: www.factorone.cl

Zona de debates



MARCELO PEREIRA

ALCALDE DE COQUIMBO

Hay que entender que, del presupuesto municipal que son aproximadamente 50.000 millones de pesos, Enjoy aporta el 15%. Es mucha la plata que vamos a dejar de percibir.



JUAN ALCAYAGA

CONCEJAL

Para nosotros como municipalidad de Coquimbo es un golpe bajo, porque los ingresos del casino para nosotros son fundamentales para el servicio social que como municipio desarrollamos.



MARÍA PARIS

CONCEJAL

Lo que debería hacer la superintendencia (de casinos) es inmediatamente entregarle la licitación a la segunda empresa que quedó en su oportunidad. Creo que es lo correcto.



FERNANDO VIVEROS

CONCEJAL

Enjoy es una cadena multinacional que tiene los recursos para poder sostener en buena forma su negocio y evitar precisamente, que por esta medida, se le endose esta situación a la ciudad.

metiendo grandes inversiones. No hay que olvidar que Enjoy compró recientemente el casino de Punta del Este, que es el casino más importante de América del Sur, lo cual implica una inversión tremenda”.

Sobre si los concejales conocían previamente la situación financiera de la firma de hoteles y casinos, Alcayaga señaló que en la última licitación “ellos cumplían con todos los requisitos que la ley exigía, nuestro alcalde nos mostró todo el trámite interno que había. Hubo opiniones, el municipio mostró todos los antecedentes que se pedían, y por eso teníamos la certeza de que habíamos elegido lo mejor para Coquimbo, que nos aseguraba una recaudación bastante interesante para seguir apoyando las obras sociales del municipio”.

Sobre este último punto y el daño financiero que aseguran las autoridades eventualmente generará a las finanzas municipales, el concejal Fernando Viveros afirmó que esperaban “una postura mucho más responsable y solidaria de Enjoy como empresa hacia la ciudad que alberga su participación en el casino municipal, cuestión que no ha

ocurrido”.

“Enjoy es una cadena multinacional que tiene los recursos para poder sostener en buena forma su negocio y evitar precisamente, que por esta medida, se le endose esta situación a la ciudad”, agregó, lo que se traduce explica, en un perjuicio de más de 5.000 millones de pesos en el presupuesto anual del municipio de Coquimbo”.

MEDIDAS

Al respecto, el alcalde de Coquimbo, Marcelo Pereira, quien este martes mantuvo un encuentro virtual con otros alcaldes de comunas con casino,

¿Qué es una reorganización judicial?

Es un procedimiento judicial, que tiene por finalidad la reestructuración de los pasivos y activos de la Empresa Deudora, cuando ésta es viable.

A ella, pueden someterse sólo las empresas deudoras ante el tribunal competente, esto es, el del domicilio del deudor.

Al respecto, son consideradas empresas deudoras aquellas personas jurídicas de derecho privado, con o sin fines de lucro, personas naturales contribuyentes de Primera Categoría, y personas naturales contribuyentes del artículo 42 N° 2 de la Ley sobre Impuesto a la Renta.

Este proceso de reorganización judicial se divide en varias etapas, siendo la primera, la presentación ante el tribunal competente de la solicitud de inicio del Procedimiento Concursal de Reorganización. El proceso sigue con la solicitud de nominación de Veedor ante la Superintendencia de Insolvencia y Reemprendimiento. Continúa con la dictación por el tribunal de la resolución de reorganización/ inicio de la Protección Financiera Concursal. Sigue la presentación de la propuesta de Acuerdo de Reorganización, para después seguir con la etapa de verificación, objeción e impugnación de los créditos de los acreedores, Después, la Junta de Acreedores es llamada a conocer y pronunciarse sobre la propuesta de Acuerdo de Reorganización, para finalmente, aprobar el Acuerdo de Reorganización Judicial.

señaló que, ante la incertidumbre que se ha generado en el municipio luego de que Enjoy haya pedido una “reorganización judicial”, se ha decidido abordar el asunto en tres aristas.

En primer lugar, anunció que se enviará una carta al gobierno firmada por todos los alcaldes de las comunas con casinos, para solicitar apoyo del gobierno, “porque hay que entender que, del presupuesto municipal que son aproximadamente 50.000 millones de pesos, Enjoy aporta el 15%. Es mucha la plata que vamos a dejar de percibir”.

A eso se agrega, señala el edil coquimbano, otros ingresos que dejarán de percibirse a raíz de la pandemia de coronavirus, como la reducción en un 50% del pago del permiso de circulación o la suspensión del pago de patentes. “Todo ello merma extraordinariamente el Fondo Común Municipal y también nuestra capacidad de solvencia económica para poder hacer frente al COVID-19”, indicó.

Asimismo, se levantará una evaluación de cómo podría perjudicar a los municipios la solicitud de reorganización judicial que solicitó Enjoy.

Pero además, Pereira aseguró que se reunirán con la Superintendencia de

Casinos para mostrar su desacuerdo con la decisión de la empresa de terminar anticipadamente los permisos de operación de sus recintos municipales, y proponer entre otras cosas, postergar durante 5 años el inicio de la operación.

“Pienso que es un abuso y una falta de respeto a este municipio. Porque hay dos puntos que se tuvo que la empresa debió haber abordado con el municipio: uno, si ellos están reorganizándose de forma judicial, por último, no estaba demás una llamada para conversar. Pero no se realizó. Y segundo, 5 años de atraso para que parta la nueva concesión, una concesión que se ganó hace un año y medio atrás, es una falta de respeto y me atrevo a decir, un aprovechamiento por parte de la empresa que yo no comparto”.

Por lo mismo señaló Pereira, “mañana (hoy) voy a pedir un voto político en el concejo municipal porque yo sé que los concejales van a estar en la misma sintonía que yo, porque esto implica una merma muy grande de recursos para las arcas municipales que las necesitamos especialmente, en esta época tan duras que tenemos con el COVID-19”.

Berenice Rojas

ABOGADA

- ✓ DERECHO MINERO
- ✓ DERECHO AMBIENTAL
- ✓ DIVORCIOS - ALIMENTOS

Teléfono +569-89507706 - berejuridico@gmail.com



OFERTA
Gran Parrillada
Para 2 y comen 3

2 Lomos ::
2 Chuletas ::
2 Pollos ::
2 Chorizos ::
3 Papas ::
Ensalada Chilena o ::
Tomate o Lechuga ::
1 Vino Tres Medallas ::
Cabernet Sauvignon



\$21.900



Peñuelas 191 - Fono: 51 2 232170 - Coquimbo - pillalavaca@hotmail.com

LA EXPANSIÓN EN CHILE

Así avanza el virus por el país. En la región no se registran fallecidos por la pandemia.

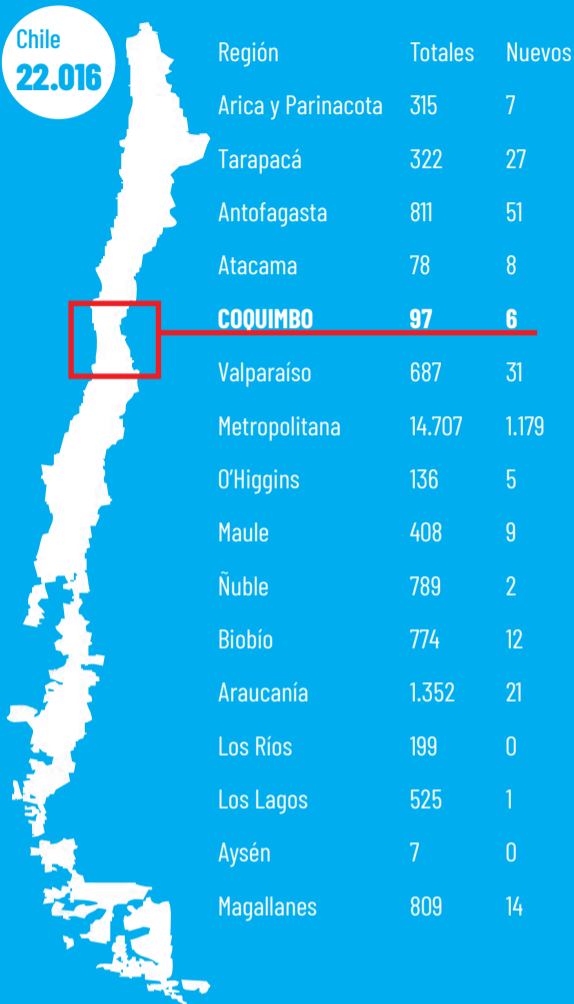

EN LA REGIÓN

hasta las 21:00 horas del 4 de Mayo 2020

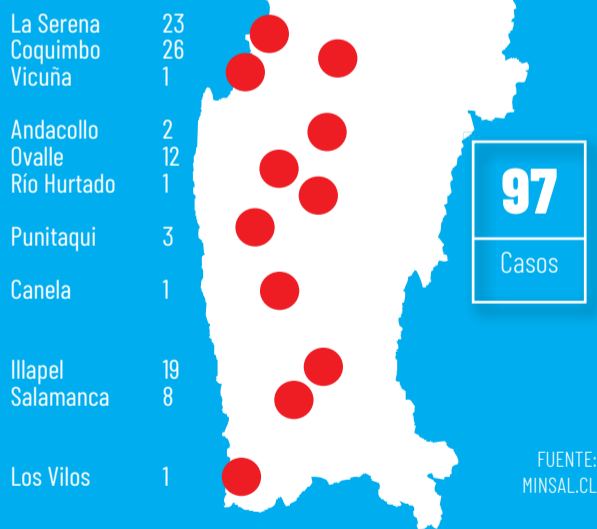

BALANCE NACIONAL



BALANCE MUNDIAL



GRAN DESPLIEGUE MILITAR POR EL HECHO

Maduro acusa a Estados Unidos por fallido "ataque de mercenarios" y Trump se defiende

Efe Noticias / CARACAS

@eldia_cl

Las autoridades venezolanas aseguraron que la fallida invasión marítima registrada el domingo formaba parte de un plan para asesinar al presidente Nicolás Maduro, después del cual fueron detenidas 10 personas y ocho resultaron muertas, todas vinculadas con la operación, según el Gobierno.

Entre los capturados, se encuentran dos ciudadanos estadounidenses detenidos hoy junto a otros seis sujetos, en el marco de un fuerte despliegue militar compuesto por 25.000 soldados, cuyo objetivo es "garantizar la búsqueda de posibles amenazas", explicó el jefe del Comando Estratégico Operacional de la Fuerza Armada (Ceofanb), Remigio Ceballos.

A estos se suman otras dos personas aprehendidas durante la jornada del domingo, en la que, además, perdieron la vida otras 8 a manos de las fuerzas de seguridad del Estado y a quienes el Gobierno venezolano señala como "mercenarios".

El presidente Maduro, reiteró este lunes, durante su primera aparición en público tras conocerse los hechos del domingo, que el objetivo central de la fallida invasión "era matar al presidente de Venezuela (...), intentar matarme".

En su intervención durante una reunión telemática del Movimiento

La invasión marítima tuvo lugar este domingo y según los antecedentes, 10 personas fueron detenidas y otras ocho resultaron muertas.



El presidente de Venezuela, Nicolás Maduro indicó que el incidente fue un intento de matarlo.

“Estamos preocupados sobre eso y sea lo que sea, les informaremos, pero no tiene nada que ver con nuestro Gobierno”

DONALD TRUMP

PRESIDENTE DE ESTADOS UNIDOS

de Países No Alineados (Mnoal), Maduro afirmó que los Gobiernos de Colombia y Estados Unidos están detrás del ataque, tal y como el día anterior había señalado otros altos cargos del Gobierno, y aseguró tener las pruebas de que el grupo se entrenó en suelo colombiano.

Más tarde Donald Trump, aseguró el gobierno estadounidense no tiene "nada que ver" con los hechos, pero "sea lo que sea" se investigará en

INDEPENDENCIA

Sujeto toma rehenes en sucursal bancaria y huye sin ser detectado

Habría arrebatado el arma a un guardia del lugar, reteniendo a 13 personas, entre trabajadores y clientes.

Equipo El Día/ Santiago

@eldia_cl

El asalto a una sucursal bancaria en la comuna de Providencia, en la capital, motivó un amplio despliegue policial y preocupó por la

retención de clientes en el local.

El hecho fue protagonizado por un solitario asaltante, quien tras los hechos huyó sin ser detectado por los policías presentes en el lugar.

El individuo llegó hasta una sucursal de Santander ubicada, cerca de la hora de cierre, con la intención de perpetrar un robo.

Según información policial, habría arrebatado el arma al guardia de seguridad del lugar, con la cual intimidó a las personas presentes para acceder a la bóveda.

Personal de Carabineros llegó

rápidamente al lugar, por lo que el asaltante quedó encerrado al interior del banco. Por ello, se parapetó e inició una toma de rehenes con 13 personas, entre clientes y trabajadores.

Efectivos del GOPE de Carabineros se dirigieron al lugar para tomar el procedimiento e ingresaron a la sucursal ya que el asaltante se habría encerrado en una oficina.

Fue en ese momento en que se descubrió que el individuo ya no estaba en el lugar, por lo que se inició su búsqueda.

Publica en www.diarioeldia.cl O en nuestras oficinas Lunes a Viernes de 9:00 a 14:00, 14:45 a 17:30 Hrs. Viernes de 09:00 a 18:00 Hrs. Sábado de 09:30 a 13:00 Hrs.



PROPIEDADES

ARRIENDO - PIEZA

Pieza amoblada televisor cable Wifi pareja o solo. F: 989371815, 512523655

VENDO - CASA

Vendo casa 2 pisos Milagro II, 5D-2B, comedor, ampliación de living en proceso, \$80.000.000 conversable. Verdaderos interesados. F: 992818202

VENDO - TERRENO

Vendo parcelas sector (El Rosario) Km 18 valle valor \$15.000.000. F: 989638518

VEHÍCULOS

COMPRO - VEHÍCULOS

Autokarino vende, compra al contado vehículos. Balmaceda N° 1325 La Serena. www.autokarino.cl, Fono F: 51 2 213758

OCUPACIONES

REQUIERO CONTRATAR

Colegio Alta Cordillera de Coquimbo, hace llamado a las ATE, para la contratación del servicio de asesoría técnica y capacitación. Solicitar las bases de licitación al correo: colegioaltacordillera@gmail.com

Se requiere contratar ejecutiva(o) de ventas para óptica en terreno, debe cumplir con los siguientes requisitos: Experiencia demostrable en el área de ópticas (leer recetas, conocer modelos de marcos y tratamiento de cristales); talento en ventas (demostrable); buena presencia; buen vocabulario; uso profesional de correo electrónico y computación nivel medio; disponibilidad para viajar por semanas o días fuera de la región; capacidad para trabajar bajo presión y cumplir con metas; tener licencia clase B. F: awilhelm@growvision.cl +56962122902

EMPLEO BUSCAN

Se ofrece maestro de construcción para todo tipo de trabajo para el hogar. Disponibilidad inmediata. F: 965432482

GENERALES

VENDO

Fabrica regional ofrece pequeñas, medianas constructoras y particulares, ladrillos tipo princesa 29-14-7 cms \$290, 29-14-9 cms \$420, 29-14-11 cms \$490. Ventas. F: 512-267380, 992079232

SERVICIOS

Para todo tipo de rubro se crean, validan bases de datos con su análisis, conclusiones y recomendaciones. Se considera la trazabilidad del dato. F: ndiaz2710@gmail.com

ABOGADOS: LABORAL, defensa trabajadores.- FAMILIA, juicios de Alimentos, Divorcios de común acuerdo, Violencia Intra Familiar, Protección de menores. Consultas +56988445999

retiro basura cachureos y ramas F: 950066742

Calefont de todo tipo, reparaciones, técnico autorizado F: +56964804305

MAYORES

SÓLO MAYORES

Linda gordita XXL, \$10.000 momento, full greco. F: 947302540

Patricia chilena 28 años delgada \$18.000 hora, 1/2 \$10.000. F: 965580913

Mariela 45 añitos, apasionada, sensual, estupenda figura, ¡Ven conóceme!. F: 995447208

Privado Mariela nuevas chicas vip, Cote 35 hermosa figura. F: 978268272

Jovencita traviesa, scort vip, con lugar, discreción. F: +56956310588

MAYORES REQUIEREN

Privado necesita señoritas 20-40 añitos, responsables. F: 991019213

LEGALES

NOTIFICACIONES

EXTRACTO DE NOTIFICACIÓN

Tribunal de Familia de La Serena en causa RIT C-152-2020 seguida por rebaja de alimentos, con fecha 31 de marzo de 2020, se ha ordenado notificar a LUCIANO BASTIÁN PARDO SOLANO, RUN 20.643.180-6, de la demanda entablada por RONALD LUCIANO PARDO CERDA, en su contra, quien señala que el demandado es su hijo alimentario conforme lo regulado en causa C-1679-2017, del Juzgado de Familia de Puente Alto, y que ha cambiado la situación económica del demandante, por lo cual solicita la rebaja de alimentos al 27% de un ingreso mínimo remuneracional, citándoseles a audiencia, la que se celebrará con las partes que asistan afectando-

le a la que no concurra todas las resoluciones que en ella se dicten, sin necesidad de ulterior notificación, debiendo el demandado comparecer personalmente y patrocinado por abogado habilitado con los medios de prueba de que piensa valerse. El demandado deberá contestar la demanda al menos 5 días antes de la audiencia referida, conforme lo dispone el art. 58 de la Ley N° 19.968. La audiencia preparatoria se realizará el día 10 de Julio de 2020, a las 10:00 horas, en el Tribunal. La Serena, 14 de abril de 2020. CAROL CAMPOS SALAS MINISTRO DE FE

LEGALES

Se da aviso por robo de placa Tipol N° 944 de la Subcomisaría Paula Oliva Silva, solicitando devolución. Su uso indebido es penado por la Ley.

Por extravío se da orden de no pago a los cheques desde N° 1760272 hasta N° 1760315 de la Cta. Cte. N° 13030677 del Banco Scotiabank, sucursal La Serena.

Por extravío se da orden de no pago a los cheques desde N° 4800948 al N° 4800959 de la Cta. Cte. N° 42-75-987180 del Banco Chile.

REMATES

Remate Judicial, martes 12 de mayo de 2020 a las 11:00 hrs, en calle La Perla s/n, Ruta 43, Coquimbo. Station wagon marca Ford modelo Edge awd 3.5 aut año 2019 PPU KWYK.76-1. Ordenado por el 1° Juzgado de La Serena Rol E-45-20. Exhibición: +56976680177 Comisión: 12% más impuestos. M. ANTOINETTE JADUE E. RNM 1481.

PUBLICA TUS AVISOS ECONÓMICOS DESDE LA WEB

Ingresar a www.diarioeldia.cl Registrarse e iniciar sesión Redactar tu aviso Pagar con tu tarjeta y listo.

Avisos Económicos elDía

webpay

motel la Cascada algo íntimo

PROMOCIÓN CABAÑAS AISLADAS

Desde \$ 15.000 por 3 horas

Otras Cabañas

JAKUZZI - AMBIENTADAS - FANTASIAS

AV. LA CANTERA 1968 - COQUIMBO

FONO: 51 - 2313326

Vive una experiencia inolvidable... **MOTEL**

Los Lagos 2000

- 24 habitaciones finamente decoradas
- Seguridad
- Aire acondicionado
- Calefacción
- Servicio de restobar
- Caños -Jacuzzi
- divanes del amor

Síguenos

Los Lagos 2000 Peñuelas - Coquimbo

Fono 51 2242440 / 56 9 97413122

www.loslagos2000.cl / contacto@loslagos2000.cl

Parking Love

PROMOCIÓN 3 horas por \$ 12.000.-

- Atención a su vehículo via citófono
- Seguridad
- Baño exclusivo
- Servicio de restobar
- Tv cable y musica ambiental

OTEL PREMIUM a todo lujo ★★★★★

www.motelpremium.cl

Búscanos en Google y realiza un tour virtual

Espacio de lujo 5 estrellas
Jacuzzi con hidromasaje
18 habitaciones
Caño - Aire acondicionado - 5 canales para mayores y 3 de música en vivo.
Romántica iluminación - Camas 5 estrellas

PROMOCIÓN:
2 BOTELLAS DE CHAMPAGNE VALDIVIESO de 200 cc. x \$ 8.000.

contacto@motelpremium.cl

Fono: 9 94455631

Síguenos en Facebook

Cayetano Almeyda 1494, La Serena

GERMÁN CORENGIA

“UNO SIENTE EN LA CALLE LO IDENTIFICADOS QUE ESTÁN CON EL CLUB”

Carlos Rivera. / COQUIMBO

 @eldia_cl

De manera administrativa los jugadores de Coquimbo Unido deberían estar retornando hoy de sus vacaciones a las actividades virtuales con el cuerpo técnico y así quedar a la espera que se levante la medida sanitaria y volver a los entrenamientos. Lo concreto que ese periodo de asueto, aspecto legal coordinado entre el club y la plantilla, se mantuvo el periodo de interacción o de entrenamientos asistidos bajo la modalidad Zoom.

Es el técnico Germán Corengia, quien resalta que han mantenido el contacto desde el primer día que comenzó la pandemia, “desde que comenzó esto mantuvimos esa línea de entrenamiento con todo el plantel a través de una plataforma y por la tarde de manera individual, realmente tuvimos un compromiso de todo el plantel y no se paró nunca”.

¿Un tiempo prolongado que le ha permitido recuperar jugadores?

“La verdad que sí. Lamentablemente en el momento en que empezamos a mostrar algunos matices de lo que queríamos ver y se estaban dando los resultados, en el partido con La Calera e Iquique, se nos perdieron 10 jugadores y ahora gracias a dios están aptos todos, ahora debemos tratar de que lleguen de la mejor forma al retorno”.

¿En medio de una total incertidumbre?

“La verdad y lo vengo transmitiendo, en los países cercanos y en Europa, independiente de que la que pandemia ataca de una forma u otra, ya se diseñan formatos de campeonato y acá creo que estamos más retraídos a esa situación y no se toman decisiones lo que genera que no tengamos el perfil. Por cualquier decisión que se tome la acataremos, pero lo bueno sería ir sabiendo por dónde va esto, para que nosotros comencemos a diseñar el plan posible”.

Sin embargo, ¿qué tienen pensado realizar?

“Hay mucha hipótesis, lo que si estamos tratando de hacer de manera general es asegurarnos varias matices importantes desde lo nutricional, psicológico, área



LAUTARO CARMONA

El jefe técnico del elenco aurinegro dice que los jugadores han mostrado un gran compromiso en este tiempo de trabajo virtual, incluso en el periodo que a los muchachos se les dio de vacaciones.

El jefe técnico de Coquimbo Unido, envía un saludo a la hinchada en el cumpleaños de la comuna-puerto, al mismo tiempo critica el hecho de que aún no se tengan directrices claras para el retorno a los entrenamientos presenciales.

técnica, táctica y física. Después trataremos de implementar lo individual que lo hacemos por la tarde en contra turno para que cuando se produzca el retorno, tener

un parámetro de dónde nos encontramos y por dónde tendríamos que profundizar por la pérdida que se ha tenido en este tiempo, en especial de campo, pero con

“Lo que si estamos tratando de hacer de manera general es asegurarnos varias matices importantes desde lo nutricional, psicológico, área técnica, táctica y física.”

GERMÁN CORENGIA
DT COQUIMBO UNIDO

todos estos trabajos estamos tratando de perder lo menos posible y ganar lo mejor. Después en dos o tres semanas que se den, aprovechar lo mejor”.

¿Qué le ha permitido a usted sacar de provecho en este tiempo?

“En 51 días de competencia logramos el objetivo más importante de pasar de fase en la Copa Sudamericana, luego ganar el clásico que es importante para la ciudad y la gente y desarrollar partidos como el de la U. Lamentablemente entre el parate y lesiones hizo que no mantuviéramos lo que se pensaba construir, aunque independiente de eso, en los dos partidos pendientes que tenemos de local, logrando buenos resultados, nos pondríamos en una mejor posición”.

¿Y en lo grupal?

“En cuanto al conocimiento está claro que hoy por hoy tuvimos un conocimiento individual, pudimos establecer un vínculo más fuerte, ya que se tienen otros tiempos, se ha podido generar, ya que llevamos más tiempo en esta pandemia que cuando jugamos en esos 51 días”.

Ya iniciando el quinto mes desde que se integró a la banca aurinegra, el deté trasandino, aprovechando el cumpleaños de la comuna-puerto, envía un saludo a sus hinchas, recalando que se siente a gusto e identificado, “salí de muy abajo y tuve que tener perseverancia para hoy encontrarme en un club como Coquimbo. Uno siente en la calle, lo identificados que están con el club”.

ADMIRABLE HAZAÑA

Atleta cuadripléjico "escala" la altura del Monte Everest

Ed Jackson, atleta, quien "escaló" la misma altura del Monte Everest en las escaleras de su casa, es decir 8.848 metros, que lo hizo a través de 2.873 viajes hacia arriba y hacia abajo.

4

Fueron los días que empleó Ed Jackson en lograr este desafío, con el cual, además, logró recaudar fondos para la fundación Wings For Life.

EFE Agencia

@eldia_cl

Un total de 8.848 metros, la misma altura que el Monte Everest, es la distancia que el atleta cuadripléjico de Red Bull, Ed Jackson, de 31 años, recorrió a través de 89.056 peldaños de una escalera de su casa, lo que equivale 2.783 viajes hacia arriba y hacia abajo en el mismo tramo.

Cuatro días en total tardó en lograr este desafío, con el cual, además, logró recaudar fondos para la fundación Wings For

Life, que busca una cura para las lesiones de médula espinal, como la que él sufrió en 2017 en un accidente en una piscina, lo que le impidió seguir jugando rugby profesionalmente como solía, y con un pronóstico negativo de nunca poder volver a caminar, el cual ha vencido con numerosas rehabilitaciones y esfuerzo.

Esta increíble prueba no solo fue un acto de superación física, sino también la oportunidad de recaudar fondos para distintas organizaciones benéficas..

Jackson, quien fue un destacado jugador



EFE

Jackson, fue un destacado jugador de rugby en prestigiosos clubes de Inglaterra y Gales, como por ejemplo el Leicester Tigers, Newport Gwent Dragons, entre otros; quedó cuadripléjico tras un accidente en una piscina en 2017.

de rugby en prestigiosos clubes de Inglaterra y Gales, como por ejemplo el Leicester Tigers, Newport Gwent Dragons, entre otros; quedó cuadripléjico tras un accidente en una piscina en 2017.

A pesar de eso, Ed se mantuvo con la esperanza de avanzar en su rehabilitación y consiguió resultados increíbles, como por ejemplo poder caminar hasta Snowdon en Gales y el monte Buet en Francia.

Su más reciente desafío comenzó a las 8:00 a.m. de un martes con Jackson intentando subir la altura del Monte Everest en su escalera, reto que terminó cuatro días después

cuando a las 16:00 hrs del viernes subió el último escalón.

Durante el desafío, el británico enfrentó dolores habituales en retos deportivos, como por ejemplo, calambres por el esfuerzo físico y ampollas en sus manos y pies. Además, la familia del ex rugbista profesional aportó con varias "avalanchas" de espuma durante los tramos para hacer aún más real la hazaña.

Con el desafío, Jackson logró recaudar USD 55.000 que serán donados a Wings For Life, fundación que investiga y busca una cura para las lesiones de médula espinal.

POLIDEPORTIVO



CEBIDA

El tenis se une para crear el programa de Ayuda al Jugador

Los órganos rectores del tenis mundial se unieron para recaudar más de 6 millones de dólares para crear un Programa de Ayuda al Jugador destinado a apoyar a los tenistas que están particularmente afectados por el impacto continuo de la pandemia de COVID-19. La iniciativa une a la ATP, la WTA, los cuatro torneos de Grand Slam (el Abierto de Australia, Roland Garros, Wimbledon y el US Open) y la ITF en una demostración de apoyo a los jugadores que se enfrentan a desafíos sin precedentes debido al impacto global del COVID-19. El tenis profesional está suspendido, temporalmente hasta el 13 de julio de 2020.

CONMEBOL avanza en sus protocolos sanitarios

La Confederación Sudamericana de Fútbol continúa trabajando para que la vuelta del fútbol sudamericano se realice con las máximas garantías para todos. Por ello la Comisión Médica de la Confederación liderada por el doctor Osvaldo Pangrazio, perfecciona junto a dos expertos epidemiólogos del continente el documento de recomendaciones y escenarios realizado con los médicos de las asociaciones miembro. Desde el organismo plantean que el principal objetivo siempre será salvaguardar la salud de la gran familia del fútbol sudamericano, y por ello buscará la máxima coordinación y consenso para la óptima implementación de las medidas.



Crisis total en la ANFP: Raúl Jélvez y Arturo Aguayo renunciaron al directorio

Crisis total en la ANFP. Un día después de la dimisión de Martín Iribarne, el directorio sufrió dos bajas más este martes, luego que el vicepresidente Raúl Jélvez y el tesorero Arturo Aguayo también presentaron sus renuncias.



Moreno se esta quedando solo.

Con estas salidas, solo el presidente Sebastián Moreno y el director Marcos Kaplún quedaron en la mermada cúpula del ente que rige el fútbol chileno.

Según la circular que envió la ANFP durante esta jornada a los presidentes de los clubes, Jélvez renunció el 1 de abril y su salida se hizo efectiva el pasado jueves 30.

De momento, se desconocen los motivos que llevaron a la salida de ambos dirigentes.

En este escenario, el lugar de Moreno como timonel de la ANFP quedó pendiente de un hilo, ya que la mayoría de los clubes están descontentos con su gestión y, según los estatutos, no cuenta con el quórum mínimo para sesionar.

En caso de una posible destitución de Moreno, la ANFP deberá fijar una fecha de elecciones para una nueva mesa directiva, y en un plazo de dos semanas se deberán presentar las listas con candidatos.

ROLANDO ESPEJO, PRODUCTOR DE EVENTOS

“Somos el rubro más afectado de la crisis, pero nadie nos ve”

Lucía Díaz G. / La Serena

 @eldia_ldiaz

La cartelera cultural y de entretenimiento en Chile se encuentra paralizada hace más de seis meses. Los artistas y productores han recibido los coletazos de las crisis más significativas del último tiempo. Primero debieron surfear las consecuencias del estallido social y hoy enfrentan una pandemia desde el total confinamiento.

En conversación con El Día TV, Rolando Espejo, dueño de Espejo Producciones, responsable de eventos de gran envergadura a nivel nacional y regional, como el histórico Festival de Canela, acusa abandono de las autoridades, expresando que “también somos parte de la sociedad y necesitamos ayuda”.

-¿Cómo han enfrentado la paralización de la cartelera?

“Desde el estallido social nos hemos visto tremendamente afectados, principalmente los pequeños empresarios de eventos. Detrás de cada productor hay varias familias que se ven perjudicadas, que son quienes se dedican al arriendo de servicios como audio, iluminación, carpas, catering, etc. Hay un sinfín de colegas que viven de esto y que hoy día la están pasando mal”.

-¿Qué acciones han tomado como gremio?

“En una primera etapa, con un grupo de productores de Santiago y Punta Arenas quisimos reunir a todos los trabajadores del área. Es por esto que estamos en un proceso de conformación del gremio, invitando a que se sumen y de esta manera salir a buscar apoyo con la autoridad y visibilizar lo que nos está pasando”.

Somos el rubro más afectado de la crisis, sin embargo nadie nos ve, hoy día somos invisibles. Todo el mundo se fija en el artista que está delante, el rostro visible, pero nosotros, los que estamos detrás de cada espectáculo no somos considerados. Hay un montón de organizaciones que están trabajando, como la Asociación Gremial de Empresas Productoras de Entretenimiento y Cultura (AGEPEC), pero no existía un

El dueño de Espejo Producciones, quien trabaja hace más de 26 años en el mundo del espectáculo, cuenta cómo les ha afectado el contexto sanitario y adelanta las acciones del gremio para combatir la merma económica.

“ Todo el mundo se fija en el artista que está delante, el rostro visible, pero nosotros, los que estamos detrás de cada espectáculo no somos considerados”

gremio que reuniera a los productores y trabajadores de cada evento”.

-Hace unas semanas el mundo de la cultura acusó precarización laboral y abandono por parte del Gobierno. ¿Comparten ese sentimiento?

“Sí, absolutamente. De hecho hace más de un mes el Gobierno generó una suerte de encuesta que subieron a la página del ministerio. Se suponía que sería un estudio para ver cómo ayudarnos, pero hasta donde sabemos no hay respuesta. No se ha sabido nada más, a menos que se hayan contactado directamente con artistas y gestores culturales”.

A nosotros no nos han tomado en cuenta. Por esta razón, queremos salir y golpear las puertas a la autoridad y decirles “aquí estamos, también somos parte de la sociedad y necesitamos ayuda”.

-En el plano más creativo, ¿surgen nuevos proyectos e iniciativas en cuarentena?

“Como gremio estamos recién conformándonos, sin embargo hay productores que estamos realizando tra-

bajos de manera indirecta. Algunos dependen única y exclusivamente de esto y nada que hacer, pero hay otros que han girado completamente su rubro y están vendiendo verduras por ejemplo”.

Ese es un tema porque cuando nosotros queremos trabajar en otra cosa, tenemos que ampliar el giro y hoy día no se pueden visitar las unidades del Servicio de Impuestos Internos (SII). Se puede hacer por Internet, pero requiere un periodo de aprobación. No es tan fácil”.

En lo personal, estamos haciendo contenido online para algunas empresas, así que no hemos parado, pero no todos tienen la misma suerte. Por eso tratamos de velar para que todos sean escuchados, sobre todos los empresarios pequeños”.

-¿Te has visto en la obligación de reducir personal?

“La verdad es que nuestro equipo estable es bastante reducido, desde siempre. No hemos necesitado de reducción de personal afortunadamente. Hemos hecho muchos esfuerzos para que no suceda y esperamos que se mantenga así”.

Histórico certamen en duda

-¿Cómo proyectas la situación del Festival de Canela, evento a cargo de Espejo Producciones?

“La verdad es que se ve un panorama un poco complejo, aun así somos bastante optimistas de lo que pueda pasar. Si bien creemos que en Fiestas Patrias no se van a realizar eventos, esperamos que con los resguardos necesarios, en verano podamos tener algunos festivales. Seguramente no tan masivos, pero esperamos que se pueda trabajar”.

La empresa de Rolando nació el año 1994 en La Serena y hace 12 años están instalados en Santiago. También tienen una oficina en Perú.



DAVE GREENFIELD

Tecladista de la banda The Stranglers fallece por coronavirus

A los 71 años dejó de existir una verdadera leyenda musical, nueva víctima de la pandemia que ha cobrado miles de vida en todo el mundo.

EFE / Agencias

@eldia_cl

El músico británico Dave Greenfield, teclista de la banda de punk-rock The Stranglers, ha fallecido a los 71 años por Covid-19.

El artista dio positivo por coronavirus recientemente, después de pasar una larga temporada ingresado en un hospital para recibir tratamiento por sus problemas cardíacos.

“En la noche del domingo 3 de mayo, mi gran amigo y compañero durante 45 años, el genio musical que era Greenfield, falleció como una de las víctimas de la Gran Pandemia de 2020”, escribió el bajista de The Stranglers, Jean-Jacques Burnel, en un comunicado emitido por el grupo.

Su batería, Jet Black, lamentó que ellos y “el mundo entero” han “perdido un amigo querido” y un “genio musical”, autor, entre otros, del tema “Golden Brown”, una de las canciones más famosas de The Stranglers.

“Dave tenía un talento totalmente natural para la música. Juntos recorrimos el mundo sin cesar y estaba claro que le adoraban millones de personas. Un talento enorme, una gran pérdida, se le echará mucho de menos”, recordó Black.

LEYENDA MUSICAL

El actual cantante y guitarrista, Baz Warne, también destacó la faceta de “verdadero innovador” y “leyenda musical” de Greenfield, cuyo virtuosismo e imaginación llevó a los críticos a compararle, por ejemplo, con el teclista de “The Doors” Ray Manzarek.

“Compartimos el mismo lado del escenario durante 20 años, reímos, bromeamos y compartimos nuestras vidas de la manera que solo pueden hacerlo los compañeros de banda. Le echaré siempre de menos”, agregó Warne.

El representante del grupo, Sil Willcox, también envió un mensaje de condolencias a la esposa de



La banda inglesa formada en 1974 seguía en activa, pero se vio obligada a cancelar su gira de despedida, prevista para este verano, debido a la pandemia.

Greenfield, Pam, y a los “millones de seguidores que le adoraron en su altar”.

“Estamos todos en shock, Dave era un alma amable, generosa, que tenía tiempo para todo el mundo y ha sido un privilegio conocerlo tanto como amigo y como representante durante más de 40 años”, dijo Willcox.

DÍA A DÍA
DEPORTES

De lunes a viernes de
13:30 a 15:00 horas.

www.diarioeldia.cl

LIVE diarioeldia.cl

radio | **elDía**



EDUDOWN
C H I L E



**CAMPAÑA SOCIOS
PAPÁS EDUDOWN**

Con tu ayuda
y mi esfuerzo
para sonreír
juntos

Hoy, más que nunca necesitamos
de tu compromiso y ayuda.

Gracias a los socios Edudown
atendemos más de 800 niños
en las 4 sedes de nuestro país.

¡HAZTE SOCIO!

Para donar comunícate al mail:
psantander@edudown.cl

edudownoficial | www.edudown.com

Devoción a Jesús

Confío en ti Jesús, con toda mi alma, me otorgue la gracia que tanto deseo: Rezar 7 Padre Nuestros. 7 Ave Marías. 7 Credos. Publicar al octavo día.

Confío en Dios

Con toda la fuerza de mi alma. Por eso le pido a Dios ilumine mi camino y me otorgue la gracia que tanto deseo. Rezar tres días, publicar al cuarto.

CONDOLENCIAS

La Universidad Católica del Norte, con gran pesar, expresa sus condolencias a la familia y cercanos de nuestro estudiante de la carrera de Ingeniería Civil en Computación e Informática de esta casa de estudios, señor

✝ **YERCO JARA NAVARRETE**
(Q.E.P.D.)

VICERRECTORA DE SEDE Y COMUNIDAD UNIVERSITARIA

Reza

9 Avemarías durante 9 días seguidos, pide 3 deseos, uno de negocio y 2 imposibles. Al noveno día, publica este aviso y tus deseos se cumplirán.

Oración a San Judas Tadeo

Patrón de los casos difíciles, ¡oh gloriosísimo Apóstol San Judas Tadeo! Siervo fiel y amigo de Jesús, con el nombre del traidor que entregó a nuestro querido Maestro en manos de sus enemigos; ésta ha sido la causa de que muchos os hayan olvidado. Pero la iglesia os honra e invoca universalmente como patrón de las cosas difíciles y desesperadas. Rogad por mí, que soy tan miserable y haceis uso, os ruego, de ese privilegio especial a vos concedido de socorrer visible y prontamente cuando casi se ha perdido toda esperanza. Venid en mi ayuda en esta gran necesidad para que reciba los consuelos y socorros del cielo en todas mis necesidades, tribulaciones y sufrimientos, particularmente (haga aquí la súplica que desea obtener con fe y devoción, y repita esta oración durante 9 días, prometiendo publicarla en el 8º día y, aunque difícil o imposible, se le concederá). Y para que bendiga a Dios con vos y con todos los escogidos por toda la eternidad. Amén.

Pide a los tres Ángeles

Encienda tres velas blancas en un plato con agua y azúcar por tus tres Ángeles protectores (Gabriel, Rafael, Miguel) y haga un pedido. En tres días usted alcanzará la gracia. Mande a publicar al tercer día y observe lo que pasará al cuarto día.

Oración Milagrosa

Confío en Dios con toda la fuerza de mi alma, por eso le pido a Dios ilumine mi camino y me otorgue la gracia que tanto deseo. Rezar 3 días y publicar al 4º. Recibirás tu pedido por más que parezca imposible.



Crematorio Guayacán

Vuelve a la naturaleza

📍 Errázuriz N° 918 - Guayacán - Coquimbo. Ubicado en el Cementerio Inglés.

☎ 569 59135660 - 569 44067974

☎ 51 2663356

🌐 www.crematorioguayacan.cl

CONTRATA EN FORMA ANTICIPADA

El Tiempo

TEMPERATURAS MÍNIMA Y MÁXIMA

LIMARÍ						CHOAPA					
La Serena	Coquimbo	Vicuña	Ovalle	Monte Patria	Río Hurtado	Illapel	Los Vilos	Canela			
HOY: 11-21 MIÉRCOLES: 11-19 JUEVES: 12-17	HOY: 12-18 MIÉRCOLES: 12-16 JUEVES: 13-15	HOY: 4-32 MIÉRCOLES: 5-30 JUEVES: 5-29	HOY: 5-27 MIÉRCOLES: 5-24 JUEVES: 5-23	HOY: 9-33 MIÉRCOLES: 8-30 JUEVES: 8-30	HOY: 16-30 MIÉRCOLES: 16-28 JUEVES: 15-28	HOY: 5-31 MIÉRCOLES: 5-29 JUEVES: 5-28	HOY: 12-19 MIÉRCOLES: 13-17 JUEVES: 14-17	HOY: 8-25 MIÉRCOLES: 9-24 JUEVES: 9-23			
Radiación 11+	Radiación 11+	Radiación 11+	Radiación 11+	Radiación 11+	Radiación 11+	Radiación 11+	Radiación 11+	Radiación 11+			

TV Abierta

02 Chilevisión

07:00 Contigo CHV Noticias A.M. 08:30 Contigo en la mañana 12:45 Casa Estudio 13:00 CHV Noticias tarde 15:30 Mujer desconocida 16:30 Victoria. 17:15 La divina comida 18:30 Pasapalabra

20:15 CHV Noticias central
22:00 El tiempo
22:15 Gemelas
23:00 Amor de familia
00:00 Lo mejor - Yo soy
01:00 Casa estudio
01:15 Fin de transmisión

04 TVN

24 AM 08:30 Muy buenos días 12:00 31 minutos 13:00 24 Tarde 15:30 ¿Con qué sueñas? 16:30 La chúcará 17:30 Carmen Gloria a tu servicio 18:30 Noticias 24 19:30 Elif

20:30 24 horas central
22:30 TV Tiempo
22:50 Hercai
00:00 The Good Doctor
00:45 Medianoche
01:30 Cierre de transmisión

05 UCV TV

05:30 Somos un plato te despierta 06:25 El tiempo 06:30 MILF 07:55 El tiempo 08:00 A3D 10:36 Falabella TV 14:40 Directo al corazón 15:15 No: 309 16:00 La bruja 17:00 Selim y Shara. 18:00 Me late 19:30 MILF 20:55 El tiempo 21:00 Infieles. 22:00 Carino malo 23:00 Me late 00:00 Toc Show 01:00 Somos un plato
02:00 Criminal Minds
03:00 Toc Show - Trasnocche
04:00 Me late
05:30 Somos un plato te despierta

07 La Red

06:00 Chapulín Colorado 07:00 Just for laughs: Gags. 07:30 El abogado 08:00 Hola, Chile. 13:00 Tu casa club. 14:30 Caer en tentación. 16:00 Punto noticias. 21:00 La esclava blanca. 22:00 Mentiras verdaderas
00:00 Así somos
01:30 Expediente S
02:00 Sacúdete
03:00 Intrusos

11 Mega

07:00 Meganoticias conecta 08:30 Mucho gusto. 12:00 La hora de jugar. 13:00 Meganoticias Actualiza 15:20 Verdades ocultas 15:45 Amanda. 17:15 Mi vida eres tú 18:00 Eres mi tesoro 19:15 Nuevo Sol. 20:00 Yo soy Lorenzo
21:00 Meganoticias prime
22:25 El tiempo
22:30 Historias de cuarentena
23:15 Perdona nuestros pecados
00:00 Fatmagul
01:00 Orgullo y pasión

13 TVUC

07:00 Teletrece A.M. 08:30 Bienvenidos, cada uno cuenta. 13:00 Teletrece Tarde. 15:25 El tiempo. 15:30 Caso Cerrado. 17:30 Aquí somos todos. 19:30 Master-Chef Chile.

20:30 Teletrece
22:40 El tiempo
22:45 Pablo Escobar, el patrón del mal
00:30 Sigamos de largo
01:30 Los simpson
02:00 Fin de transmisiones

Lo escuchas, lo ves y lo lees.



08:00 a 10:00 hrs.



10:00 a 13:00 hrs.



13:30 a 15:00 hrs.



Te acompañamos con noticias y entrevistas, somos El Día TV, donde la profundidad de las informaciones, marcan la diferencia.

SÍGUENOS EN:



Teléfonos de consulta

HOSPITAL SAN JUAN DE DIOS, LA SERENA

+569 66522944

FONO COVID-19

800 12 3960

HOSPITAL SAN PABLO, COQUIMBO

+569 89203167

Sólo mensajes, no llamadas

FARMACIAS

Para consults sobre renovación de recetas médicas llamar a:

**512-336286; 512-336702;
512-336703**

SANTORAL

Eleodoro

URGENCIAS

Ambulancia	131
Bomberos	132
Carabineros	133
Conaf	130
Fonodrogas	135
Investigaciones	134
Rescate Marítimo	137
Serv. Aéreo Rescate	138
Violencia intrafam.	149

FARMACIAS

LA SERENA
Farmacia San Juan Balmaceda
438

COQUIMBO
Salcobrand. Aldunate 1447. Fono
2316940

OVALLE
Ahumada. Vicuña Mackenna 1.

Mareas

HOY		MAÑANA	
02.48	0,27B	03.26	0,27 B
09.03	1,54 P	09.46	1,63 P
15.18	0,34 B	16.09	0,30 B
21.18	1,44 P	22.05	1,38 P

Horóscopo

Aries

21 de marzo al 20 de abril.

Amor: Tenga cuidado con tratar de involucrase con alguien comprometido. Puede terminar bastante mal parado/a. Salud: Cuida tu garganta y no te expongas a los embates del clima. Dinero: No se debe desajustar demasiado del presupuesto que tiene. Color: Granate. Número: 3.

Tauro

21 de abril al 20 de mayo.

Amor: Nunca es tarde cuando de corazón se desean solucionar las cosas. Salud: Es usted quien debe controlar su vida y todo lo que implica su cuidado. Dinero: Trate de guardar recursos en estos tiempos tan complejos, sea organizado/a. Color: Rojo. Número: 9.

Leo

23 de julio al 22 de agosto.

Amor: No haga las cosas sin haberlas meditado lo suficiente, no se arriesgue a cometer un error que lamentará más adelante. Salud: Reponga fuerzas para poder andar bien durante mayo. Dinero: Trate de mostrar más voluntad para realizar trabajos fuera de horario. Color: Gris. Número: 21.

Virgo

23 de agosto al 22 de sept.

Amor: No se quede con esa inquietud en su mente, aun es tiempo de hablar las cosas para tratar de aclararlas. Salud: No perturbe su tranquilidad por cosas absurdas. Dinero: Las cosas en el trabajo comenzarán a andar algo más estables, pero no se confie. Color: Calipso. Número: 13.

Sagitario

23 de nov. al 20 de diciembre.

Amor: Una despedida no es fácil de sobrellevar, pero en algún momento las cosas se irán calmando. Salud: Si se mantiene alejado/a de los vicios su vida será mucho mejor. Dinero: Cuidado cuando se trate de involucrase en nuevos negocios. Color: Naranja. Número: 6.

Capricornio

21 de dic. al 20 de enero.

Amor: Analice primero que todo que es lo que desea conseguir con acercarse a esa persona. Salud: Si se deja inundar por la rutina pronto podrá terminar colapsado anímicamente. Dinero: Más cuidado con verse involucrado/a en temas de índole legal. Color: Amarillo. Número: 13.

Géminis

21 de mayo al 21 de junio.

Amor: Trate en lo posible de no levantarse con el pie izquierdo, tenga cuidado con las cosas que dirá durante el día. Salud: Por favor no corra riesgos en esta época de problemas respiratorios. Dinero: Mantenga su concentración el trabajo. Color: Azul. Número: 12.

Libra

23 de sep al 22 de octubre.

Amor: El amor llega en cualquier momento, pero usted siempre debe estar atento/a. Salud: Trate de calmarse un poco si es que se ve envuelto/a en situaciones conflictivas. Dinero: Cuidado con estar perdiendo dinero en estos tiempos tan complejos. Color: Celeste. Número: 5.

Acuario

21 de enero al 19 de febrero.

Amor: No se deje guiar por el orgullo, este no es su mejor consejero en momentos de dificultad. Salud: No pierda ese espíritu jovial que le ayuda a salir adelante. Dinero: Las cosas no resultan de inmediato, pero eso no significa que tarde o temprano no resulten. Luche. Color: Café. Número: 2.

Cáncer

22 de junio al 22 de julio.

Amor: Toda relación que no se cuida termina por deteriorarse a medida que el tiempo transcurre. Salud: Amargarse no le sirve de nada, ya es tiempo de darse ánimos. Dinero: Use más sus instintos para salir de las complicaciones en el trabajo. Color: Plomo. Número: 4.

Escorpión

23 de oct. al 22 de noviembre.

Amor: Si toma la decisión de guardarse tanto sus sentimientos más adelante no podrá reclamarle a su pareja si también lo hace. Salud: Más cuidado con las enfermedades psicósomáticas. Dinero: Ya es hora que se concentre en concretar sus planes. Color: Salmón. Número: 2.

Piscis

20 de febrero al 20 de marzo.

Amor: La responsabilidad ante el fracaso de una relación no recae sólo en uno de los involucrados, sino que en ambos. Salud: Los cambios de temperatura desestabilizarán su salud. Dinero: Tenga en cuenta su situación financiera antes de tomar decisiones. Color: Burdeo. Número: 3.

Falucho y Perú



Puzzle

Puzzle Nº 6388

*cont. de la lectura

paran-da, pelo animal, sal de fruta, regala, inv., jálalas, inv., Puzzle Nº 6388

mezclas, *la foto

sieso, articulo neutro caca-huete

sodio, despo-sado, adverb. perfora-ra

para-ra, orna-da, perforar, ciudad peruana, flor olorosa, dueña, calcio dispro-sio, traje elegante, in. 1.053

adobar, lago ruso

*fin de la lect.

sábalo, melodía, bario, inv.

trazo, avenida, inv., amperio

altar, dero-gaba

SOLUCION AL PUZZLE ANTERIOR

A
CREAS
NOERAE
RAA TM
AL LOE
AS LA N
APAREAS CATAS
ABAREPSEEUEJA
ARENA ANRU
TETA BRETE
EDE ORASES

Sudoku

		8		5			3	
2			6			4	7	
	6	7		3	8	9		
		5		8		1	6	
8				4	9			2
	2	9		7		8		
		1	7	2		5	9	
	9	4			5			7
	7			6		3		

Hay que emplear el razonamiento lógico y la observación, sin recurrir a complicados cálculos aritméticos. Se debe rellenar cada una de las 9 cajas con series de 1 al 9, sin repetir números dentro de ellas. Tampoco pueden repetirse estos números en las filas y las columnas.

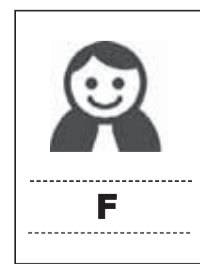

SOLUCIÓN

1	8	3	4	9	6	2	7	5
8	1	5	6	2	7	4	3	9
6	7	2	3	5	9	4	8	1
4	3	9	8	1	7	5	6	2
2	5	7	6	4	1	9	3	8
9	6	4	9	1	8	3	5	7
7	4	5	8	3	2	1	6	9
5	1	9	8	3	2	7	4	6
3	6	8	7	5	4	1	9	2
6	2	9	4	5	7	8	1	3



En cada página, un compromiso.

**en lectoría en la
Región de Coquimbo.**

LECTORES DIARIOS TOTAL
(papel + digital).

Alcance de lunes a viernes.
La Serena y Coquimbo.

Alcance de lunes a domingo.
La Serena y Coquimbo.

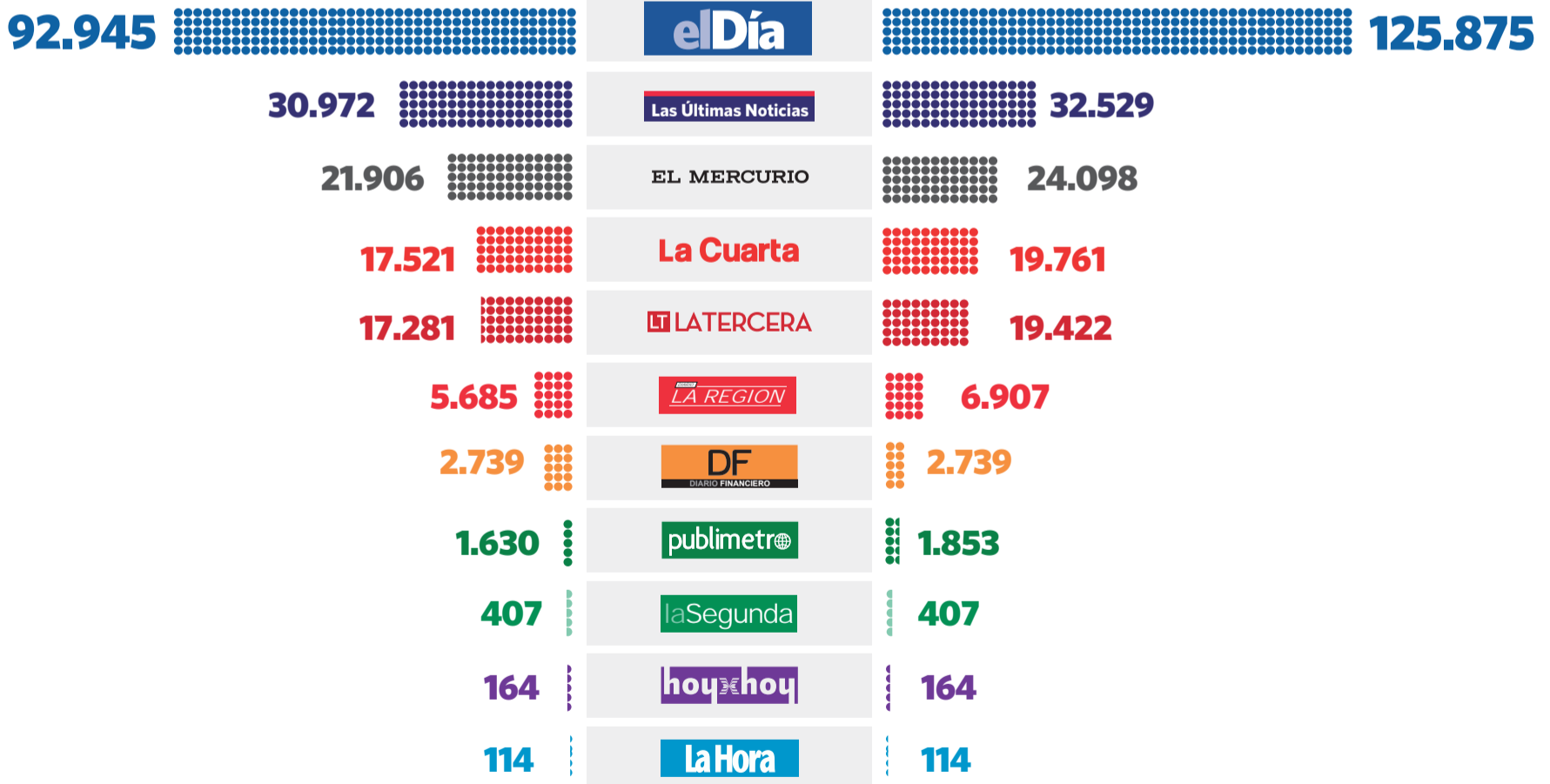

Universo: 330.704 | Fuente: Ipsos | Copyright © IPSOS Media CT 2019.