elDía

Síguenos en nuestras RR.SS

@eldia_cl
eldia.cl
diarioeldia.cl
El Dia Radio

LUNES 6 DE ABRIL DE 2020 | AÑO LXXVII | Nº 27.696 | Región de Coquimbo | **16** páginas | Valor: **$300**

PREOCUPA AUMENTO DE CONTAGIADOS EN PROVINCIA DE CHOAPA

REGIÓN MANTIENE LA TRAZABILIDAD CON 50 CASOS DE COVID-19

Cinco de los nuevos positivos corresponden a la comuna de Illapel y tienen relación con el primer contagiado en esa ciudad. El otro caso dado a conocer ayer corresponde a una persona de Salamanca. **4-5**

LAUTARO CARMONA

EXIGEN MEDIDAS PREVENTIVAS PARA SEMANA SANTA

Autoridades y vecinos de diversas comunas de la región trabajan en un plan para enfrentar la llegada de turistas durante el próximo fin de semana de manera de evitar posibles contagios. Ayer en la Avenida del Mar se podía apreciar como algunas personas no acataban las recomendaciones entregadas en medio de la pandemia. **8**

EN CUARENTENA

LA NUEVA FORMA DE ENTRENAR DE DEPORTISTAS

12-13

EXIJA HOY

LUCÍA PINTO:

"Superada la crisis, nuestro enfoque estará dirigido a reactivar la economía"

La intendenta se refirió a la situación actual que está viviendo la región con la llegada del coronavirus, cómo se han preparado, qué significa estar en fase tres y cómo ha sido enfrentar los duros desafíos que han presentado desde que asumió el cargo.

6-7

EL BARÓMETRO

Sigue rodando la pelota de la pichanga en Carabineros

Tras conocerse la denuncia de que un grupo de uniformados se encontraba practicando deportes violando el toque de queda en La Serena, la acción de los funcionarios ha generado críticos y defensores. Fue el mismo general de la IV Zona, Jorge Tobar, quien indicó que el diputado Sergio Gahona (UDI) había alertado esta situación, pero el parlamentario indicó en esta misma sección que "no he realizado ningún tipo de denuncia", agregando que es "una pésima señal" por parte de la institución. Este domingo, al tras leer las declaraciones de Gahona, el consejero nacional de RN) Alejandro Pino, le reprochó al diputado que es "falso" que no realizó una denuncia, recordándole su entrevista a Radio BíoBío, donde profundizó en este hecho. "El diputado se preocupa de este tipo de situaciones cuando bien sabe que los Carabineros han resistido un trabajo extenuarte y de gran riesgo durante el 'Estallido Social'. Si aprovechan el toque de queda para hacer deporte y mantener su estado físico, no creo que sea un delito", dijo. ¿Puede desmentir que se refirió públicamente a esa situación? Se cuestionó el también concejal de La Serena.

PDI detiene a presunto autor de homicidio frustrado de una mujer

Detectives de la Brigada de Homicidios de La Serena, en coordinación con el Ministerio Público, realizaron una investigación, por el delito de homicidio frustrado en contra de una mujer identificada con las iniciales J.E.C.A.

El hecho habría ocurrido el día 22 de julio del año 2019, específicamente en el cruce de la Ruta D-43, en el sector de Cerrillos, Pan de Azúcar, momentos en que la víctima se encontraba a bordo de un vehículo en compañía de su pareja, donde habrían sido interceptados por otro vehículo desde donde efectuaron disparos, que en primera instancia habrían causado lesiones a la mujer, quien fue trasladada hasta el Hospital de Coquimbo.

Por lo anterior, los detectives realizaron un trabajo de investigación, con la aplicación de herramientas de análisis criminal e inteligencia policial, que sumado al trabajo realizado en el sitio de suceso, les habrían permitido identificar al presunto autor del delito.

"El día de ayer en horas de la tarde, fue ubicado y detenido el imputado, W.A.M.V., de 28 años de edad, de ésta investigación en primera instancia había resultado detenido un presunto cómplice del hecho y los detectives continuaron realizando diversas diligencias para dar con la ubicación del imputado, quien constantemente se cambiaba de domicilio, siendo detenido finalmente en el sector de Pan de Azúcar." señaló el Comisario Claudio Alarcón, jefe de la BH La Serena.

Pese a todo, ¡¡Misión cumplida!!

La imagen del Teatro Teletón vacío, un muro digital con rostros de la televisión, 5 teletonistas y 4 animadores en el escenario y Mario Kreutzberger desde su casa en un abrazo virtual, fue la imagen de cierre de una jornada épica que logró conectar a los chilenos y chilenas con la solidaridad en uno de los momentos más duros que vive el mundo.

Fue una noche llena de recuerdos, donde los artistas nacionales Myriam Hernández y Andrés de León cantaron en vivo desde el living de sus casas y durante toda la noche artistas internacionales como Sebastián Yatra, José Luis Rodríguez, Juanes, David Bisbal, Paulina Rubio, Luis Fonsi, Luciano Pereyra, Alejandro Sanz, Franco de Vita, entre otros, saludaron y regalaron momentos especiales a nuestro país y apoyaron la causa.

Uno de los momentos sorprendentes de la noche fue la aparición de la doctora Daniela García, quien impactó a los chilenos en el año 2002 tras un accidente ferroviario que le provocó la amputación de su piernas y brazos y que, tras haber vivido en silencio su recuperación, decidió en el año 2003 dar su testimonio en el Estadio Nacional en el cierre de la Teletón.

Si bien la meta no era lo importante, a las 01:30 de la mañana del domingo, se logró reunir $34.703.593.204, una cifra que supera la donación del año 2018 y que permite a los 14 centros de rehabilitación seguir funcionando y cumplir el compromiso con las 32 mil familias Teletón.

Sin presencia física de fieles se vivió Domingo de Ramos

Con un especial Domingo de Ramos, sin la presencia física de fieles en el templo Catedral, al igual que en parroquias y capillas de la Arquidiócesis, este 5 de abril inició la Semana Santa 2020.

Debido a los resguardos para prevenir el contagio del Covid-19, el arzobispo René Rebolledo Salinas, quien presidió la santa Misa, bendijo los ramos a través de los diversos medios de comunicación social que transmitieron esta tradicional celebración.

Además, el Arzobispo tuvo palabras para quienes están sufriendo a causa del Coronavirus, sus familias y por quienes trabajan en su control. "Esta celebración nos renueva en nuestra fe y compromiso solidario, con cuantos están sufriendo. Las hermanas y hermanos que sufren experimenten hoy el consuelo y la paz que nos vienen de nuestro Señor".

EDITORIAL

La oración para que el mundo se recupere de la pandemia, es lo prioritario en Semana Santa

El Domingo de Ramos marca el inicio de Semana Santa, un periodo de profunda reflexión para los cristianos y que, en estos días, tiene un especial significado por la situación que enfrenta el mundo, afectado por una pandemia que ha cobrado ya miles de víctimas.

Quizás, esto es lo que falta para superar un período tan difícil, tan sombrío para la humanidad, ya que la oración puede ser el eslabón que se precisa para fortalecer la fe y consolidar la esperanza.

El coronavirus, azote endemoniado, no retrocede porque, en gran medida, hay quienes desafiando a las autoridades salen a las calles, aun en horario de toque de queda o interrumpiendo las cuarentenas.

Lo que es más grave, es que se transforman en bombas de racimos que esparcen el Covid-19 y éste cobra víctimas, sin respeto de nacionalidad, edad, posición social o ideología.

Un Domingo de Ramos que, por eso, tuvo una particularidad nunca vista en las últimas décadas, la de que las misas, incluyendo la del Santo Padre desde el Vaticano, se realizaran sin fieles presenciales.

Es vital acoger el llamado de las autoridades para el auto cuidado, algo que todavía no se entiende en plenitud en nuestro país y, por lo mismo, se precisa de severas sanciones para quienes transgreden las normativas dispuestas y evitar que sigan llegando infectados a los centros de salud.

Quizás, esto es lo que falta para superar un período tan difícil, tan sombrío para la humanidad, ya que la oración puede ser el eslabón que se precisa para fortalecer la fe y consolidar la esperanza.

El que se produzca un colapso del sistema, en especial, por la carencia de respiradores artificiales, significaría la muerte de muchos más, en especial, las personas de la tercera edad, las más vulnerables frente al virus.

De hecho, en el último recuento del Ministerio de Salud, de las siete víctimas registradas, seis eran mayores de setenta años, algo para tener en cuenta y cautelar la vida de nuestros abuelos, principalmente.

Que esta semana sea no sólo destinada con mayor fuerza a la oración sino a acoger el llamado de respetar la cuarentena, obligatoria en algunos casos y voluntaria en otros, para detener este maligno flagelo.

CARTA

Niños y accidentes en cuarentena

Juan Francisco Leiva Aguirre
Académico Facultad Enfermería U. Andrés Bello

La pandemia del coronavirus ha generado de forma drástica un cambio en nuestras vidas y, especialmente, en nuestra rutina diaria debido a que para enfrentarla, debemos quedarnos en casa y respetar un período de cuarentena, para evitar el contagio y/o transmisión de esta enfermedad.

Si bien este cambio puede ser visto como algo positivo, ya que tenemos más tiempo para dedicarlo a nosotros mismos, a nuestras familias y a nuestros hogares, esta situación no está exenta de riesgos, particularmente para los niños.

Esto se debe a que en nuestros propios hogares, existe el riesgo de que una serie de problemas y/o accidentes puedan ocurrir, producto de una multiplicidad de factores como el estado de desarrollo cognitivo del niño que, de acuerdo a su edad, le permite o no comprender la lógica de las cosas, o lo que es bueno o malo para su salud. Esto es particularmente relevante en el grupo de niños menores de 5 años (preescolares).

Lo anterior sumado a la presencia de elementos y/o sustancias peligrosas en el hogar.

Buenas señales económicas

Francisca Herrera J.

Llamativo que uno de los pocos ámbitos en que Chile muestra estándares incluso superiores a algunos países del mundo desarrollado sea en el nivel de las dietas y asignaciones parlamentarias.

Actualmente, la remuneración de los parlamentarios equivale a más de 33 sueldos mínimos, situando a los legisladores chilenos como los mejor pagados de la OCDE. La reducción de la dieta parlamentaria, bajar el número de parlamentarios y limitar las reelecciones serían pasos decisivos para mejorar la calidad de la política.

En ese contexto, hay que felicitar a lo Senadores que finalmente demostraron que su rol social y político con la comunidad es más fuerte que las diferencias que puede generar una iniciativa que reduce su dieta parlamentaria. Si bien, el Ejecutivo tuvo que ingresar varias presiones finalmente, la iniciativa ve la luz en el Congreso.

Y es que si algo queda claro con el resultado de esta votación, es que si queremos predicar de bien común y solidaridad, al menos demos partir por dar el ejemplo.

UNA SONRISA EN EL DÍA

Por: Maeze

TAREA VIRTUAL
¡Cháá! O'Higgins y San Martín abrazados en Maipú. Y el 'coronavirus' ¿Ah?

elDía

ANP ASOCIACIÓN NACIONAL DE LA PRENSA CHILE

Miembro Asociación Nacional de la Prensa A.G.

FUNDADO EL 1 DE ABRIL DE 1944
PROPIETARIO:
ANTONIO PUGA Y CÍA. LTDA.
GERENTE GENERAL Y REPRESENTANTE LEGAL:
FRANCISCO PUGA MEDINA
EDITOR GENERAL:
ELEAZAR GARVISO GÁLVEZ
JEFE DE INFORMACIONES:
GUILLERMO ALDAY CORTÉS
EDITOR DE DISEÑO:
HÉCTOR LEYTON ARANCIBIA
EDITOR FOTOGRÁFICO:
LAUTARO CARMONA GUERRERO

LA SERENA
Brasil 431. Casilla 556.
MESA CENTRAL Fono (51) 2 200400 / Fax (51) 2 219599
GERENCIA Fono (51) 2 200410
CIRCULACION Almagro 452. Fono: (51) 2 545390. La Serena
PUBLICIDAD Fono (51) 2 200413
SUSCRIPCIONES Fono (51) 2200489 y (51) 2200400
COQUIMBO
Centro Impresor El Día Barrio Industrial, Calle Nueva Dos 1240.
Fono (51) 2 200400
OVALLE
Miguel Aguirre 109. Fono: (53)2 448271 – (53)2 448272– Horario de atención lunes a viernes de 09:30 a 12:45 horas 15:30 a 18:00 horas. Sábados de 10:00 a 12:00 horas.

Existen cuatro clusters de contagios en la Región de Coquimbo. Estos corresponden a Coquimbo, Ovalle, La Serena e Illapel.

LAUTARO CARMONA

SEGÚN ÚLTIMO BALANCE DE LAS AUTORIDADES

REGION MANTIENE LA TRAZABILIDAD CON 50 CASOS DE COVID-19

Diego Guerrero/ **La Serena**

@eldia_cl

Cinco de los casos corresponden a la comuna de Illapel y tienen relación con el primer contagiado. El otro contagiado se trata de una persona de la ciudad de Salamanca.

Otras seis personas de la Región de Coquimbo han dado positivo por Covid-19, según el último reporte de las autoridades al mediodía de este domingo. Los datos elevan a un total de 50 los casos confirmados en la zona, mientras que a nivel nacional alcanzaron los 4.471 en la misma jornada.

Según detalló el gobernador de Elqui Gonzalo Chacón, encargado de la vocería del Gobierno Regional, uno de los nuevos casos se sumó en Salamanca y los otros cinco corresponden a Illapel, donde hace pocos días se reportó el primer caso: un trabajador de BancoEstado, cuyo contagio generó preocupación en las autoridades locales.

Chacón aseguró a la prensa que todos los pacientes en dicha ciudad tienen relación con ese primer caso, por lo que no se ha perdido la trazabilidad en Illapel ni en ninguna comuna de la Región de Coquimbo, que se encuentra con la fase 3 de la pandemia del coronavirus adelantada, con el objetivo de evitar tomar mayores medidas de prevención y mejorar el sistema de análisis de casos en estudio.

04

Personas se encuentran hospitalizadas, tres de ellas en la comuna de Ovalle y una en Salamanca

A la fecha se han contabilizado un total de 673 casos sospechosos, de los cuales 449 han sido descartados, 50 confirmados (con un promedio de edad de 38 años) y otros 174 se encuentran a la espera de resultados de sus exámenes.

En detalle, el medio centenar de contagiados confirmados se extienden a las comunas de Coquimbo (19), La Serena (11), Ovalle (7), Illapel (7), Salamanca (4), Rio Hurtado (1) y Los Vilos (1).

"Queremos insistir a la comunidad que siga las indicaciones de los expertos y de la autoridad sanitaria: que mantengan la distancia social, que se laven las manos permanentemente y que estornuden o tosan tapándose la boca tapándose la nariz con el brazo o con un pañuelo, y lo más importante es que no salgan de sus hogares salvo que sea estrictamente necesario" señaló gobernador.

Junto con un llamado "a la responsabilidad", la autoridad provincial pidió que "no estigmaticemos a las personas con coronavirus" y aseguró que se mantiene la determinación de realizar una "cuarentena progresiva" y no total, siguiendo las recomendaciones del nivel central y de la Organización Mundial de la Salud (OMS).

RED DE SALUD

Si bien la mayoría de los pacientes han presentado buenas condiciones generales de salud, un total de 04 se encuentran actualmente hospitalizados, tres de ellos en Ovalle y una en el Hospital San Juan de Dios de La Serena.

Una de las internadas en Limarí hasta ayer se encontraba intubada, "ayer se extubó y ha presentado una evolución favorable", otra está en la UTI y la tercera en Sala Básica, indicó el director del Servicio de Salud Coquimbo, Claudio Arriagada. En cuanto a la paciente de La Serena, esta se encuentra con ventilación mecánica y "estable dentro de su gravedad".

Sobre la preocupación que ha generado el incremento de casos confirmados en comunas del Choapa, Arriagada indicó que la red de la provincia "tiene todos los elementos para poder hacer traslados seguros de pacientes contagiados o sospechosos (…) Los tres hospitales se encuentran en proceso de despoblamiento para recibir a los pacientes que sean necesarios".

Balance diario

GONZALO CHACÓN

GOBERNADOR DE ELQUI

"Es importante hacer un llamado a la responsabilidad. Que las personas sigan en sus casas casas y tener un aislamiento social. La autoridad sanitaria y la OMS recomiendan una cuarentena progresiva y no total".

CLAUDIO ARRIAGADA

DIRECTOR SERVICIO DE SALUD

"La red de Choapa tiene los elementos que corresponden para hacer traslados seguros. Dentro de las visitas de supervisión que hemos realizado cuentan con todos los protocolos y elementos de protección necesarios".

TTE. CORONEL LUIS SAGAS

EJERCITO

"Se trabajará en un plan integral (por Semana Santa), donde se van a reforzar los controles. En las carreteras va a haber un aumento de la fuerza militar y vamos a poder desplegarnos en distintas comunas".

La autoridad confirmó además que un paciente en situación de calle, reportado como sospechoso en el Cesfam de San Juan en la comuna de Coquimbo fue trasladado a Andacollo y está a la espera de los resultados de sus exámenes.

La Región de coquimbo tiene cuatro clusters de contagio (Illapel, Coquimbo, La Serena y Ovalle) y la red asistencial cuenta con 509 camas disponible, además de otras 17 camas UCI para atender a las personas que han dado positivo y que requieren de hospitalización.

BALANCE POLICIAL

El teniente coronel Luis Sagas informó que durante este fin de semana se registraron 75 personas retenidas en el contexto del toque de queda, una disminución significativa en comparación a los 95 casos de infracciones que se contabilizaron en el fin de semana anterior.

Sobre los servicios en el peaje de Pichidangui, el uniformado detalló que el en las últimas horas se han contabilizado solo 650 personas tratando de ingresar a la región, lo que el carabinero relaciona con el estricto control en la zona central y el funcionamiento de las aduanas sanitarias.

"En Santiago se están tomando diferentes medidas y ayer se devolvió a más de 70 vehículos, que tenían claras intenciones de pasar un fin de semana en su casa, pero el check point ha determinado que retornen a su primera vivienda", dijo Sagas.

PREOCUPACIÓN EN ILLAPEL

Ante los casos que se han detectado en la comuna de Illapel y generado la preocupación de sus autoridades y habitantes , el alcalde Denis Cortés indicó que desde hace semanas, el municipio ha implementado diversas medidas para evitar que el coronavirus Covid-19 alcance a sus habitantes, como cerrar temporalmente el comercio, establecer un punto de control sanitario en la carretera de acceso a la comuna desde Los Vilos y sanitizar diferentes puntos de la ciudad, entre los más relevantes.

"Hemos hecho un trabajo enorme para poder retardar la llegada de esta pandemia. Pero hay instituciones como esta entidad bancaria de Illapel, y otras, que no protegen a sus trabajadores, lo cual afecta a las familias, a su círculo de amistades, y en este caso al público que en la comuna está con mucho pánico porque no saben cuantas personas habrá atendido este trabajador en el banco", manifestó el alcalde.

Cortés presentó el pasado viernes una denuncia contra BancoEstado y quienes resulten responsables por poner en riesgo la salud de las personas, ante el Tribunal de Garantía de la comuna. De manera que se investigue el caso de contagio por Covid-19 .

LUCÍA PINTO, INTENDENTA:

“Una vez superada la crisis nuestro enfoque va a ser principalmente reactivar la economía”

Javiera Sánchez/ **La Serena**

@eldia_cl

La intendenta Lucía Pinto indica que se están preparando y trabajando para enfrentar el peak de contagiados EL DÍA

En entrevista con diario El Día, la máxima autoridad regional, intendenta Lucía Pinto se refirió a la situación actual que está viviendo la región con la llegada del coronavirus, cómo se han preparado, qué significa estar en fase tres y cómo ha sido enfrentar los duros desafíos que han presentado desde que asumió el cargo.

Este próximo martes 7 de abril se cumplen tres semanas de descubiertos los primeros dos casos de pacientes confirmadas de covid-19 en la región de Coquimbo. Con 44 casos confirmados a la fecha, la Intendenta Regional, Lucía Pinto hizo un análisis de cómo ha sido este tiempo, lo que se viene y cómo se han preparado para enfrentar esto una vez termine la crisis sanitaria.

-¿Cuál es el balance que hace usted a casi tres semanas de llegado el virus a la región?

La verdad es que yo creo que es súper difícil y no podríamos decir que estamos haciendo un balance positivo porque las circunstancias son bien críticas, pero sí creo que tenemos un balance que podríamos llamar adelantador, que podemos calificar de alentador porque, si bien hemos tenido casos y contagios en la región, hasta este minuto y desde que llegó el virus a Chile, en especial aquí a Coquimbo, hemos tenido una curva que ha ido ascendiendo de a poco, no se ha disparado el número de casos y vamos poco a poco avanzando, esto no quiere decir que no vayamos a tener contagios, sino lo que quiere decir es que la curva de aumento se ha ido sosteniendo, lo que significa que con los recursos que contamos en este momento podemos dar solución y podemos entregar una respuesta rápida y como corresponde a aquellos que ya se han contagiado con el virus.

Nos dice que las medidas que hemos tomado hasta ahora con estos 44 casos confirmados que aún no es un gran número, han resultado. Ha resultado nuestra aduana sanitaria que ha impedido que entre gente a la región con código rojo o con sospecha, se ha desarrollado de buena manera la fiscalización de los casos en cuarentena gracias a la PDI, tenemos la trazabilidad aun de los casas, sabemos cuándo y donde se contagiaron, quiénes son los contactos estrechos con los que han estado, de manera que es un balance alentador y lo único que nos provoca es seguir siendo rigurosos y seguir manteniéndonos súper alertas de las medidas que vamos poniendo en marcha ya para las semanas que vienen.

-¿Porque adelantaron la fase tres? ¿Y que implica eso?

El jueves en la mesa de coordinación regional que tenemos con el colegio médico, la Seremi y el Servicio de Salud y las universidades, lo conversamos y, si bien nosotros aun en la región no hemos perdido la trazabilidad, sabemos y tenemos identificados los casos importados de otros países, los grupos de otros países y regiones y sabemos también que los casos secundarios que hemos tenido han sido contactos directos de alguien que trajo el virus desde afuera, lo que hace que adelantemos la fase tres del covid-19 es para poder establecer medidas y acciones que vayan orientadas a poder detener más tempranamente aquellos casos que puedan ser sospechosos y poder manejarlos oportunamente.

Lo que vamos a hacer es ampliar de sospechosos, ya tenemos una nueva categorización y no solo los sospechosos van a hacer aquellos contactos estrechos que hayan estado directamente relacionados con algún contagiado, sino que vamos a ampliar eso con tal de hacer una mayor pesquisa de posibles casos de coronavirus.

-Cuál era el pronóstico que ustedes habían anticipado versus la situación real de la región?

Nosotros esperábamos a esta altura un número bastante mayor de casos de contagios, hoy podemos decir que tenemos 44 casos confirmados de los cuales 2 han necesitado hospitalización y solo uno ha necesitado asistencia con ventilador mecánico. Hemos tenido 622 casos sospechosos y todos se han hecho test, viendo cifras de otras regiones, los pronósticos anteriores nos decían que a esta altura podíamos tener más de doble de eso, eso nos da un alivio.

Eso no significa que no vayamos a tener más personas contagiadas, sino que significa que no los hemos tenido hasta ahora y esperamos seguir así. Si tomamos las medidas necesarias no vamos a tener una explosión de un día para otro de casos que aparezcan con contagio y nos aumenten explosivamente los casos confirmados, sino que mantengamos esta curva estable para poder atender a todas las personas que se vayan a contagiar durante las próximas semanas y comencemos a perder la trazabilidad.

-Siguiendo esta curva que se ha mantenido hasta el momento en la región, ¿cuándo se espera que pueda ser el peak de la enfermedad?

Siempre se ha hablado de finales de abril principios de mayo el primer peak que pudiésemos tener, es por eso que estamos trabajando para prepararnos en todo lo que significa el número de camas que va a estar disponibles, el aumento de camas UCI y UTI, que son las que tienen los ventiladores y también en el número de residencias donde se podrán quedar las personas contagiadas que por alguna razón no pueden mantener la cuarentena en sus casas.

-¿Qué es lo que se viene para la región, qué es lo que podemos esperar y cómo nos preparamos?

En la red asistencial tenemos un total, por el momento, de 400 camas disponibles exclusivamente para casos de coronavirus, 22 camas con ventiladores con UCI y queremos llegar durante las próximas semanas, antes que comience el peak, al menos 62 camas totalmente preparadas para atender pacientes que lo requieran, tenemos las residencias donde vamos a tener más de 500 camas para pacientes en cuarentena y estamos trabajando con la red privada de salud

Factor One
Factoring · Capital de Trabajo
SUCURSALES:
COPIAPO: Atacama 840 - Fono: 5224 62701 - **VALLENAR** Plaza O'Higgins 85 - Fono: 5123 49561
LA SERENA: Balmaceda 595 - Fono: 5122 23187 - 5122 25267 - **COQUIMBO:** Las Heras 318 - Fono: 5123 25671- 5123 13427
OVALLE: Miguel Aguirre 290 - Fono: 5326 27107 **ILLAPEL:** San Martín 215 - Fono : 5325 24085
Encuentra todas las sucursales en: **www.factorone.cl**

que se une a la red pública para poder atender casos que deben de seguir sus atenciones, por ejemplo, los enfermos de cáncer o aquellas operaciones urgentes.

Esperamos que con las distintas medidas que estamos tomando y que esperamos que, a través de la responsabilidad de las personas, sigamos manteniendo esta curva estable, que no tengamos una explosión de contagiados y podamos ir ocupando los instrumentos y lo que necesitamos. Dentro de esta semana van a entrar en funcionamiento los test que se van a realizar a nivel regional, lo que nos va a permitir que esta fase 3, donde se va a ampliar el número y rango de sospechosos, podamos tener los test y la respuesta dentro del día para poder ir descartando y tomando las medidas y, por supuesto siguiendo el avance de las distintas comunas para, si es necesario, tomar medidas más extremas.

-¿Cómo cree que ha sido el comportamiento de la ciudadanía respecto a las medidas de resguardo dictadas en la región?

Yo creo que a medida que han avanzado los días, por ahora, la gente ha ido tomando conciencia, tanto en el toque de queda como en lo que es el teletrabajo. Las personas han ido tomando conciencia de las medidas, sin embargo siempre falta y está un grupo que definitivamente no las acata y en eso tenemos que seguir trabajando. En seguir llamando a que la gente tome conciencia, que esta es una situación grave, donde si no cumplo con las medidas del aislamiento social, la higiene y salgo estando en sospecha o contagiado puedo estar afectando la vida y llegar a causarle la muerte a otra persona en grupo de riesgo.

-¿Cuál va a ser el principal desafío acá en la región una vez superada esta crisis sanitaria?

Una vez superada la crisis y que volvamos a la normalidad en cuanto a la salud de las personas, vamos a tener un efecto que ya lo estamos viviendo en la economía regional, del país y del mundo, ahí nuestro enfoque va a ser principalmente reactivar la economía y los sectores de la economía que se vieron tremendamente afectados por la delincuencia que ocurrió los últimos meses, nuestro principal desafío va a ser poner en marcha proyectos, programas para incentivar que la economía vuelva a funcionar, que la región funcione y comiencen a recuperarse trabajos y el ritmo que teníamos antes de octubre 18.

-¿Cómo ha sido para usted enfrentar todo lo que ha ocurrido en nuestra región, primero con Estallido Social, ahora con esta pandemia?

Ha sido un desafío tremendo la verdad, algo que nunca soñé, por así decirlo. Cuando asume un cargo de esta naturaleza se sabe que no va a ser una situación fácil, se van a enfrentar distintas crisis, pero honestamente nunca pensé que se iba a presentar una crisis social y una pandemia, pero yo una vez escuche al Presidente Sebastián Piñera decir que cuando uno se encuentra un muro en el camino no está para detenerse ni devolverse, sino para saltarlos y salir adelante, eso es lo que hay que hacer, poner mucha energía y mucha responsabilidad también para poder seguir desarrollando de la mejor manera esta labor que en este minuto tengo.

-¿Cómo responde a los comentarios, tras las vocerías, que dicen que debería priorizar su salud y que no se exponga?

Agradezco muchísimo la preocupación sincera de mucha gente, pero también yo he tomado todos los resguardo que corresponden cuando comenzó esto. Algo que creo que soy e intento es ser responsable y es por eso que lo que hice cuando comenzó esto fue hablar con los médicos, el oncólogo y el médico que me ha tratado y saber en qué condiciones estaba. Tengo la autorización médica, no soy en este minuto una persona de riesgo, no tengo más riesgo de contagiarme que cualquier persona sana, así es que estoy tomando las medidas y llevando a cabo lo que estoy pidiendo que se haga, lavándome las manos y manteniendo la distancia para evitar el contagio. Pero gracias a Dios y a los rezos y energía de muchas personas yo estoy absolutamente sana y en condiciones de seguir este desafío.

-En ese sentido, ¿ha pensado, en algún momento de la enfermedad, dejar las vocerías en el Seremi de Gobierno, Ignacio Pinto?

Esta va a ser una tarea de largo aliento, es una tarea donde todo el Gobierno está involucrado, así que obviamente vamos a ir tomado día a día y la vocería puede recaer perfectamente en el Seremi de Gobierno quien ha estado trabajando todos los días, también en los Gobernadores que están trabajando, acá por supuesto que no descartamos ir haciendo estos relevos. Lo importante es que nos mantengamos todos sanos y tomemos las medidas para poder seguir trabajando y poder, en caso de, ir relevándonos, porque tenemos que anticipar cualquier situación de este tipo.

-Ahora que se postergaron las fechas de las elecciones, ¿usted ha pensado en una posible renuncia a la intendencia para postular a la Gobernación Regional?, como había sido su intención antes de lo que sucedió en octubre con el Estallido Social.

La verdad es que no, no lo he pensado ni lo haría, yo creo que esta situación no es tan diferente a la que decisión que tome en octubre que fue mantenerme en este cargo para enfrentar lo que venía porque creí que era lo correcto y lo que había que hacer y ahora me parece que más que nunca lo que más nos debe preocupar, a quienes estamos en cargos públicos en este momento, más que alguna elección o interés propio, es seguir trabajando para superar esto de la mejor manera y poder salir fortalecidos de esto como región, mi único interés es seguir trabajando, escuchando a todos quienes deben para seguir tomando las mejores decisiones para la región.

Lionel Varela Álvarez / **La Serena**

@eldia_lvarela

PARA EVITAR EL INGRESO DE TURISTAS A SUS LOCALIDADES

POBLADORES EXIGEN UN PLAN EFECTIVO DE PREVENCIÓN DURANTE SEMANA SANTA

LAUTARO CARMONA

Ayer en la comuna de La Serena se podía apreciar personas que disfrutaban de la playa, sin tomar en cuenta las recomendaciones y las medidas preventivas dadas a conocer por la autoridad.

A días del fin de semana largo por Semana Santa, autoridades y vecinos, principalmente del litoral y los valles de la región, han puesto en marcha una serie de medidas de seguridad destinadas a reforzar el cumplimiento de la cuarentena y evitar el desplazamiento de personas con fines turísticos para que no se propague el coronavirus.

En relación con los bloqueos espontáneos que han levantados los habitantes de diferentes localidades de la Región de Coquimbo, para evitar el ingreso de personas, el teniente coronel , Luis Sagas, en representación del Jefe de la Defensa Regional, aclaró que "no están autorizados" pero señaló que no existirían problemas mientras no se afecte el orden y seguridad.

"Hemos efectuado reuniones en esas comunas. Ellos han adoptado una medida radical (…) no han afectado a las tareas principales que tenemos, que es la cadena de suministro, mientras eso no afecte el orden público no tendríamos ningún inconveniente, sin embargo no está autorizado y tomaremos las medidas de ser necesario", indicó.

Actualmente Carabineros trabaja junto a las autoridades en un "plan integral", tras recibir las "aprehensiones" de la comunidad, por el eventual aumento de tránsito a la zona. "Se van a reforzar diferentes tipos de controles, en carreteras va a haber un aumento significativo de fuerza militar y nos vamos a desplegar en distintas comunas, por lo tanto, transmitir la tranquilidad de que vemos a hacer todos los esfuerzos posibles para cumplir con este rol y evitar que vengan a las distintas localidades".

Los vecinos del sector de Tongoy , Guanaqueros y Totoralillo se reunieron, el pasado sábado, con el Jefe de Fuerza nacional, general Pablo Onetto para analizar la situación que esperan se presente durante Semana Santa.

Al respecto, José Montero, dirigente social del balneario de Tongoy, manifestó que como comunidad del borde costero plantearon la necesidad de instalar una barrera sanitaria efectiva.

"Esperemos una medida más estricta, porque la cuarentena es una medida preventiva y no obligatoria, es decir un acto de conciencia para evitar un contagio mayor. Además, respecto al tema de la segunda vivienda el general Onetto nos dejó en claro que los vecinos podemos exigir a carabineros que concurra al supuesto uso de estas cabañas durante este periodo. Estamos haciendo un recorrido para tener un catastro en toda la península"

> En relación con los bloqueos espontáneos que han levantados los habitantes de diferentes localidades de la Región de Coquimbo, para evitar el ingreso de personas, el teniente coronel , Luis Sagas, aclaró que "no están autorizados" pero señaló que no existirían problemas mientras no se afecte el orden y seguridad.

Montero indicó que siguen tomados los accesos a Guanaqueros y Tongoy para evitar el tránsito de personas ajenas a las localidades.

"Tenemos tomada una pista de los accesos, no podemos cerrar toda la ruta porque sería ilegal, no podemos bloquear el libre desplazamiento de las personas, pero hacemos los controles. Hemos devuelto varios que vienen a pasear desde La Serena y Coquimbo, apelando a su conciencia que por favor se devuelvan y todos han entendido".

El dirigente social de Tongoy afirmó que el general Pablo Onetto se comprometió a instalar una barrera con la Fuerza Pública durante los días de Semana Santa.

"Ahora esperamos que el municipio de Coquimbo cumpla con la barrera sanitaria como lo han hecho otras comunas y así evitar posibles contagios. Nosotros tenemos nuestra barrera social y como nos conocemos todos sabemos quién es de afuera y quien viene solo a pasear".

En el sector de Los Vilos de igual manera están preocupados por la posible llegada de turistas de la zona central, aunque confían en la barrera sanitaria que se ha instalado en el sector de Pichidangui.

El Consejero Regional de Choapa, Jaime Herrera insistió que es necesario hacer un control más estricto en este control y se refuerce con la instalación de barreras sanitarias en el ingreso de Los Vilos.

"Sabemos que esta situación va a provocar un golpe al turismo del balneario, porque mucha gente relacionada con la actividad turística espera Semana Santa para tener ingresos, pero es muy necesario".

Herrera sostiene que el control en Pichidangui ha resultado efectivo, principalmente, para aquellas personas que desde Santiago han estado tentados de trasladarse al litoral.

"En la población existe inquietud y miedo por los casos que se han generado en Choapa, pero debemos tener claro que es imposible que no se tengan casos positivos en localidades con alta concentración de habitantes. Lo importante es mantener la cuarentena voluntaria y el distanciamiento social, y la mejor prevención es quedarse en casa" indicó el Consejero regional.

SANITIZACIÓN INDUSTRIAL
RESULT SpA
Mantenimiento Industrial
PULVERIZAMOS DESINFECTAMOS GRANDES ESPACIOS
Colegios, Jardines Infantiles, Edificios, Gimnasios, Centros Comerciales y más
99,9% de Efectividad
AGENDE SU HORA Cel: +569 6797 7851
Email: proyectosresult.spa@gmail.com

Berenice Rojas
ABOGADA
✓ DERECHO MINERO
✓ DERECHO AMBIENTAL
✓ DIVORCIOS - ALIMENTOS
Teléfono +569-89507706 - berejuridico@gmail.com

REMATE JUDICIAL EN COQUIMBO
Martes 07 de Abril de 2020 a las 11:00 hrs.
en calle La Perla s/n, Ruta 43, Coquimbo.
AUTOMOVIL HYUNDAI I-10 GLS 1.1 AÑO 2014 PPU GGRP.28
Ordenado por el 1° Juz. Coquimbo Rol E-1694-2019.
Exhibición: Lunes horario oficina
Comisión: 12% más impuestos **Consultas:** +56976680177
MIGUEL GUZMÁN YURI
Martillero Concursal- RNM 1344

UF 06.04.2020: 28.619,57 | DÓLAR COMPRADOR: $864,90 | DÓLAR VENDEDOR: $ 865,20 | IPC FEBRERO: 0,4% | IPSA:+3,24%

Registró la Bolsa de Comercio en su índice principal, el IPSA, que cerró el viernes en 3.674,43 puntos.

Por su parte, el Índice General de Precios de Acciones (IGPA), presentó un aumento de +2,71% y cerró en 18.298,05 puntos.

BALANCE DE SERVICIO DE IMPUESTO INTERNOS

Más de 26 mil contribuyentes de la región realizaron su declaración de renta el primer día

Lionel Varela / LA SERENA

@eldia_cl

Como medida de apoyo se realizará la anticipación de las devoluciones de impuestos para trabajadores independientes y Mipymes el 21 de abril, si es que declararon hasta el día 10 de abril. Por su parte, para las Mipymes e independientes que declaren entre el 11 y 19 de abril, recibirán su devolución el 29 de abril.

Un total de 26.560 de Declaraciones de Renta a nivel regional, un 4,00 % a nivel país, recibió el Servicio de Impuestos Internos durante el primer día de la Operación Renta 2020, de acuerdo con el balance efectuado al proceso del 2 de abril.

Este año, durante el primer día de declaración, se generó alto interés por parte de los contribuyentes por presentarla, lo que implicó algo de lentitud en los sistemas dada la gran cantidad de accesos, situación que fue resuelta por los equipos técnicos del SII permitiendo a los contribuyentes revisar la propuesta realizada por el SII y realizar su declaración de Renta.

Esta Operación Renta está marcada por la emergencia sanitaria que vive el país, por lo que el SII puso a disposición de los contribuyentes, de manera remota, toda la información y orientación que requieren para que puedan cumplir con el trámite desde sus propias casas.

Por ejemplo, en www.sii.cl pueden acceder a ejemplos prácticos para orientar a los más de 500 mil trabajadores a honorarios que deben pagar sus cotizaciones previsionales y los canales de atención a distancia han estado respondiendo sus dudas y consultas. Además, con la app e-Renta pueden declarar y solicitar su devolución o realizar el pago de impuestos, según corresponda, desde cualquier dispositivo móvil.

Recordamos también que otra medida de apoyo es la anticipación de las devoluciones de impuestos para trabajadores independientes y Mipymes el 21 de abril, si es que declararon hasta el día 10 de abril.

Por su parte, para las Mipymes e independientes que declaren entre el 11 y 19 de abril, recibirán su devolución el 29 de abril.

El Seremi de Gobierno, Ignacio Pinto, calificó como una medida para ir en apoyo de las micro, pequeñas y medianas empresas (Mipymes), así como de los trabajadores independientes, la determinación tomada por la Tesorería General de la República (TGR), y el Servicio de Impuestos Internos (SII) de adelantar el pago de la devolución del impuesto a la renta.

"Sabemos la difícil situación que están pasando las pymes y los trabajadores independientes, por ello como Gobierno hemos avanzado en proyectos importantes como la Ley de Protección al empleo o el Ingreso Mínimo Garantizado, y se toma la decisión de hacer un esfuerzo excepcional y adelantar la devolución de estos excedentes, que sin duda será una ayuda importante para enfrentar la contingencia", detalló el Vocero Ignacio Pinto.

Desde la Tesorería General de la República, informaron que la Operación Renta 2020 espera llegar a cubrir a 3,8 millones de contribuyentes, de los cuales 2,7 millones son personas naturales y 1,1 millón son personas jurídicas. A su vez, se estima que, del total de contribuyentes, 3,2 millones harán su declaración tomando como referencia la propuesta disponible en línea, en el sitio del SII.

Otra de las novedades de esta Operación Renta es que las Mipymes que tengan que pagar impuesto (en vez de recibir devolución), se les amplía el plazo hasta el 31 de julio, evitando con ello que tengan que efectuar el proceso al momento en que realizan su declaración.

El Seremi Ignacio Pinto explicó que los plazos para la devolución de impuestos dependen de la fecha en que se realice la declaración y el medio que seleccione para recibirla.

Contribuyentes Mipymes y trabajadores independientes

Fecha declaración	Devolución por depósito	Devolución por cheque
1 al 10 de abril	21-04-2020	24-04-2020
11 al 19 de abril	29-04-2020	04-05-2020
20 al 23 de abril	13-05-2020	29-05-2020
24 al 29 de abril	18-05-2020	29-05-2020
30 de abril al 8 de mayo	25-05-2020	29-05-2020

Otros contribuyentes

Fecha declaración	Devolución por depósito	Devolución por cheque
1 a 23 de abril	13-05-2020	29-05-2020
24 a 29 de abril	18-05-2020	29-05-2020
30 de abril al 8 de mayo	25-05-2020	29-05-2020

UNIVERSIDAD CATÓLICA DEL NORTE CHILE

POSTGRADOS Y DIPLOMADOS
ESCUELA DE CIENCIAS EMPRESARIALES UCN 2020

Comisión Nacional de Acreditación CNA-Chile
6 Años Acreditada
Desde: Noviembre 2016
Hasta: Noviembre 2022
· Gestión Institucional
· Docencia de Pregrado
· Docencia de Postgrado
· Investigación
· Vinculación con el Medio

- MAGÍSTER EN ADMINISTRACIÓN XV VERSIÓN
INICIO DE CLASES: ABRIL DE 2020
(VALOR UF: 310)

*Nueva malla con enfoque en Innovación y Dirección Estratégica de Organizaciones

- DIPLOMADO EN GESTIÓN DE PERSONAS EN LA ORGANIZACIÓN (VALOR: 60 UF)
- DIPLOMADO EN GESTIÓN ESTRATÉGICA DE NEGOCIOS
(VALOR: 60 UF)
- DIPLOMADO EN CONTROL DE GESTIÓN
(VALOR: 70 UF)
- DIPLOMADO EN ANÁLISIS Y GESTIÓN TRIBUTARIA
(VALOR: 75 UF)

INFORMACIONES eicursos@ucn.cl
eciemcapacitaciones@ucn.cl / 51 220 9729 / 51 220 9842

- Académicos jornada completa - Profesores visitantes extranjeros
- Clases compatibles con jornada laboral - Campus con amplia infraestructura
- Universidad tradicional acreditada por 6 años por la CNA

A 10 DÍAS DE RECIBIR EL DIAGNÓSTICO

Hospitalizan al primer ministro británico positivo por Covid-19

Efe Noticias / Londres

@eldia_cl

Boris Johnson fue internado como métido de precaución debido a una fuerte y persistente sintematología.

EFE

El político británico dio positivo por coronavirus el 27 de marzo.

El primer ministro británico, Boris Johnson, ha sido ingresado en un hospital como medida de "precaución" ante los "síntomas persistentes" provocados por el COVID-19, anunció este domingo un portavoz de Downing Sreet.

Johnson, de 55 años, informó de que había dado positivo por el nuevo coronavirus el pasado día 27 de marzo y ha permanecido aislado desde entonces en su residencia oficial en Londres.

"Bajo las recomendaciones de su médico, el primer ministro ha ingresado en un hospital para que se realicen pruebas", indicó el portavoz oficial del jefe de Gobierno en un comunicado.

"Esta es una medida de precaución, dado que el primer ministro continúa teniendo síntomas persistentes de coronavirus diez días después de haber dado positivo", agrega esa nota.

Downing Street, que hasta ahora ha mantenido que Johnson había desarrollado "síntomas leves", subraya que no se trata de un ingreso de "emergencia" y que el primer ministro muestra, entre otros síntomas "temperatura alta".

El comunicado recalca además que Johnson se mantiene a cargo del Gobierno y en contacto con sus ministros y altos funcionarios.

"El primer ministro agradece a los trabajadores del NHS (sistema de salud público) su increíblemente duro trabajo y urge a los ciudadanos a continuar cumpliendo las recomendaciones del Gobierno de permanecer en casa, proteger el NHS y salvar vidas", señala el comunicado de Downing Sreet.

La pareja del primer ministro, Carrie Symonds, embarazada del primer hijo de ambos, ha informado por su parte de que ha pasado una semana en la cama con síntomas compatibles con el nuevo coronavirus, si bien no ha llegado a someterse a una prueba diagnóstica.

En el Reino Unido se han registrado hasta ahora 4.903 muertos por COVID-19, tras un aumento de 621 víctimas mortales comunicado este domingo, y los contagios totales confirmados son 47.806, tras 195.524 test realizados.

BREVES

Guayaquil comienza a repartir ataúdes de cartón

La Alcaldía de Guayaquil ha comenzado a repartir este domingo ataúdes de cartón para paliar la escasez de los de madera, por la crisis de los cadáveres que se han acumulado en calles, morgues y funerarias a raíz de la emergencia sanitaria por el COVID-19 en Ecuador. Serían entre 1.500 y 2.000 unidades según las autoridades.

EFE

Se elevan a 34 las muertes por coronavirus en Chile

Este domingo el ministro de Salud en Chile Jaime Mañalich cifró en 4.471 contagiados en el país y 7 nuevos decesos, que elevan la cantidad total de muertos a 34.

En las últimas 24 horas, los contagios aumentaron en 310. Del total de casos, hay 301 pacientes en unidades de tratamiento intensivo, 252 de ellos conectados a ventiladores mecánicos y de éstos, 36 se encuentran en estado crítico.

En cuanto a los fallecidos, todos corresponden a personas mayores a 60 años y cuatro de ellas provienen de la región de la Araucanía.

Mañalich anunció nuevas medidas para el territorio, en donde se renovará hasta el 13 de abril la cuarentena en las comunas de Chillán y Chillán viejo, Hualpén y San Pedro de la Paz.

AVISO DE PRIMERA INSCRIPCIÓN

AVISO MINUTA INSCRIPCION DE PROPIEDAD CONSERVADOR DE BIENES RAICES DE LOS VILOS:

Aviso al público en general, que el señor: LUIS ALBERTO ASTUDILLO ASTUDILLO, R.U.T. 8.735.174-2, chileno, casado, empleado, domiciliado para estos efectos en el Arrayan S/N, Los Vilos, Cuarta Región, y para estos efectos haciendo uso de lo dispuesto en los artículos 58 y 101 ambos del Reglamento del Registro Conservatorio de Bienes Raíces, inscribirá a su nombre y se hará dueños por primera inscripción, del inmueble ubicado en La Comuna de Los Vilos, propiedad individualizada como Lote El Arrayan, Los Vilos, Provincia del Choapa, IV región, una superficie de 162 hás. Aprox. cuyos deslindes son: AL NORTE, con sucesión Guerrero, sucesión de Belisario Elgueta con cerco de por medio; AL SUR, con hacienda Huaquen, y cerco existente de por medio; AL ORIENTE, con hacienda La Viña, y cerco existente de por medio; y AL PONIENTE, con sucesión Manuel Mendez, con cerco existente de por medio.- plano protocolizado 26/03/2020, bajo el N° 165, 2° Bimestre, Notario Público de Coquimbo, Mariano Torrealba Ziliani.- Careciendo de título inscrito a su favor y estando en posesión de esta hace más de 50 años.-

ARRIENDO
GRAN OFICINA
280 m2 - SEGUNDO PISO
STRIP CENTER LOS PERALES

oanich@rendic.cl
+ 56 9 9718 6855

Laboratorio Clínico SANTA MARIA
EQUIPO HUMANO Y TECNOLÓGICO A SU SERVICIO
Resultados de exámenes disponible por internet
VISITE LA SUCURSAL MAS CERCANA A SU DOMICILIO
EN LA SERENA Y COQUIMBO
www.laboratoriosantamaria.cl

Publica en www.diarioeldia.cl O en nuestras oficinas Lunes a Viernes de 9:00 a 14:00, 14:45 a 17:30 Hrs. Viernes de 09:00 a 18:00 Hrs. Sábado de 09:30 a 13:00 Hrs.

PROPIEDADES

ARRIENDO - CASA

Coquimbo Jardines de Peñuelas amplia casa 3D-2B, pieza servicio c/ baño, piscina, $580.000. F: 995422443

ARRIENDO - DEPARTAMENTO

Coquimbo sector Enjoy depto amoblado 3D-2B, $330.000. F: 995422443

ARRIENDO - PIEZA

Pieza amoblada televisor cable Wifi pareja o solo. F: 989371815-512523655

Coquimbo Plaza Domeyko piezas amobladas, TV, internet, wifi, frigobar, derecho cocina, lavadora, solo damas. F: 983808344

VENDO - CASA

La Serena vendo casa Juan XXIII, 4D, buena ubicación, $30.000.000. F: 983585883

VENDO - DEPARTAMENTO

Vendo o arriendo depto La Serena cercano Mall Plaza, estadio F: 932601456

VENDO - TERRENO

Parcela 5.000 m2 sector KM18 El Valle valor $15.000.000. F: 989638518

Vendo sepultura (4 capacidades) y 5 reducciones, ubicado en la entrada del cementerio Parque La Foresta, La Serena (costado oficina administración) fono 951987617 F: 951987610

VEHÍCULOS

VENDO - CAMIONETA

Mitsubishi L200 Katana crt 2014, 4x4 sensor de retroceso sistema Racco de combustible, gancho de arrastre, turbo timer, $10 millones, recibe ofertas, F: +56961700151

VENDO - AUTOMÓVIL

Toyota Yaris $2.200.000 conversable, 2016, chocado para desarme, repuestos, motor, caja cambios, computador, alternador, puertas, asientos, maletero, intactos. Solo interesados. F: 979276606

VENDO - CAMIÓN

Kia modelo Frontier Cob, 2.5, año 2014, 55.230 kilómetros. $ 9.500.000. contacto celular F: +56992190753

Vendo Toyota rav4 2.5 año 2015 station wagon color gris oscuro metalico Automatica de lujo en muy buen estado, mantencion en concesionario camal Musalem con garantía Toyota chile, ningún detalle de pintura y por dentro como nueva !!!! Único precio 9.600.000 Interesados contactar al 995402636

GENERALES

SERVICIOS

Se realiza masaje completo, spa. Zona higienizada. F: +56941106006

SÓLO MAYORES

Privado Mariela nuevas chicas vip , Claudia 32, Cote 35. F: 978268272

Mariela 45 añitos, apasionada, sensual, estupenda figura, ¡Ven conóceme! F: 995447208

Linda gordita XXL, $10.000 momento, full greco. F: 947302540

Mónica chilena 35 años exquisita masajista scort, central . F: 986693563

Linda muñequita, blanquita, scort Vip, con lugar F: 986203998

MAYORES REQUIEREN

Yuly traviesa, Vip, jugueto-na, lencería hot, con lugar F: +56942572315

PUBLICA TUS AVISOS ECONÓMICOS DESDE LA WEB

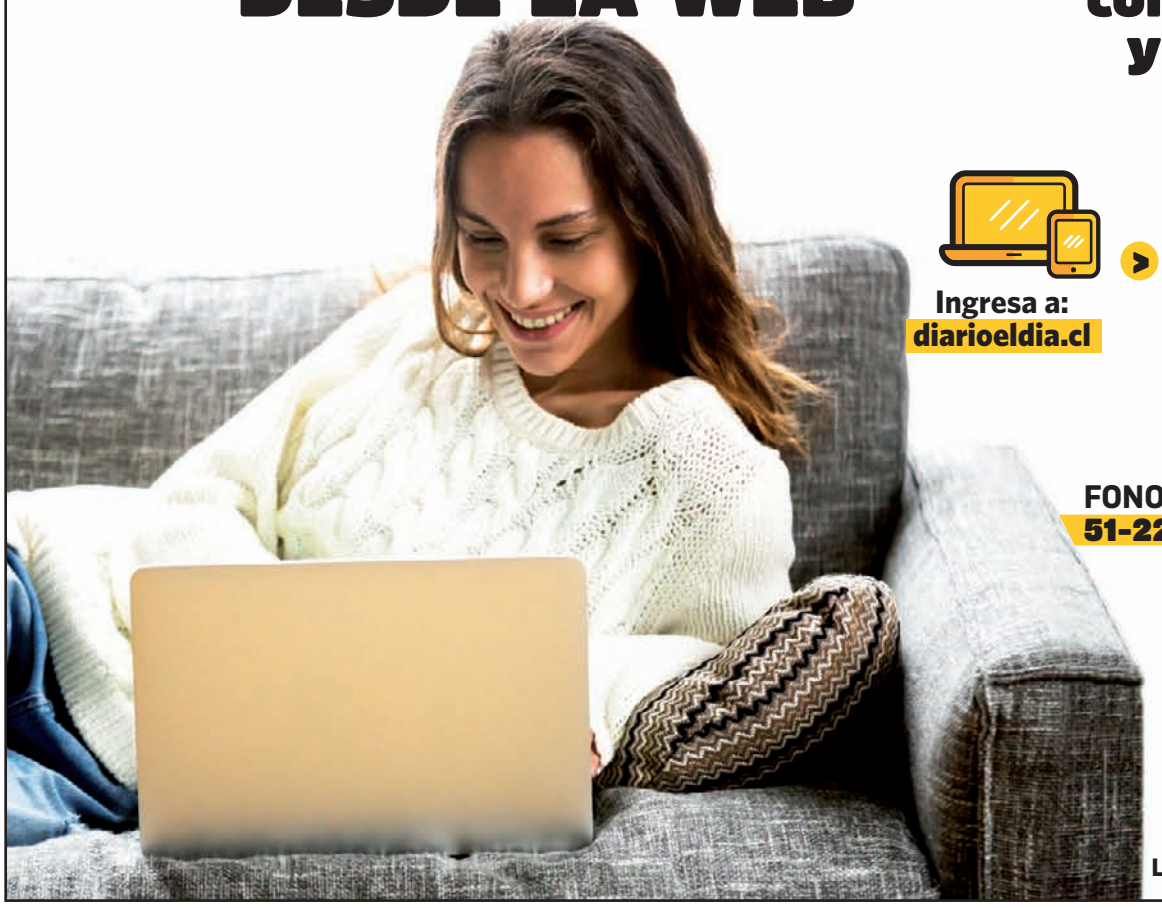

#EsteVirusLoParamosUnidos

PAGA EN LÍNEA
con comodidad, agilidad y sin salir de tu casa.

Ingresa a: diarioeldia.cl
Regístrate e inicia sesión.
Redacta tu aviso.
Paga con tu tarjeta y ya estará publicado.

FONO ECONÓMICOS: 51-2200426

webpay plus transbank.

Avisos Económicos | elDía

Los avisos económicos también están disponibles en nuestro papel digital.

PUBLICA TUS AVISOS ECONÓMICOS DESDE LA WEB
Ingresa a diarioeldia.cl Registrate e inicia sesión Redacta tu aviso Paga con tu tarjeta y listo.
Avisos Económicos | elDía
webpay plus

motel la Cascada algo intimo
PROMOCIÓN CABAÑAS AISLADAS
Desde $ 15.000 por 3 horas
Otras Cabañas
JAKUZZI - AMBIENTADAS - FANTASIAS
AV. LA CANTERA 1968 - COQUIMBO
FONO: 51 - 2313326

Vive una experiencia inolvidable...
MOTEL
Los Lagos 2000
- 24 habitaciones finamente decoradas
- Seguridad
- Aire acondicionado
- Calefacción
- Servicio de restobar
- Caños -Jacuzzi
- divanes del amor
Siguenos
Parking Love
PROMOCIÓN
3 horas por $ 12.000.-
- Atención a su vehículo via citófono
- Seguridad
- Baño exclusivo
- Servicio de restobar
- Tv cable y musica ambiental
Los Lagos 2000 Peñuelas - Coquimbo
Fono 51 2242440 / 56 9 97413122
www.loslagos2000.cl/contacto@loslagos2000.cl

HOTEL PREMIUM a todo lujo
www.motelpremium.cl
Búscanos en Google y realiza un tour virtual
Espacio de lujo 5 estrellas
Jacuzzi con hidromasaje
18 habitaciones
Caño - Aire acondicionado - 5 canales para mayores y 3 de música en vivo.
Romántica iluminación - Camas 5 estrellas
PROMOCIÓN:
2 BOTELLAS DE CHAMPAGNE VALDIVIESO de 200 cc. x $ 8.000.
contacto@motelpremium.cl
Fono: 9 94455631
Síguenos en Facebook
Cayetano Almeyda 1494, La Serena

EN MEDIO DE EMERGENCIA POR COVID-19

LA NUEVA FORMA DE ENTRENAR DEL PROGRAMA PROMESAS CHILE

Carlos Rivera / LA SERENA

@eldia_cl

CEDIDA

La levantadora de pesas, María Fernanda Valdés, en su hogar está cumpliendo con un trabajo de mantención .

Los deportistas de alto rendimiento, en todas sus categorías, estaban sometidos a distintas rutinas y cargas de entrenamientos al cumplirse el primer trimestre de la temporada 2020. Ya sea en lo colectivo o en lo individual, sus prácticas estaban sometidas a variables producto de la especialidad, de acuerdo a las planificaciones con sus equipos técnicos frente a sus diferentes retos y competencias.

Programación de los controles de su especialidad, algún evento regional, nacional o internacional o, simplemente sus objetivos cercanos, todo ello se trastocó con la llegada de la pandemia del covid-19.

Sin embargo, tal condición física no se puede perder frente al futuro o para cuando en el país se logré controlar definitivamente la propagación de este virus, asumiendo que la preparación no reúne las mismas características o condiciones, complicando las metodologías, ya que en el total de los casos, cumplen con cuarentenas en sus hogares.

La medallista panamericana y campeona mundial de Levantamiento de Pesas, la porteña María Fernanda Valdés, que se preparaba para los Juegos Olímpicos de Tokio 2020, trasladados finalmente para el próximo año, la rutina se concentra en su hogar, "estoy entrenando desde mi casa, el Comité Olímpico me facilita la implementación necesaria, estamos realizando un entrenamiento diario, solo de manera suave, más que nada trabajo de mantención", explica la representante regional.

En tal sentido hace notar que es imposible en su casa, desarrollar una preparación de mayor exigencia, "debido a que nuestros entrenamientos son de alto riesgo, si no tenemos las condiciones adecuadas, no se puede hacer un trabajo de mayor exigencia".

Acerca de su evolución física, recalca la atleta que, "mi recuperación va súper bien, vamos avanzando, esta estaba algo detenida, pero me mandaron ejercicios para la casa, vamos por buen camino", recalca.

Aunque la pandemia ha generado grandes cambios en nuestro diario quehacer, los deportistas de alto rendimiento han debido desarrollar rutinas deportivas y nuevas metodologías de preparación abocados a no perder su condición física y se esfuerzan por seguir sus entrenamientos.

Las deportistas locales, Monserrat Henríquez en natación y Valentina Catalán de BMX, ambas con logros internacionales, han debido ocupar la tecnología y gracias a las aplicaciones que ofrece la red, entrenan a distancia bajo las instrucciones de sus técnicos que hoy se encuentran en Santiago. "Hemos realizado videos llamadas y mi entrenador ve cómo realizo los ejercicios y me va dando las indicaciones en el momento y corrigiendo si hay algo que no está bien.", señala la nadadora, mientras que la vale Catalán realiza ejercicios dos veces al día, "inicio con elongación, luego trabajo bicicleta treinta minutos, sigo con abdominales y con bicicletas cambiando de potencias y rapidez, siguiendo con estocadas, una rutina y planificación que me entrega mi entrenador nacional", precisa.

2

Juegos Olímpicos ha participado la levantadora de pesas de la región de Coquimbo: Londres 2012 y Río de Janeiro 2016. Se preparaba para llegar a Tokio que se realizará finalmente el 2021.

CASOS LOCALES

Lo mismo acontece con deportistas en el plano regional con los deportistas del programa Promesas Chile que agrupa a más de una centena deportistas de las disciplinas de atletismo, levantamiento de pesas, voley playa, taekwondo y gimnasia artística.

El técnico de las pesas, Juan Anrique quien dice que han tenido que modificar y adecuarse a la nueva realidad, "hemos modificado de forma momentánea el mesociclo de trabajo, adecuándolo a las condiciones actuales, tratando de trabajar al máximo las condiciones físicas básicas de los deportistas, aumentando su capacidad de trabajo, para obtener un mejor rendimiento a futuro".

También sobre la realidad de sus deportistas, Javier Montenegro, DT de gimnasia artística infantil varones, da a conocer que elaboraron un protocolo de trabajo, aco-

CEDIDA

El voley playa las chicas trabajan de manera individual monitoreadas por sus equipos técnicos.

modado a las condiciones de sus alumnos, "el objetivo es mantener la condición y las habilidades físicas, en cuanto a la fuerza, resistencia, coordinación y flexibilidad".

Muy similar es el pensamiento del técnico de atletismo, Romina Figueroa, quien precisa que, "en lo que respecta al atletismo infantil, se le están entregando programas adaptados para poder entrenar en casa, obvio que las cargas bajaron de acuerdo a las posibilidades que los niños y niñas tengan para entrenar en sus hogares".

Javier Díaz, técnico voley playa, explica que este tiempo lo han focalizado a un trabajo físico de manera individual, "replanificamos este periodo apuntando a un trabajo físico personal, ya que es lo que nos permite hoy esta emergencia. Debido a que somos un deporte colectivo, tenemos unas dinámicas orientadas a nuestro deporte (tipo juego de mesa) que realizaremos por redes sociales", añadió el técnico.

MIRADA MINDEP

Frente a la contingencia producto de la pandemia, el Seremi Francisco Araya Olivos, fundamenta que el momento es excepcional y debe prevalecer la salud de las personas, "por sobre las condiciones deportivas o competitivas normales de cada deportista, debemos enfrentar la seguridad sobre la salud de cada uno de ellos y sus familias, eso es lo primero y más importante", aunque tiene claro que los jóvenes desarrollan sus objetivos y preparaciones de manera individual.

Finalmente el director del IND, Mario Godoy Bassi, recalca que "esta es una medida paliativa, para no perder lo ganado en el trabajo físico y técnico de cada uno de los deportes del Programa "Promesas Chile", pero por sobre todo está la sanidad de los deportistas y de sus familias, luego con una buena planificación e intensivo, el trabajo se recuperará", enfatiza.

CEDIDA

Valentina Catalán, en BMX, aprovecha el patio de su casa para poder ejercitar y mantenerse en contacto con su vehículo.

AVISOS NECROLÓGICOS
Desde cualquier lugar, ingrese a: www.diarioeldia.cl y podrá publicar:
Defunciónes • In memoriam
Agradecimientos • Oraciones
Condolencias • Misas
webpay
elDia

CONDOLENCIAS

Expresamos nuestras mas sincera condolencias a los hijos y familia de quien fuera nuestra vecina.

LEONTINA VILLEGAS VDA. DE MONTAÑO
(Q.E.P.D)

Con quien compartimos muchos años en nuestras actividades sociales y de vecinos. Que su alma descanse en paz.

RGANIZACIÓN SOCIAL VILLA MAGISTERIO, CIUDAD DEL NIÑO

Gracias

Fray Andresito

Por favor concedido

Oración Milagrosa

Confío en Dios con toda la fuerza de mi alma, por eso le pido a Dios ilumine mi camino y me otorgue la gracia que tanto deseo. Rezar 3 días y publicar al 4º. Recibirás tu pedido por más que parezca imposible.

Devoción a Jesús

Confío en ti Jesús, con toda mi alma, me otorgue la gracia que tanto deseo: Rezar 7 Padre Nuestros. 7 Ave Marías. 7 Credos. Publicar al octavo día.

Oración a San Judas Tadeo

Patrón de los casos difíciles, ¡oh gloriosísimo Apóstol San Judas Tadeo! Siervo fiel y amigo de Jesús, con el nombre del traidor que entregó a nuestro querido Maestro en manos de sus enemigos; ésta ha sido la causa de que muchos os hayan olvidado. Pero la iglesia os honra e invoca universalmente como patrón de las cosas difíciles y desesperadas. Rogad por mí, que soy tan miserable y haced uso, os ruego, de ese privilegio especial a vos concedido de socorrer visible y prontamente cuando casi se ha perdido toda esperanza. Venid en mi ayuda en esta gran necesidad para que reciba los consuelos y socorros del cielo en todas mis necesidades, tribulaciones y sufrimientos, particularmente (haga aquí la súplica que desea obtener con fe y devoción, y repita esta oración durante 9 días, prometiendo publicarla en el 8º día y, aunque difícil o imposible, se le concederá). Y para que bendiga a Dios con vos y con todos los escogidos por toda la eternidad. Amén.

Crematorio Guayacán

Vuelve a la naturaleza

Errázuriz N° 918 - Guayacán - Coquimbo.
Ubicado en el Cementerio Inglés.
569 59135660 - 569 44067974
51 2663356
www.crematorioguayacan.cl

CONTRATA EN FORMA ANTICIPADA

FUNERARIA STA ROSA
Confianza y Calidad a su Servicio
OFICINAS
LOS CARRERA # 873 - LA SERENA
ARIZTÍA PONIENTE # 109 - OVALLE
BALMACEDA # 128 - MONTE PATRIA
ATENCIÓN LAS 24 HRS.
532 633537 - 512 226028
www.funerariasantarosa.cl

Confío en Dios

Con toda la fuerza de mi alma. Por eso le pido a Dios ilumine mi camino y me otorgue la gracia que tanto deseo. Rezar tres días, publicar al cuarto.

El Tiempo

TEMPERATURAS MÍNIMA Y MÁXIMA

ELQUI			LIMARÍ									CHOAPA								
La Serena			Coquimbo			Vicuña			Ovalle			Monte Patria			Río Hurtado			Illapel			Los Vilos			Canela		
HOY	MARTES	MIÉRCOLES	HOY	MARTES	MIÉRCOLES	HOY	MARTES	MIÉRCOLES	HOY	MARTES	MIÉRCOLES	HOY	MARTES	MIÉRCOLES	HOY	MARTES	MIÉRCOLES	HOY	MARTES	MIÉRCOLES	HOY	MARTES	MIÉRCOLES	HOY	MARTES	MIÉRCOLES
13-23	18-26	17-23	15-20	16-23	15-21	13-32	24-34	25-32	10-29	18-33	16-32	15-32	22-34	20-31	15-30	23-32	24-31	9-30	19-31	18-29	14-22	17-22	14-20	14-26	15-22	13-22
Radiación 11+			Radiación 11+			Radiación 11+			Radiación 11+			Radiación 11+			Radiación 11+			Radiación 11+			Radiación 11+			Radiación 11+		

TV Abierta

02 Chilevisión

05.30 Primera Página. 06.30 Contigo CHV Noticias AM. 07.45 Contigo en la mañana. 13.00 CHV Noticias tarde. 15.30 Victoria. 16.45 La divina comida. 18.30 Pasapalabras.

20.30 CHV Noticias central.
22.15 El tiempo
22.30 Gemelas
23.15 Yo soy
01.30 CHV Noticias noche
01:45 Fin de transmisión

04 TVN

06:30 24 AM. 08:00 Muy buenos días 13:00 24 Tarde 15:30 A todo o nada. 16.30 Hercai. 17:45 Carmen Gloria a tu servicio. 19.15 Elif

21.00 24 horas Central
22.30 TV Tiempo
22.40 Hercai
23:40 José de Egipto
00.40 Medianoche
01.30 Cierre de transmision

05 UCV TV

05:30 Somos un plato te despierta 06:25 El tiempo 06:30 MILF 07:55 El tiempo 08:00 A3D 10:36 Falabella TV 14:40 Directo al corazón 15:15 No: 309 16:00 La bruja 17:00 Selim y Shara. 18:00 Me late 19:30 MILF 20.55 El tiempo 21:00 Infieles. 22:00 Cariño malo 23:00 Me late 00:00 Toc Show 01:00 Somos un plato
02:00 Criminal Minds
03:00 Toc Show - Trasnoche
04:00 Me late
05.30 Somos un plato te despierta

07 La Red

06.00 Chapulín Colorado 07.00 Just for laughs: Gags. 07.30 El abogado 08.00 Hola, Chile. 13.00 Tu casa club. 14.30 Caer en tentación. 16.00 Punto noticias. 21.00 La esclava blanca.
22.00 Mentiras verdaderas
00.00 Así somos
01.30 Expediente S
02.00 Sacúdete
03.00 Intrusos

11 Mega

05.45 Meganoticias amanece. 06.30 Meganoticias conecta. 13.00 Meganoticias actualiza. 15.20 Verdades ocultas. 16.20 Eres mi tesoro. 17.00 Orgullo y pasión. 18.00 Segunda oportunidad. 18.45 El pañuelo rojo. 19.45 Las mil y una noches. 20.30 Yo soy Lorenzo.
21.25 Meganoticias prime
22:25 El tiempo
22:30 100 días para enamorarse.
23.30 Fatmagul
00.15 Yo soy Lorenzo
02.00 Fin de transmisión

13 TVUC

05.45 Infórmate en un 3x3. 06.30 Teletrece A.M. 08.00 Bienvenidos, cada uno cuenta. 13.00 Teletrece Tarde. 15.25 El tiempo 15.30 Lo mejor-juego contra fuego. 17.00 Papi Ricky. 19.00 Los 80. 20.00 Caso Cerrado.

21.00 Teletrece
22.30 El tiempo
22.35 Bailando por un sueño
23:30 Sigamos de largo
01.00 Los simpson
02.00 Fin de transmisiones

Teléfonos de consulta

HOSPITAL SAN JUAN DE DIOS, LA SERENA

+569 66522944

FONO COVID-19

800 12 3960

HOSPITAL SAN PABLO, COQUIMBO

+569 89203167

Sólo mensajes, no llamadas

FARMACIAS

Para consults sobre renovación de recetas médicas llamar a:

512-336286; 512-336702; 512-336703

SANTORAL

Edith

URGENCIAS

Ambulancia	131
Bomberos	132
Carabineros	133
Conaf	130
Fonodrogas	135
Investigaciones	134
Rescate Marítimo	137
Serv. Aéreo Rescate	138
Violencia intrafam.	149

FARMACIAS

LA SERENA
Farmacia San Juan Balmaceda 438
COQUIMBO
Farmacia Dr. Simi. Diego Portales 331.
OVALLE
Salcobrand. Vicuña Mackenna 180.

Mareas

HOY		MAÑANA	
02.46	0.30 B	03.23	0.24 B
08.46	1.31 P	09.26	142 P
14.42	0.38 B	15.30	0.30 B
20.58	1.56 P	21.42	1.58 P

Puzzle

deplo-ran	▸ ↴	refle-xiona	publica	costum-bre	yodo y tantalio	calcio	mez-claría	**Puzzle Nº 6359**
conti-nente								*cont. de la lectura
*la foto						→		↓
imprime						germa-nio, inv. / estado africano		↓
nitró-geno		1/2 toro / brezos			piélago / morena			
antor-cha				roedor austral / arriar				
argón / naipe			dpto. / raro inglés					
zancuda sagrada / muertes	▸ ↴	enojo	pariente	*fin de la lect. / osmio				↓ ↵
▾ ↳					envase / cerio			
correo divina				quilate inglés / mil				
labiér-nago			cama-rera					

SOLUCION AL PUZZLE ANTERIOR

							A							
							V	E	T	A	S			
						N	I	C	O	L	A	S		
							D	O	S		E	M		
							O	S		A	T	A		
	E		N				A	S		A	J	E	D	
	S	E	P	A	R	A	S		A	L		R	U	
E	T	N	E	D	I	S	E	R	P	S	E	O	R	
		I	T	R	I	O		S	E	T	I			
		R	E	C	E		C	A	T	O	N			
		A	S	A		G	A	N	O	S	O			

DERECHOS RESERVADOS M.F.V.

Horóscopo

Aries
21 de marzo al 20 de abril.

Amor: Usted es quien tiene la llave para abrir su corazón, si no lo desea hacer es cosa suya. Salud: Recuerden la importancia de realizarse los chequeos médicos correspondientes. Dinero: Si mete las patas en el trabajo reconozca su error. Color: Amarillo. Numero: 8.

Tauro
21 de abril al 20 de mayo.

Amor: Las sorpresas en el ámbito amoroso pueden aparecer en cualquier momento de la vida y sin importar la edad. Salud: Distraerse nunca ha sido una pérdida de tiempo, muy por el contrario, es un beneficio para su salud. Dinero: Antes de gastar analices si es necesario. Color: Negro. Numero: 5.

Géminis
21 de mayo al 21 de junio.

Amor: Tenga mucho cuidado ya que dejarse llevar por el orgullo es un error que muchas veces termina haciendo sufrir al corazón. Salud: No es tiempo para andar descuidándose, tenga cuidado. Dinero: No es tarde para ponerse en campaña para encontrar un trabajo mejor. Color: Celeste. Numero: 13.

Cáncer
22 de junio al 22 de julio.

Amor: Sea un poco más paciente ya que el amor no siempre aparece de la noche a la mañana. No pierda la esperanza. Salud: Vivir la vida también significa disfrutar. Dinero: No debe rendirse ante el primer fracaso que haya. Color: Verde. Numero: 25.

Leo
23 de julio al 22 de agosto.

Amor: Las sorpresas no tardan en aparecer para quienes han estado en la búsqueda de un alma gemela para compartir. Salud: Es importante que descanse lo suficiente para asi recargar sus energías. Dinero: Cuidado con la gente inescrupulosa. Color: Plomo. Numero: 43.

Virgo
23 de agosto al 22 de sept

Amor: En esta ocasión debe dejar que sea el corazón quien decida el futuro de la relación. Salud: El exceso de estrés puede terminar afectando la zona estomacal, tenga cuidado. Dinero: Las cosas tan fáciles no siempre terminan en algo bueno. Color: Ámbar. Numero: 10.

Libra
23 de sep al 22 de octubre.

Amor: Es importante que vea más a su alrededor para que se dé cuenta que hay muchas personas que le entregan amor. Salud: Usted debe controlar más sus impulsos. Dinero: No olvide que es importante que se capacite en pro de su futuro. Color: Azul. Numero: 2.

Escorpión
23 de oct. al 22 de noviembre.

Amor: No vale la pena que sus emociones se desgasten por culpa de una persona que no sabe qué es lo que quiere. Salud: Debe calmar un poquito su ritmo actual o habrá consecuencias. Dinero: No rechace la posibilidad de un trabajo extra. Color: Rojo. Numero: 32.

Sagitario
23 de nov. al 20 de diciembre.

Amor: Si toma las cosas de mala manera difícilmente las cosas podrán ser solucionadas. Salud: Si no se calma puede terminar teniendo algún colapso. Dinero: Si desea cambiar su bienestar deberá poner más de su parte. Color: Gris. Numero: 1.

Capricornio
21 de dic. al 20 de enero.

Amor: Aproveche lo que queda de mes para demostrar afecto a los suyos, es importante para ellos. Salud: La responsabilidad de su salud recae neta mente en usted. Dinero: Es momento de planificar los inicios del mes que viene. Color: Granate. Numero: 14.

Acuario
21 de enero al 19 de febrero.

Amor: Sus decisiones serán más acertadas si es que se toma el tiempo necesario pensar sobre sus acciones. Salud: La salud también depende de la actitud que tengamos día a día frente a la vida. Dinero: Salga a buscar nuevas oportunidades. Color: Rojo. Numero: 29.

Piscis
20 de febrero al 20 de marzo.

Amor: Dejarse inundar por la rabia del momento es entendible, pero puede terminar jugándole en contra si es que habla sin pensar. Salud: Aléjese de ambientes demasiado contaminados. Dinero: Olvide esos ahorros que tiene y no los gastes en tonterías. Color: Rosado. Numero: 3.

Sudoku

	3		8			7		6
		1	3		6		2	
4	2		9				8	
	8	3	2					7
5			4	9				2
2			6			1	5	
	5				2		3	4
	6		5		9	8		
1		8			3		9	

Hay que emplear el razonamiento lógico y la observación, sin recurrir a complicados cálculos aritméticos. Se debe rellenar cada una de las 9 cajas con series de 1 al 9, sin repetir números dentro de ellas. Tampoco pueden repetirse estos números en las filas y las columnas.

F

SOLUCIÓN

5	9	2	3	6	7	8	4	1
1	7	8	9	4	5	2	6	3
4	3	6	2	8	1	9	5	7
8	5	1	7	3	6	4	9	2
7	6	3	8	9	4	1	7	5
7	4	9	5	1	2	3	8	6
3	8	5	1	7	9	6	2	4
9	2	4	6	5	3	1	7	8
6	1	7	4	2	8	5	3	9

LECTORES DIARIOS TOTAL
(papel + digital).

Alcance de lunes a viernes. La Serena y Coquimbo.		Alcance de lunes a domingo. La Serena y Coquimbo.
92.945	elDía	125.875
30.972	Las Últimas Noticias	32.529
21.906	EL MERCURIO	24.098
17.521	La Cuarta	19.761
17.281	LA TERCERA	19.422
5.685	LA REGION	6.907
2.739	DF DIARIO FINANCIERO	2.739
1.630	publimetro	1.853
407	laSegunda	407
164	hoyxhoy	164
114	La Hora	114

Universo: 330.704 | Fuente: IPSOS Copyright©IPSOS Media CT 2019.