elDía

FRANCISCO VILLALÓN DE "DOMINGA"

"Hay una falsa dicotomía entre el progreso y el cuidado del medio ambiente" 22-24

DOMINGO 9 DE FEBRERO DE 2020 | AÑO LXXVI | N° 27.639 | Región de Coquimbo | 56 páginas | Valor: $500

PRC DE LA SERENA PROPONE QUE ENTRE PENÍ Y AMUNATEGUI LAS CONSTRUCCIONES PUEDAN TENER HASTA 22 METROS

# PLAN REGULADOR AUMENTARÍA ALTURA EN LA "ZONA TÍPICA"

Por su parte, en las inmediaciones del Liceo Gregorio Cordovez y Gabriela Mistral, disminuiría a 11 metros. Al respecto, la asesora urbana del municipio, Lyzette Gyorgy afirmó que allí "se zonificó como área de mayor altura porque es como la continuidad a una ciudad más moderna". Se proyecta que el instrumento de planificación territorial pueda ser aprobado en el transcurso de este 2020. 16-18

CEDIDA

Con gran asistencia de público se han desarrollado las dos primeras jornadas de la "Expo Región de Coquimbo". Instancia que se ha posicionado como la muestra productiva más grande de la zona y del norte del país. 14

Elier Tabilo, experto en estos ecosistemas

## "El Río Elqui cada día está con más materia orgánica y ese es un cáncer para los humedales" 12-13

Selección Senior de Mujeres

## Madre de Joaquín Niemann representará a Chile en mundial de hockey

La deportista cuenta como se están preparando las más de 30 mujeres que viajarán a Sudáfrica, su trayectoria y las expectativas para septiembre próximo.

29-30

# EL BARÓMETRO

## Primaria no, encuesta sí

El sistema de videos en terreno fue la fórmula que utilizó el concejal de Coquimbo, Alejandro Campusano, para mantener informado a su electorado del trabajo que está desplegando, sobre todo, cuando había hecho público su interés de competir en una primaria interna por la alcaldía de la ciudad puerto en su partido (PDC). De hecho, enviaba mensajes grabados desde cada actividad que asistía. Sin embargo, en la tarde de ayer utilizó esta misma red social para dar a conocer su malestar por la decisión que habría adoptado su partido de no realizar primarias en Coquimbo. “A lo mejor por este video me pueden acusar por indisciplinado, pero es la sensación que tengo. No puedo ser irreal ante eso y frente a la expectativa que tienen muchas personas”.

Campusano admitió que en una reunión efectuada en el puerto por integrantes de su colectividad, se habría definido que en el mes de marzo se efectuaría una encuesta y no una primaria. “Una de las cosas que dan como argumento es el estallido social que está ocurriendo en el país, pero nosotros estamos pidiendo participación y en mi caso luché hasta al final en el tema de las primarias”.

En todo caso, insistió que hasta el momento seguía siendo precandidato junto al propio alcalde Marcelo Pereira y Rosetta Paris. “Pero, para mi, el sentimiento es de desilusión, no lo puedo esconder, aunque acepté la situación”, complementó.

## Las expectativa en Tulahuén

El sentimiento en Tulahuén y localidades cercanas a Monte Patria, es uno sólo: que la pavimentación de la ruta, que ya está llegando a su fase final, permitirá definitivamente potenciar el turismo en una de las zonas que, según los especialistas en el tema, aún permanece casi sin explorar y que ahora se proyecta su boom.

Actualmente, según las autoridades regionales, los trabajos están en un 70 por ciento de avance. Se trata de la pavimentación de la Ruta D-597, que une Carén y Tulahuén, cuyos trabajos involucran más de 15 kilómetros, con obras de drenaje, saneamiento, seguridad vial, muros de contención, paraderos, accesos y cambios de servicios, entre otras intervenciones. Su costo supera los 15 mil millones de pesos.

Los habitantes hace rato que se están preparando, sobre todo, a través de la creación de emprendimientos. De hecho, en la Expo Región de Coquimbo, que se desarrolla en Peñuelas, varios de los expositores son de este territorio.

La apuesta es que el pavimento logrará que, sobre todo, en el verano, aumenten los visitantes no sólo a observar el paisaje, sino que a hospedarse en los complejos turísticos que lentamente están aumentando.

MOMENTO OVALLINO

## Trágica fiesta

En una verdadera tragedia se transformó el paseo que efectuó ayer una familia, que sería original de la población Yaconi, a la tradicional Fiesta Costumbrista de Barraza, comuna de Ovalle, luego que el pequeño de un año cayó a un canal de regadío existente en el lugar, mientras su familia, según los primeros antecedentes, estaban ordenando algunas cosas que habían llevado al paseo. La emergencia se activó poco antes de las 17.00 horas cuando familiares y asistentes a la actividad indicaron que el menor habría sufrido la caída.

Desde Carabineros confirmaron a diario El Ovallino que el pequeño había quedado atrapado en una compuerta, por lo que personal de bomberos trabajó en el rescate de la víctima.

Inmediatamente personal del Samu llegó al lugar junto a la misma policía, para trasladarlo al Hospital de Ovalle. Los uniformados activaron los protocolos para hacer el recorrido lo más expedito posible, mientras que los especialistas de Samu intentaron la reanimación del pequeño que presentaba un cuadro de paro cardiorespiratorio.

Los intentos de reanimación, tanto en el traslado como en el hospital fueron infructuosos y a las 18.30 horas se declaró el deceso del pequeño.

EDITORIAL

# Expo Región de Coquimbo muestra todo un potencial que vislumbra la reactivación

La Expo Región de Coquimbo es una muestra del quehacer de sus diversos sectores productivos, especialmente, de la agricultura, tan golpeada en el último tiempo por prolongados períodos de sequía y del rubro inmobiliario, verdadero barómetro de la economía.

Tiene profundas raíces en la historia de esta zona y particularmente, de la Sociedad Agrícola del Norte que la ha organizado tradicionalmente, aunque con algunas interrupciones, pero siempre vigente para proyectar las diferentes actividades.

Esta vez el escenario pretende mostrar que la región busca revertir el proceso involutivo que ha tenido en los tres últimos meses y que están dadas las condiciones para la reactivación, algo tan necesario como la convivencia en paz.

**En sus stands se encuentran representados los diversos sectores productivos con alrededor de doscientas empresas, pequeños y medianos emprendedores, lo que significa un gran esfuerzo de parte de los organizadores**

En sus stands se encuentran representados los diversos sectores productivos con alrededor de doscientas empresas, pequeños y medianos emprendedores, lo que significa un gran esfuerzo de parte de los organizadores en su implementación.

En ello se ha comprometido el sector privado y la Expo Región Coquimbo es su carta de presentación en esta apuesta.

Están graficadas allí las potencialidades que tiene esta zona en sus diferentes faenas, con especial énfasis, además de las mencionadas, la agroindustria, la vitivinicultura y el trabajo de artesanos en variadas especialidades.

No cabe duda que con ello se da respuesta al interés de quienes visiten el recinto, emplazado en el sector de Peñuelas, paralelo con otros atractivos que se brindan al público, respondiendo con ello al trabajo que ha significado montar toda su infraestructura, lo que tiene un alto costo para su funcionamiento.

Es bueno que se mantengan en el tiempo actividades como ésta porque es el reflejo que puede entregar, principalmente al turista, una región que busca un mayor desarrollo, algo que se facilitará, sin duda, cuando se desaten los últimos cabos que aún tiene la centralización administrativa y presupuestaria del país.

CARTA

# Civiles y militares

**Alejandro San Francisco**
Columnista

El ruido de sables de septiembre de 1924 no fue un acontecimiento aislado en la historia de Chile, sino que rápidamente se convirtió en el comienzo del fin del régimen parlamentario chileno y en la génesis de un sistema nuevo, representado en la Constitución de 1925.

En la práctica, lo que ocurrió los primeros días del mes de la patria en 1924 fue un gran cambio de paradigma en la política chilena, acostumbrada desde mediados del siglo XIX a los gobiernos civiles y a la continuidad constitucional y electoral. La única excepción relevante y dramática había sido la guerra civil de 1891, en la cual se produjo un doble proceso de politización del ejército y militarización de la política, que terminó resolviendo el conflicto en los campos de batalla. Después vendrían tres décadas de continuidad institucional -si bien en medio del desarrollo de una fuerte crítica social-, que terminaron en septiembre de 1924 con el ruido de sables, la presión del Ejército sobre el presidente Arturo Alessandri, el ministerio del general Luis Altamirano y finalmente, la salida de Alessandri del poder y la disolución del Congreso Nacional. En apenas una semana, Chile cambió radicalmente.

Entre los muchos procesos históricos que se vivieron aquellos días, destaca la irrupción de los militares como actores decisivos del proceso, definiendo leyes, alterando el ritmo de la política y por último, logrando permanecer en el poder durante algún tiempo. Adicionalmente, como se probaría con el correr de los meses, surgió una figura clave -miembro del Ejército- destinada a llenar varias décadas en la vida nacional: Carlos Ibáñez del Campo. Por último, la salida de Alessandri del poder nos muestra que un gran político puede ser herido, pero no se rinde ni se retira tan fácilmente,

Con los golpes militares se inició "la honorable misión de las Fuerzas Armadas", que describe con detalle Frederick Nunn en un libro clásico sobre el tema. En 1924, por primera vez en 35 años, un gobierno no logró terminar normalmente su período presidencial. Tras más de tres décadas de gobiernos civiles, comenzó una etapa que se extendió hasta 1932 y que tuvo como una de sus características principales la presencia permanente y decisiva de los militares en política. Los militares habían definido el conflicto político y Chile, inició una nueva etapa en la historia nacional.

UNA SONRISA EN EL DÍA

Por: Maeze

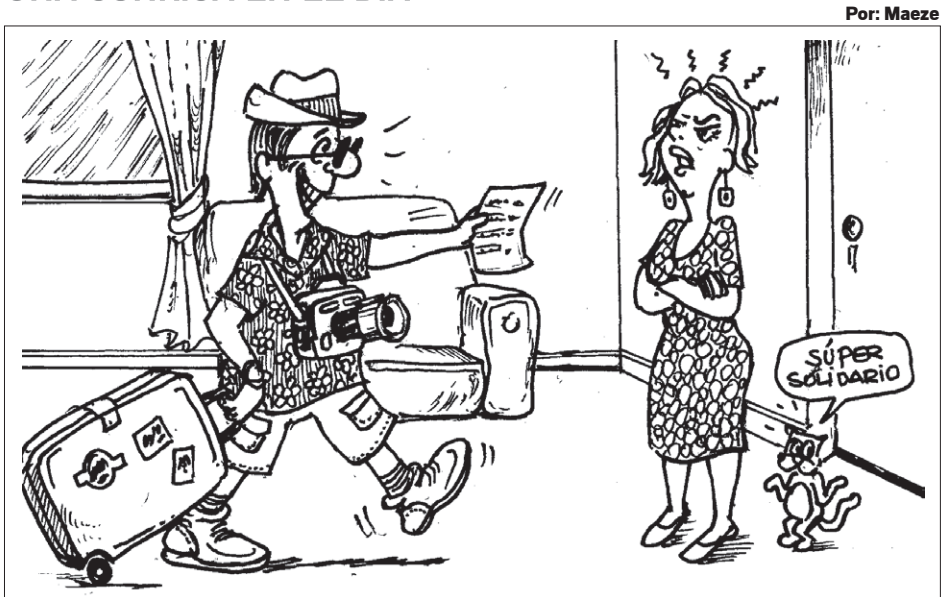


**VACACIONES RESTRINGIDAS**
**Saqué cuentas y tenemos que hacer recortes, así que iré yo solo...**

elDía

ANP ASOCIACIÓN NACIONAL DE LA PRENSA CHILE

*Miembro Asociación Nacional de la Prensa A.G.*

**FUNDADO EL 1 DE ABRIL DE 1944**
PROPIETARIO:
ANTONIO PUGA Y CÍA. LTDA.
**GERENTE GENERAL Y REPRESENTANTE LEGAL:**
FRANCISCO PUGA MEDINA

**EDITOR GENERAL:**
ELEAZAR GARVISO GÁLVEZ
**EDITOR DE DISEÑO:**
HÉCTOR LEYTON ARANCIBIA
**EDITOR FOTOGRÁFICO:**
LAUTARO CARMONA GUERRERO

**LA SERENA**
Brasil 431. Casilla 556.
MESA CENTRAL Fono (51) 2 200400 / Fax (51) 2 219599
GERENCIA Fono (51) 2 200410
CIRCULACION Almagro 452. Fono: (51) 2 545390. La Serena
PUBLICIDAD Fono (51) 2 200413
SUSCRIPCIONES Fono (51) 2200489 y (51) 2200400
**COQUIMBO**
Centro Impresor El Día Barrio Industrial, Calle Nueva Dos 1240.
Fono (51) 2 200400
**OVALLE**
Miguel Aguirre 109. Fono: (53)2 448271 – (53)2 448272– Horario de atención lunes a viernes de 09:30 a 12:45 horas 15:30 a 18:00 horas. Sábados de 10:00 a 12:00 horas.

DIEGO SCHALPER

# “Hay gente que no se compra el modelo refundacional que promete la oposición”

LEONEL FRITIS

**El joven diputado de la Región de O’Higgins, visitó la semana pasada la zona participando en distintas instancias donde dio a conocer su postura de cara al Plebiscito Nacional y argumentó el polémico eslogan “Rechazar para reformar”.**

Alejandra Carvajal / LA SERENA

@eldia_cl

El congresista de Renovación Nacional aseguró que de aquí a marzo sectores que hoy están por la opción del Apruebo cambiarán de postura, incluso gente de la exConcertación. Con el mismo ímpetu señaló que la vía correcta para responder los “malestares sociales” son las reformas y no una nueva Constitución.

El diputado de Renovación Nacional participó el fin de semana pasado en actividades en las comunas de Vicuña y La Serena, donde entregó su postura respecto al plebiscito. En las distintas instancias lo acompañó su par Francisco Eguiguren, quien contó a El Día que la gente lo había “solicitado” por su “liderazgo y notoriedad”.

Tras la firma del Acuerdo por la Paz y una nueva Constitución del 15 de noviembre del año pasado, el parlamentario de la Región de O’Higgins se ha convertido en uno de los rostros de la opción del Rechazo.

**-¿Cuál es ese sentido “profundo” que le atribuye al Plebiscito Nacional? Porque ha dicho que no se trata de ir sólo por la opción del Rechazo**

“Aquí hay dos cosas muy importantes. Primero está el esfuerzo que vamos a hacer muchos en la centro derecha para enfrentar la derrota cultural de la que hemos sido víctimas porque todo lo que está ocurriendo en Chile tiene que ver con que el pensamiento que el sector ha ido cediendo en todos los ámbitos de la sociedad. Entonces, vamos a decir que la centro derecha tiene convicciones y las vamos a defender con fuerza y por eso hemos presentado un proyecto de reforma.

Y lo otro tiene que ver con lo que se busca con el plebiscito en sí y esto es algo que se ha dicho poco. Una de las diferencias que ha tenido Chile con los países latinoamericanos es que estos oscilan entre dictaduras y revoluciones. Nuestro país en cambio se ha logrado consolidar con un camino de reformas, la de 1989 y del 2005. Y en este punto también agrego que se han comprado el camino de la nueva Constitución imitando otras sociedades y yo no creo que sea bueno imitarlas porque es creer que el malestar social se soluciona mediante un proceso refundacional y –guardando las proporciones- revolucionario desde el punto de vista institucional, porque vamos a partir de cero”.

**-¿Y no cree que la vía de las reformas fue la que originó lo ocurrido en octubre del año pasado?**

“Es que rechazar para reformar no es sólo una opción táctica para nosotros, sino que es una cuestión muy de fondo, queremos que Chile entienda que aquellos países que estamos mirando con atención canalizan sus malestares sociales por la vía de las reformas, por la vía de entender que las cosas se van mejorando sin la necesidad de hacer un nuevo pacto social, que suena muy bien, pero que en el fondo es decir de cuajo que Chile tiene que arrepentirse de los últimos 40 años y yo al menos no creo que Chile deba arrepentirse”.

**-¿No debería arrepentirse de nada?**

“Tiene que arrepentirse que quizás hemos sido lentos en hacer las reformas, que hemos sido una élite que ha estado desconectada de la realidad de muchos chilenos, pero eso no justifica que tengamos dos caminos, el de la inestabilidad y la incertidumbre, además de un doble Congreso, financiado por usted y yo, no me parece que ese sea el camino”.

**-¿Entonces cuál es el mensaje que quiere entregar al ir por la opción del Rechazo?**

“Nuestro mensaje es muy sencillo... señores, reconozcamos que hay cosas que debemos mejorar pero no nos compremos que aquí todo se ha hecho mal y que para solucionarlo debemos tener una nueva Constitución, sino que hagamos las reformas necesarias entre los sectores más moderados. Hace dos meses atrás, estar por el Rechazo era estar de parte de un extremo islámico porque era como estar fuera del sistema y en cambio hoy, estar por esa opción demuestra viabilidad porque se nos han ido sumando grupos de Evópoli, Convergencia Liberal liderada por Sebastián Sichel y otros más”.

**-¿Cree que de aquí a marzo se sumen más sectores o grupos a la opción del Rechazo?**

“Eso es algo que yo anticipo, de aquí a marzo vamos a tener sectores social demócratas y social cristianos que

vw.cl

¿Buscas un gran sedán?

# TU OPORTUNIDAD ES HOY

Aire acondicionado de serie
Conectividad con pantalla táctil[1]
2 Airbags de serie
Sistema ABS
Maletero de 480 L

| Nuevo Voyage Trendline MT[2] | Nuevo Voyage Comfortline MT[3] | Nuevo Voyage Highline MT[4] | Nuevo Voyage Highline AT[5] |
|---|---|---|---|
| $6.690.000 | $6.790.000 | $7.090.000 | $9.190.000 |

Rinde:[6]
Ciudad 10,8 Km/l
Carretera 18,0 Km/l

Volkswagen

Volkswagen Financial Services
Finance. Leasing. Insurance. Mobility.

(1) Equipamiento disponible según versión. (2) Simulación corresponde a producto Compra Inteligente Volkswagen Financial Services (operado en Chile por Forum Servicios Financieros S.A), con un 39% de pie, 36 cuotas y cuotón (cuota nº 37 VFMG). Válido para Volkswagen Nuevo Voyage Trendline 1.6. Precio lista corresponde a $7.690.000. Precio con bono $6.690.000, incluye bono de $1.000.000 ($1.000.000 con financiamiento Volkswagen Financial Services). (3) Válido para Volkswagen Nuevo Voyage Comfortline MT. Precio lista corresponde a $8.190.000. Precio con bono $6.790.000, incluye bono marca de $200.000 y bono financiamiento de $1.200.000. (4) Válido para Volkswagen Nuevo Voyage Highline MT. Precio lista corresponde a $ 8.690.000. Precio con bono 7.090.000, incluye bono marca de $200.000 y bono financiamiento de $1.400.000. (5) Válido para Volkswagen Nuevo Voyage Highline AT. Precio lista corresponde a $ 10.190.000. Precio con bono $ 9.190.000, incluye bono marca de $200.000 y bono financiamiento de $800.000. Crédito sujeto a verificación de antecedentes financieros y comerciales del Cliente. Crédito incluye gastos operacionales y seguro de desgravamen. La contratación de cualquier seguro asociado al crédito ofrecido es de carácter voluntario. No válidos para Zona Franca. Vigencia promoción hasta 13 febrero 2020. Stock de 130 unidades. (6) El valor del consumo es el que aparece en la ficha de eficiencia energética, es referencial en ciudad, más información en www.consumovehicular.cl Conoce más sobre condiciones de garantía en volkswagen.cl/servicios-y-accesorios/condiciones-de-garantía

Volkswagen prefiere TOTAL

Carmona y Cia

Visíta nuestra sucursal en Avenida Balmaceda 3812 - La Serena.
www.automotrizcarmona.cl | Fonos 51 2 200 206 - 51 2 200 207

antes se habían sentido atraídos por la otra opción ¿Y sabe por qué? Porque cada partido ha planteado sus propias reformas y hay gente que no se compra el modelo refundacional que promete la oposición y eso lo veo en personajes de la ex Concertación. Es obvio que ese locatario que levantó un negocio hace 30 años quiere mejores pensiones, que su hijo no tenga deuda por estudiar pero no quiere que para eso tengamos que partir de cero, lo que quiere es que hagamos las reformas necesarias sin ese estrés de dos años al que nos quieren someter".

**-¿Evitar ese estrés sería parte de ese "sentido profundo" que argumenta?**

"Mire yo estoy muy contento porque desde RN hemos podido levantar una cuestión que es mucho más profunda, esto no es una campaña del terror como han dicho algunos, no. El planteamiento de fondo es que hemos escuchado el clamor por la moderación, por las reformas, el clamor por cuidar Chile y no someterlo a estrés e incertidumbre por dos años y medio. Si en la última Cadem la opción del Rechazo subió 8 puntos, creo que el proceso va hacia esa tendencia. Aclarar que los países sólo subsisten con reformas no comprándose la refundación. Y eso es muy curioso porque yo sostengo que –aquí me van a retar después – en la centro derecha es muy difícil compatibilizar sus identidades doctrinarias con el diagnóstico refundacional de la nueva Constitución porque es comprarse el nuevo modelo, un modelo del que muchos hablan y usted tuvo aquí mismo a Fernando Atria".

**-Pero la gente lleva esperando esas reformas mucho tiempo ¿Qué puede garantizar que se harán ahora?**

"Con el diputado Francisco Eguiguren tenemos en común que estamos hace muy poco en el Congreso, yo entiendo que la clase política y en general la élite empresarial, política y comunicacional no goza de mucha credibilidad para hacer reformas. Respecto a la pregunta puedo decir dos cosas, el viernes hicimos una presentación física y comunicacional de reformas para que la gente sepa qué es lo que vamos a reformar. Me parecía impresentable que dijéramos 'Rechazar para reformar' sin tener claridad qué queremos cambiar. Y en segundo lugar, porque yo creo que el clamor que hemos sentido de la ciudadanía, especialmente los que somos nuevos, nos empodera y nos emplaza a tener que hacer los cambios ahora.

Cuando uno mira las reformas que ha presentado el Gobierno del presidente Sebastián Piñera, digámoslo bien en castellano, van mucho más allá de lo que se atrevió a hacer la Concertación y la Nueva Mayoría. Cuando en materia de salud, es la centro derecha la que dice que vamos a tener un plan único de salud y que en definitiva vamos a ponerle límite a las listas de espera, la verdad es que nadie se esperaba que la centro derecha diera ese paso. Y esto demuestra una derecha muy distinta a la que ellos están acostumbrados ¿Y por qué le digo esto? Porque parte de nuestro desafío con el diputado Eguiguren será mostrarle a la ciudadanía que aquí hay una convicción de una centro derecha moderna y con compromiso social pero también responsable y reformista. Queremos hacernos cargos de este malestar social sin demoler lo que hemos construido en los últimos 40 años".

## Idea propia

**-¿Qué le parece haberse convertido en una figura del Rechazo?**

"No sé si lo soy, aquí hay un esfuerzo de muchos. Quiero decir las cosas como son aunque se me pueda tostar el senador Andrés Allamand. Aquí hay un grupo de diputados que hace mucho rato veníamos pensando cómo acelerar las reformas sociales y en este contexto se suscita la discusión constitucional y como veníamos con ese impulso levantamos la consigna de rechazar para reformar, es decir surge en un grupo de diputados y después el senador la hace propia y sigue el mismo tránsito que hice yo, primero estábamos evaluando la opción del Apruebo pero por una serie de razones decidimos liderar el Rechazo y esto yo no lo atribuyo a nadie en particular sino que más bien ha sido una construcción que logramos, primero a nivel de diputados luego los senadores y es una alegría que sea una consigna que rebota en sectores de Evópoli, la UDI y no tengo dudas que sectores de la antigua Concertación también van a ver en este espíritu reformista una verdadera alternativa".

> "Queremos hacernos cargos de este malestar social sin demoler lo que hemos construido"

> "La oposición es campeona para ofrecer cosas que no puede cumplir, pero nosotros tenemos el desafío de ofrecer como alternativa reformas concretas"

> "Rechazo cualquier forma de violencia porque es incompatible con la democracia"

## DEL APRUEBO AL RECHAZO

**-¿Qué le pareció el cambio de postura del diputado Francisco Eguiguren?**

"Francisco Eguiguren es un diputado que reflexiona sus posturas, yo, al igual que él, originalmente tenía un entusiasmo por lo que significa un cambio, sobre todo para los que somos nuevos, embarcarnos en algo como una nueva Constitución, pero cuando se piensa más detalladamente nos encontramos con aspectos que ya le mencioné y otros que son más bien coyunturales.

Cuando a usted le dicen que van a construir una casa común pero a renglón seguido lo único que hacen es pegar brochazos de color rojo, usted comprenderá que a esa casa común sólo podrá entrar en la medida que comulgue con las estrategias y posiciones de la oposición y entonces si ellos quieren construirla en el formato del 'si baila pasa', francamente eso no es una casa común porque por la vía de la fuerza y de la presión nos dicen cómo se va a desarrollar este proceso constituyente".

**-¿Lo dice porque algunos sectores de oposición no condenan la violencia?**

"La oposición no ha sido capaz de condenar la violencia de manera tajante y con eso deja de manifiesto que no contamos con un espíritu de diálogo como se espera para construir algo que realmente sea común. No puede ser que sean tan patudos para decir que debemos tener una nueva Constitución que represente a todos y luego si ven que algo no les gusta lo echan para afuera...¿Cómo interpretar eso? O de frentón deberían decir que aquí lo que quieren hacer es pasar la aplanadora con un nuevo modelo... pero que no nos tomen por giles".

**-¿Entonces el diputado Eguiguren es bienvenido más allá de esta "voltereta"?**

"Es muy bienvenido, hay temas que son muy relevantes y Pancho los ha defendido con fuerza en la Comisión del Trabajo. Nosotros tenemos clarísimo que las pensiones debemos reformarlas y en eso Francisco ha sido insistente y tenaz. Porque muchas veces ha estado disponible, incluso, para ir más allá de las posturas del Gobierno... si hasta se ha agarrado con los ministros. Y aquí hago la diferencia porque la oposición es campeona para ofrecer cosas que no puede cumplir, pero nosotros tenemos el desafío de ofrecer como alternativa reformas concretas".

## EXPOSICIÓN PÚBLICA

**-De aquí hasta el 26 de abril estará en distintas instancias públicas ¿No le da temor la exposición o las funas?**

"Le voy a decir que he estado meditando y esto no lo he dicho en ninguna parte y aquí me arriesgo mucho. Cuando en tiempos de dictadura el Estado ejercía violencia sobre los opositores, nosotros sufrimos mucho y de manera transversal condenamos esa violencia política...y ahora a mí me gustaría que tuviéramos la misma convicción para entender que cuando las funas se imponen, el matonaje, la violencia se impone es una forma soterrada de dictadura, porque esos violentos dictan lo que se puede decir y lo que no, lo que se puede hacer y lo que no, lo que se puede plantear y lo que no. Y eso es algo que no podemos aceptar porque cuando en las democracias es la violencia la que determina la pauta es imposible avanzar. Cuando es la violencia la que determina lo que se puede hacer en una sociedad entonces retrocedemos a tiempos que realmente no queremos para Chile y si no hago nada, me convierto en un cómplice pasivo de esa violencia y yo al menos no estoy disponible para eso".

**-Pero la violencia también se puede ejercer a través de discursos de desinformación...**

"Yo rechazo cualquier forma de violencia porque es incompatible con la democracia. Hemos sido víctimas de mucho matonaje en el Congreso pero no estoy dispuesto a claudicar porque algunas personas se sienten con el poder que pueden imponer su punto de vista por la vía de la violencia y agresiones. Esto lo conozco desde cuando era dirigente estudiantil y ciertos colectivos usaban la violencia para tratar de imponer sus puntos de vistas y nosotros nunca claudicamos y les ganamos siempre con ideas y argumentos. Y no tengo dudas que el 26 de abril vamos a ganar por la vía de los votos".

# REGIONALES

CEDIDA

## Vecina de Ovalle recibió título de dominio

La seremi de Bienes Nacionales, Giannina González, hizo entrega del esperado título de dominio a la señora Maritza Araya en la comuna de Ovalle, lugar donde vive junto a sus tres hijos.

"La importancia del título de dominio es que es para mis hijos, porque ellos se van a quedar y no me gustaría que se quedaran en la calle, soy la mujer más feliz y dichosa", señaló emocionada la vecina.

La autoridad destacó que "este es el sello que le quiero dar a mi gestión. Estoy muy feliz, ver la emoción de la señora Maritza, de sus hijos y este título de dominio les va abrir muchas puertas para poder vivir de manera digna y tener una mejor calidad de vida".

## Eguiguren respalda a Desbordes tras reunión con la oposición

La reunión entre Mario Desbordes y los presidentes de los partidos de la exConcertación generó división en la coalición Chile Vamos, fue en ese contexto que el diputado Francisco Eguiguren (RN) salió a respaldar al presidente su partido.

En conversación con Cooperativa, el parlamentario sostuvo que "debiéramos valorar todos los esfuerzos que se hagan para resolver el caos que hoy día existe en la gente y la violencia que hoy día impera en muchas partes del país, con grupitos chicos de delincuentes, de narcodelincuentes".

Agregó que lo que está haciendo Desbordes "es generar puentes, los mismos puentes que le ha pedido el Gobierno siempre para poder, con la oposición, llegar a acuerdos. Eso es lo que hoy día está haciendo; no es más que una conversación que se debiera valorar, porque Chile no da más con las disputas y más desencuentros".

"La mayoría del partido está detrás de Mario Desbordes en este camino… él siempre ha dicho: 'voy a hacer lo imposible, por lograr resolver el problema que hoy día aqueja al país", remarcó.

## Llaman a postular al programa "Mujeres jefas de Hogar"

Hasta fin de mes se estarán recibiendo las postulaciones al Programa "Mujeres Jefas de Hogar", del Servicio de la Mujer y Equidad de Género, con el fin de entregar a las mujeres autonomía económica con el desarrollo y fortalecimiento de condiciones personales para el trabajo remunerado y orientarlas en iniciativas de emprendimiento económico.

En la Región de Coquimbo, el programa es ejecutado por 13 municipios: Ovalle, Combarbalá, Monte Patria, Punitaqui, La Serena, Coquimbo, Andacollo, La Higuera, Paihuano, Illapel, Los Vilos, Salamanca y Canela.

CEDIDA

A CONTRARRELOJ

# Encuentros y diferencias tras las opciones del Plebiscito Nacional

CEDIDA

**El jueves los partidos del Frente Amplio existentes en la región lanzaron oficialmente la plataforma "Que Chile Decida" e invitaron a la ciudadanía a ser parte del histórico momento que se registrará el 26 de abril.**

Alejandra Carvajal / LA SERENA

@eldia_cl

Los timoneles de los partidos siguen trabajando para enfrentar la inédita consulta. Hasta la fecha no existen comandos únicos por las opciones del Apruebo o Rechazo, pero las negociaciones siguen en pie.

Los partidos del espectro político trabajan a toda máquina para desplegar dentro de los próximos días sus estrategias por el Apruebo o Rechazo de cara al Plebiscito Nacional de abril.

Si bien el inicio legal de la propaganda es el miércoles 26 de febrero, las colectividades, algunas solitarias pero la gran mayoría articuladas en comandos, afinan los últimos detalles de lo que será el inédito proceso constituyente.

En la Región de Coquimbo se han mantenido las negociaciones que se han dado a nivel nacional entre los timoneles, pero algunos dirigentes locales han dado muestras claras de trabajar mancomunadamente. Así quedó de manifiesto el pasado viernes cuando se lanzó un "pacto de no agresión" entre el Frente Amplio (FA) y las tiendas de la exNueva Mayoría, exceptuando el Partido Comunista.

En la vereda opuesta, los que van por la opción del Rechazo han desplegado tenuemente sus ejes. De hecho, recién el jueves los sectores de Renovación Nacional y la UDI de Ovalle se reunieron para entregar sus directrices. A la reunión llegaron militantes de Evópoli y el Partido Republicano, según consignó El Ovallino.

## UN PASO ADELANTE

Ese mismo día, pero en La Serena, el Frente Amplio lanzó su plataforma "Que Chile Decida", una instancia donde dieron a conocer las opciones bajo las cuales trabajarán y la importancia de participar en la toma de decisiones sobre todo cuando se trata de decidir el futuro del país.

Claudia Pilar, presidenta de Convergencia Social y vocera del comando, dijo tener la certeza que el 26 de abril ganará la opción del Apruebo y que una nueva Constitución permitirá abrir un debate para elaborar y discutir leyes que garanticen un mejor vivir para las mujeres, hombres, adultos mayores, niñas y niños.

> "Hasta el momento no hay tratos claros, podríamos decir que la reunión en Vicuña es la única demostración que podría proyectar un trabajo juntos".
>
> **CARLOS MALUENDA**
> COORDINADOR COMUNAL PARTIDO REPUBLICANO

"En este proceso histórico nadie puede quedar fuera, por lo que valoramos el apoyo transversal que ha tenido esta plataforma que hoy convoca a todos los ciudadanos que están comprometidos con un futuro amplio y diverso del que debemos hacernos cargo", expresó en aquella oportunidad.

Por su parte, el líder de Revolución Democrática, Cristóbal Reyes, manifestó que se dejó una puerta semi abierta y que es tarea de la ciudadanía "abrirla por completa" y ser protagonista del país en el que vivirán por los próximos 50 años.

"Escribir una nueva Constitución se trata de definir cuáles van a ser las reglas con las cuales funcionará la política y como se limitará el poder. Todo lo que la gente hoy quiere discutir", agregó.

También se refirió a la postura de la centro derecha y dijo que "naturalmente, trabajarán desde el miedo, desde la retórica del ahora necesario reformismo, pero lo cierto es que han bloqueado todo cambio sustantivo en los últimos treinta años".

## LAS JUVENTUDES POLÍTICAS TOMAN RELEVANCIA

Las juventudes de los partidos políticos han tomado preponderancia en el proceso constituyente, de hecho, han sido claves para crear espacios

CONTINÚA EN PÁGINA 10

# Mirador del Rosario

ROSARIO DE PEÑUELAS COQUIMBO

SAMCO CONSTRUCTORA

**EXCLUSIVOS MODELOS**

**100% SOLIDAS**

**AMPLIOS TERRENOS**

**HERMOSA VISTA**

**GRAN UBICACIÓN**

## Gran Canarias 102,00 metros²

## Ibiza 107,91 metros²

## Castilla 105,41 metros²

## León 103,08 metros²

## Mallorca VIP 113,08 metros²

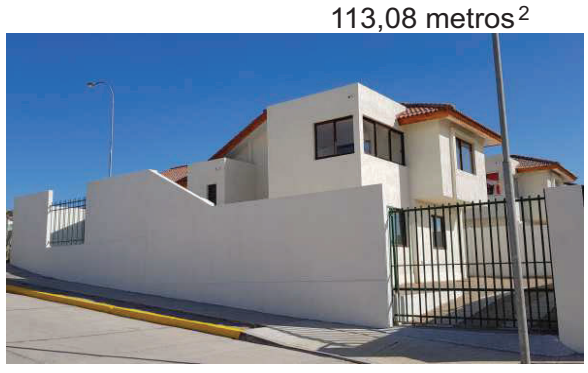

## Mallorca II 110,43 metros²

LAS IMAGENES O ILUSTRACIONES SON SOLO REFRENCIALES

## Caracteristicas

- Cocina amoblada con cubierta de Granito
- Piso flotante en living, comedor, dormitorio y pasillos
- Cerámicos completos en baños y cocina
- Muros de ladrillos estucados
- Marco de ventanas en Aluminio folio madera con Termo panel en dormitorios,
- Mallorca II con Marco de ventana de PVC
- Reja antejardín con portón automatico
- Citofono
- Living comedor con viga a la vista
- Teja Colonial

**Sala de Ventas** Gerónimo Méndez N° 1420, El Rosario de Peñuelas, Coquimbo

51 2 278256 +56 9 50503785 info@samco.cl **www.samco.cl**

De izquierda a derecha, el diputado Diego Schalper (RN), Francisco Eguiguren (RN), Gonzalo Plaza (Partido Republicano) y Luis Aguirre, presidente del comunal RN Vicuña. CEDIDA

de formación ciudadana.

La semana pasada se realizó la segunda sesión del ciclo de talleres constituyentes impulsados por las Juventudes del Partido Socialista, el abogado y exmilitante, Fernando Atria fue parte de la charla.

En aquella oportunidad participaron distintas fuerzas del FA y de la exNueva Mayoría y si bien hay ánimo de coordinar algunas estrategias, no se avizora un comando joven, al menos hasta el momento.

### TRES PARLAMENTARIOS POR EL RECHAZO

Los tres parlamentarios de Chile Vamos van por la opción del Rechazo, los congresistas gremialistas, Sergio Gahona, Juan Manuel Fuenzalida y Francisco Eguiguren de RN. A pesar que este último había manifestado en primera instancia apoyar el Apruebo.

El presidente local de la UDI, Óscar Tapia, contó que la totalidad de la directiva regional del partido que representa va por el Rechazo y que el comando estará integrado por militantes de la tienda de Jaime Guzmán, republicanos, Evópoli y un sector de Renovación Nacional, además de independientes.

Consultado por la fecha de lanzamiento, Tapia dijo que se está trabajando en un cronograma pero no hay una información oficial al respecto. Lo que sí confirmó es que la campaña comenzará la primera semana de marzo.

### REPUBLICANOS, TODOS POR EL RECHAZO

Desde la colectividad de José Antonio Kast, comentaron que a diferencias de los partidos que integran la coalición Chile Vamos, el Partido Republicano va unitariamente por la opción del Rechazo.

Así lo comentó el coordinador comunal, Carlos Maluenda, quien además, dijo que dentro de las próximas semanas habrá "buenas noticias" en lo que respecta al trabajo del proceso constituyente.

Cabe precisar que esta semana la presidenta nacional de la UDI, Jacqueline Van Rysselberghe, adelantó que se está coordinando con el exUDI y líder de los republicanos, José Antonio Kast.

Pese a ello, en la región y según lo que comentó Maluenda, no hay negociaciones claras, aunque indicó que el viernes 31 de enero, en la comuna de Vicuña, militantes republicanos participaron en una reunión que fue impulsada por las tiendas del bloque oficialista.

"Hasta el momento no hay tratos claros, podríamos decir que la reunión en Vicuña es la única demostración que podría proyectar un trabajo juntos", aclaró.

## Polémica reunión

A pesar que en el último consejo Renovación Nacional decidió darle libertad de acción a sus militantes, cerca de un 70% de ellos trabajará por el Rechazo mientras que el porcentaje restante y liderado por el timonel Mario Desbordes, irá por el Apruebo.

En medio de las conversaciones que se han registrado en el marco del proceso constituyente, la instancia sostenida entre Desbordes y partidos de la ExConcertación (PPD, DC, PR, PS) causó ruido en la coalición de gobierno, incluso en los propios militantes del partido, ya que se dio justo el día que el Senado resolvía la acusación constitucional contra el intendente de la RM, Felipe Guevara (RN).

La diputada y vicepresidenta de RN, Paulina Núñez, defendió las gestiones del presidente nacional, señalando que "RN históricamente ha estado disponible al diálogo y a lograr acuerdos y en esta oportunidad con mayor razón".

## Cronología

- **Miércoles 26 de febrero**
-Inicio legal de la propaganda electoral del Plebiscito Nacional.

- **Viernes 27 de marzo**
-Comienzo de la franja televisiva por las opciones Apruebo y Rechazo.

- **Jueves 23 de abril**
-Término de la propaganda electoral.

- **Domingo 26 de abril**
-Plebiscito Nacional 2020.

POR ACTITUD OBSTRUCCIONISTA

# Diputado Gahona critica rol del Frente Amplio y dice que son una "piedra en el zapato"

Alejandra Carvajal / LA SERENA

@eldia_cl

**El gremialista aseguró que no hay un compromiso real para "condenar" la violencia y que están legislando con la intención de "desestabilizar el país" impulsando una serie de acusaciones constitucionales infundadas. Además, cuestionó la "incoherencia" del bloque al usar la Constitución "cuando le conviene" y calificarla como "ilegítima" cuando no le sirve. "Se comportan como niños adolescentes malcriados", expresó.**

El parlamentario en su visita a Diario El Día. CEDIDA

El diputado gremialista, Sergio Gahona, analizó los últimos acontecimientos en el plano nacional, regional y criticó el papel que ha desempeñado el Frente Amplio (FA) y su nulo "compromiso" para condenar la violencia.

Dijo no estar de acuerdo con el ultimátum que emitió el conglomerado de la izquierda más progresista de acusar constitucionalmente al ministro del Interior, Gonzalo Blumel, si el presidente no remueve al general director de Carabineros, Mario Rozas.

"Este tipo de amenazas son de la política baja y barata, es decir, si tu no me das esto yo hago esto otro, las acusaciones constitucionales que han levantado han sido infundadas. En el FA se comportan como niños adolescentes malcriados", detalló.

También cuestionó la "incoherencia" del bloque al usar la Constitución "cuando le conviene" y que cuando no le sirve la califica como "ilegítima". Esto, luego que el Tribunal Constitucional (TC) declarara inadmisible el recurso en contra de la Ley Antisaqueos y Antibarricadas presentado por parlamentarios frenteamplistas.

"No son capaces de llegar a la hora, eso retrata de cuerpo entero lo irresponsables que son, además están legislando y promoviendo desestabilizar el país y supuestamente refundarlo. Hoy el FA es una verdadera piedra en el zapato para todos los chilenos y esperamos que con las modificaciones que se puedan hacer a la Constitución terminemos con estos diputados del 1% ", acotó.

La petición la realizaron tras la muerte de un barrista de Colo Colo por parte de un camión de la policía uniformada el 28 de enero en el exterior del Estadio Monumental. Este hecho se sumó a la serie de cuestionamientos que enfrenta la institución que está bajo el mando de Rozas.

"El panorama no cambia si sale Mario Rozas ni nada por el estilo, yo creo que Carabineros necesita una modernización profunda pero tiene que ser hecha en serio, hay una comisión que está planeando distintos mecanismos y fórmulas con el objetivo de ponerla a la altura de los tiempos que vivimos hoy", manifestó.

Gahona insistió que este cambio debe ser gradual y que los resultados no se verán inmediatamente, por el contrario, "serán visibles en la formación de las nuevas generaciones de carabineros", por ende, a juicio del diputado oficialista, estas críticas no contribuyen a mejorar el panorama ya que solo lo complica en términos de 'orden público".

## ESCENARIO ELECTORAL

Otro de los temas que ha causado preocupación tiene que ver con la posibilidad de postergar la elección de gobernadores regionales. En este sentido, Sergio Gahona dijo que no está de acuerdo con la petición realizada por algunos alcaldes de la Asociación Chilena de Municipalidades (AChM).

"Creo que le faltan atribuciones y competencias pero este león sin dientes ya lo conocíamos antes del 18 de octubre y lo sabemos también ahora, es un hecho de la causa, pero no creo que la solución sea postergarla. La elección hay que hacerla y ya con un gobernador instalado se debe pelear para que se hagan las modificaciones legales para tener una figura con mucha más fuerza", expresó.

> "El panorama no cambia si sale Mario Rozas ni nada por el estilo, yo creo que Carabineros necesita una modernización profunda pero tiene que ser hecha en serio".

Ante la eventualidad que la solicitud sea acogida por el Ejecutivo, posibilitaría algunas candidaturas de Chile Vamos, como el caso de la intendenta Lucía Pinto y otras autoridades que no alcanzaron a renunciar antes del plazo legal, debido al complejo escenario social que se registró en octubre del año pasado.

En esta línea, Gahona dejó claro que los itinerarios electorales y las leyes no pueden ser usados al antojo de los parlamentarios o de las conveniencias políticas.

"La elección de gobernador regional está normada por ley y eso hay que cumplirlo. Y claro, en su momento nosotros teníamos como partido una muy buena candidata pero creo que esas posibilidades no se agotan y hoy, tenemos dos nombres como el de Paola Cortés y Marco Antonio Sulantay… tengo fe y esperanza en ellos", detalló.

Respecto a la petición que hizo la parlamentaria del Partido Humanista, Pamela Jiles, de realizar un referéndum revocatorio para terminar con el mandato de Sebastián Piñera y llamar a elecciones generales de diputados y senadores, Gahona dijo que no es el momento para generar más caos "del que ya hay".

## LAS ENCUESTAS: "UN REFLEJO DEL MOMENTO"

El inicio de año para el Gobierno no ha sido fácil, las estadísticas han revelado desaprobaciones históricas, como los resultados de la Encuesta CEP (que recogió los datos desde el 28 de noviembre al 06 de enero) donde el presidente Sebastián Piñera registró un 6% de aprobación, la cifra más baja desde el retorno a la democracia.

En este punto, el diputado Gahona confesó que el instrumento reflejó un "momento preciso" de la sociedad y que la cifra no se puede ni debería justificar.

"Fue un reflejo del momento de lo que ocurrió en noviembre y diciembre del año 2019 y eso es indesmentible, no había ninguna duda que el desempeño del presidente de la República iba a ser mal evaluado y así fue, el desempeño del Congreso ni hablar, o de los partidos políticos que fue peor todavía", agregó.

## Carrera por recuperar el escaño senatorial

Respecto a la puerta que dejó abierta el presidente nacional de Renovación Nacional, Mario Desbordes y la posibilidad de trabajar en la zona y competir, eventualmente, por un escaño senatorial, el diputado Gahona, aspirante a senador, dijo que Chile Vamos necesita los mejores candidatos para marcar presencia en la Cámara Alta.

"Es evidente que la UDI y RN tienen que hacer un esfuerzo importante para tener a los mejores candidatos. Yo creo que la competencia es muy positiva, entre mejores sean los candidatos de los partidos más probabilidades habrá para sacar un senador…así que bienvenido quien quiera ser candidato", expresó.

Aunque no toda su respuesta siguió la misma línea, ya que también hizo el matiz que "espera" que también se levanten "candidatos locales" ya que hay fuertes liderazgos.

ELIER TABILO DEL CENTRO NEOTROPICAL DE ENTRENAMIENTO EN HUMEDALES:

# “El Río Elqui cada día está con mayores niveles de materia orgánica y ese es un cáncer para los humedales”

El experto sostuvo que la cuenca está contaminada a causa de modificaciones, cambio climático, sequía y por sectores como el agrícola y forestal, además, de los desechos propios de la ciudad. Conjuntamente, abordó el escenario a nivel país y la actitud de la población sobre estos ecosistemas.

Ricardo Gálvez Poblete / LA SERENA

@eldia_cl

Durante su exposición en la Biblioteca Regional Gabriela Mistral. CEDIDA

En la desembocadura del Río Elqui y posteriormente con un seminario en las instalaciones de la Biblioteca Regional Gabriela Mistral, se dio inicio en la Región de Coquimbo al “Proyecto de Conservación de Humedales Costeros de la zona centro sur de Chile”.

Iniciativa financiada por el Global Envinronment Facility (GEF) y ejecutada por el Ministerio de Medio Ambiente (MMA).

Desarrollo piloto que durante cinco años buscará mejorar la condición ecológica de cinco humedales de todo Chile, mediante la gestión sustentable de estos ecosistemas costeros.

Proyecto en el que el único humedal que fue considerado en la zona, es el ubicado en la principal cuenca de la Provincia de Elqui.

Precisamente uno de los asistentes e igualmente expositor en estas actividades, fue el reconocido biólogo, además, de doctor en Biología y Ecología Aplicada, máster en Conservación y Manejo de Vida Silvestre y miembro del Centro Neotropical de Entrenamiento en Humedales; Elier Tabilo.

“Nuestra institución, en cooperación con otros organismos internacionales, está promoviendo una iniciativa de protección de la cadena de humedales costeros desde el sur del Ecuador, Perú completo y Chile hasta la zona central. El objetivo es poner en valor, destacar los humedales costeros en las zonas desérticas, desertificadas y también en las mediterráneas. Esto ya que son pequeños ecosistemas con altos niveles de diversidad pero, sobre todo, endemismos. Conjuntamente, con el gran impacto que provocan los servicios ambientales, ecosistémicos, que se prestan a la ciudad, a nosotros como sociedad”, afirmó.

De acuerdo a información del “Plan Nacional de Protección de Humedales 2018-2022” del Ministerio de Medio Ambiente, estos ecosistemas siguen disminuyendo en el mundo, tanto en su extensión como en calidad. De hecho, se estima que sus superficies se redujeron entre un 64 y un 71% desde el año 1900.

Todavía más, se registra que la pérdida de los humedales continentales naturales ha sido mayor y a un ritmo más rápido que la de los situados en la costa. Es así como los primeros disminuyeron su área entre un 69 y hasta un 75 por ciento, en contraste, los segundos se redujeron en aproximadamente 62 puntos porcentuales.

## Dato

**Los humedales son ecosistemas indispensables por los beneficios que brindan a la sociedad, los que van desde la provisión de agua dulce, alimentos y conservación de la biodiversidad, hasta el control de crecidas, recarga de aguas subterráneas y mitigación de los efectos del cambio climático.**

### SITUACIÓN A NIVEL NACIONAL Y LOCAL

En este sentido, consultado acerca del escenario en el país, el experto manifestó que también existe una tendencia a su mengua y conjuntamente, a su deterioro, no obstante, destacó que “hay trabajos que se están realizando. Es curioso pero a nivel de la Región de Coquimbo el porcentaje de humedales protegidos los hace estar cumpliendo con las metas AICHI (sobre diversidad biológica) que se fijó Chile para proteger. Entonces, es una situación muy diversa”.

En lo relativo a esto, Tabilo manifestó que a nivel local el Río Elqui está muy contaminado por las modificaciones, cambio climático y sequía, entre otros factores. “Pero paralelamente se están realizando cosas. Entonces, por lo menos tengo una visión optimista, es decir: la situación no es buena pero si trabajamos fuerte, duro y sobretodo, en acuerdo, con distintas organizaciones de la sociedad chilena, podríamos recuperar este tipo de ecosistemas”.

Así pues, según el mismo documento del MMA, las variadas condiciones climáticas y geológicas de Chile, permiten la existencia de más de 20 tipos de humedales. A saber, se catastró que estos ecosistemas comprenden una superficie unas 4,5 millones de hectáreas, lo que representa casi un

> “El momento histórico que está viviendo Chile, nos hace, tal vez, proclives a que parte de los acuerdos sociales que tengamos que desarrollar en el futuro sean cómo nos relacionamos con nuestros recursos naturales”.
>
> **ELIER TABILO**
> CENTRO NEOTROPICAL DE ENTRENAMIENTO EN HUMEDALES

EL DÍA

**Elier Tabilo es biólogo, además, de doctor en Biología y Ecología Aplicada, máster en Conservación y Manejo de Vida Silvestre y miembro del Centro Neotropical de Entrenamiento en Humedales.**

6% del territorio nacional.

Estos se pueden encontrar a lo largo de toda la costa (estuarios y lagunas costeras o marismas), a lo largo de la Cordillera de los Andes (salares, lagunas salobres, bofedales, vegas, ríos, lagos y lagunas) y hacia el extremo sur de Chile, turberas y bosques pantanosos.

## FACTORES QUE DAÑAN ESTOS ECOSISTEMAS

Por su parte, requerido acerca de las actividades que perjudican en mayor medida a los humedales, aseguró que “hoy en día el gran contaminante, por ejemplo, del Río Elqui; son los altos niveles de materia orgánica véase aguas residuales de los sistemas de alcantarillado, pero también niveles altos de agroquímicos y fertilizantes. Por lo tanto, esos son elementos que se suman al río y llegan a la parte final de esta cuenca que es la desembocadura del Río Elqui y allí se concentra todo. Entonces, tenemos un Río Elqui que cada día está con mayores niveles de materia orgánica y ese es un daño, un cáncer para los humedales”

Contaminantes a los que agregó las actividades agrícolas, la forestación y asimismo, las que llevamos a cabo cotidianamente en las ciudades.

### Dato

De acuerdo al informe “Plan Nacional de Protección de Humedales 2018-2022”, en el territorio nacional existen 4.507.264 hectáreas que corresponden a estos ecosistemas. Superficie de la que la Región de Coquimbo concentra 17.888.

## ¿EXISTE CONCIENCIA ACERCA DE LA IMPORTANCIA DE LOS HUMEDALES?

Finalmente, respecto a la actitud de la población en general acerca de estos ecosistemas, Tabilo sostuvo que cada día la ve más comprometida con su cuidado y conservación.

“Hace 20 o 30 años la gente no sabía que eran los humedales”, añadió.

Conocimiento que atribuyó al internet, sus redes sociales y constante intercambio de información.

“El momento histórico que está viviendo Chile, nos hace, tal vez, proclives a que parte de los acuerdos sociales que tengamos que desarrollar en el futuro sean cómo nos relacionamos con nuestros recursos naturales”, concluyó.

Las imágenes y textos incluidos en esta pieza son referenciales y no son una representación exacta de la realidad. (*) Precios de acuerdo a disponibilidad de productos.

VITRINA PARA EMPRENDEDORES

# La Expo Región de Coquimbo 2020 invita a seguir este domingo de gastronomía y espectáculo

Con un gran marco de público se han desarrollado las dos primeras jornadas de este evento, posicionado como la muestra productiva más grande de la región y de la zona norte del país. Hoy espera a las familias de la región y a los turistas desde el mediodía para cerrar sus puertas a las 00:00 horas.

Equipo El Día / COQUIMBO

@eldia_cl

Cabrito, cordero y churrascas son la especialidad gastronómica que ofrece la Expo Región de Coquimbo 2020 CEDIDA

Lo mejor de la zona tanto en productos típicos, pisco, vino, cervezas artesanales, emprendimientos y empresas es sólo una fracción de lo que ofreció la Expo Región de Coquimbo, este fin de semana y hasta hoy domingo 9 de febrero, desde el mediodía hasta las 00:00 horas.

Son algo más de 4.000 metros cuadrados de exposición, donde participan más de 250 empresas y pymes y para la cual sus organizadores, el Gobierno Regional de Coquimbo y la Corporación Regional de Desarrollo Productivo, esperan que lleguen alrededor de 40 mil personas.

Una jornada que ha resultado bastante exitosa para los expositores presentes que, tras las cinco versiones anteriores, ratifican la plataforma comercial que significa esta feria, tanto para vender, como para promocionar y aumentar sus contactos. Además, es una oportunidad para disfrutar y mostrar la cultura y tradiciones de la región y el país.

"Esta es una gran actividad y panorama familiar. Esperamos que lleguen muchos visitantes. Tenemos paseos gratuitos, una granja educativa para los niños y espacios para los emprendedores agrícolas. Es un gran evento para disfrutar de este fin de semana y están todos invitados", sostuvo la intendenta Lucía Pinto.

## EXPOSICIÓN ECUESTRE

Durante todo el día, las familias de la región y los turistas se han aglomerado a presenciar los espectáculos ecuestres que ofrece la Asociación de Criadores de Caballos, de Coquimbo.

Las escuadras Valle del Choapa y La Reposada, además de grupos folclóricos, agility de perros y el trabajo de los pastores ovejeros, es parte de lo que se puede encontrar en la zona de la explanada.

CEDIDA

En la explanada del Recinto Peñuelas se desarrollan diversos espectáculos ecuestres.

### El programa de este domingo

La jornada continúa desde el mediodía de hoy, con paseos a caballo para niños de hasta 10 años, las agilidades caninas a las 13:00 horas y de los perros ovejeros a las 15:15. A las 16:15 hrs. se presentará la escuadra ecuestre Valle del Choapa; a las 17:15 la escuadra La Reposada y en horario estelar, a las 19:45 hrs., Las Palmas de Peñaflor. Durante todo el día, habrá clínicas gastronómicas, presentaciones folclóricas, degustaciones y en general, diversas actividades para la familia completa.

Sin embargo, el plato fuerte son Las Palmas de Peñaflor, escuadra ecuestre de fama internacional que guarda en su currículum haber estado en el cumpleaños número 90 la Reina Isabel II de Inglaterra y también en la Plaza Roja de Moscú.

"Estamos muy contentos, es la primera vez que llegamos tan al norte de Chile, hemos tenido la suerte de estar en distintos escenarios del centro y sur del país, pero no habíamos tenido la suerte de llegar a La Serena y Coquimbo, cumpliendo nuestro sueño de recorrer todo nuestro territorio con nuestra cultura, nuestras tradiciones y nuestros caballos".

Así es que con más de 20 caballos y 15 jinetes, bailarán y rendirán homenaje a la familia Parra, con el espectáculo denominado "Entre Parras y Palmas", que se presentará a las 19:45 hrs. de este domingo.

"Estamos muy sorprendidos porque incluso durante los ensayos de este viernes tuvimos un gran marco de público que no esperábamos. Somos el patio trasero, de estos empresarios y emprendedores de la región ofreciendo al público un espectáculo ecuestre y dando a conocer todo lo que significa para nosotros este caballo tan noble, de raza pura, cuyas habilidades son valoradas por el mundo entero", indicó Gabriel Varela, gerente técnico de la Federación de Criadores de Caballos de Raza Chilena.

## COQUIMBO Y SAN JUAN

Como todos los años, Coquimbo y la Provincia de San Juan, tienen un lugar privilegiado con sus stands que resultan bastante atractivos para el público.

"Este año nos enfocamos en la electromovilidad y lo que hemos hecho en materia de reciclaje. Además, hay un chef que prepara comidas típicas de todas las caletas de nuestra comuna, desde Puerto Aldea hasta Peñuelas, con ostiones que pueden conocer en directo porque hay pescadores mostrando su arte", aseguró el alcalde de Coquimbo, Marcelo Pereira.

La Provincia de San Juan, en tanto sorprende con una exhibición de dinosaurios móviles de tamaño real, en representación de su parque Ischigualasto donde se encontró un cementerio de estos animales, de más de 220 millones de años.

En tanto, la exhibición de Minera Los Pelambres muestra la relevancia que tiene el cobre en la generación de energías limpias, así como también las principales iniciativas de conservación de esta empresa: parque rupestre Monte Aranda y bosque Santa Inés. Además, las personas pueden conocer en vivo el auto solar Intikalpa y los niños disfrutan de un autogenerador que produce energía con sus pasos.

La Expo Coquimbo cuenta con la colaboración de Minera Los Pelambres, Sociedad Agrícola del Norte, Indap, Sernatur, Banco de Chile, Municipalidad de Coquimbo y Pueblito Peñuelas.

# PREVENCIÓN DE ACCIDENTES EN RÍOS

Con el verano y las vacaciones, los panoramas en playas, ríos y piscinas son cada vez más frecuentes. Es importante conocer los RIESGOS a que nos exponemos al bañarnos en un río con un cauce y corrientes que desconocemos, así también, el realizar ACCIONES DE RIESGO mientras nos bañamos, estas pueden provocar daños graves e incluso dejar secuelas por el resto de la vida, como una discapacidad motora o neurológica.

## LOS PELIGROS EN RÍOS

En caso de elegir bañarse en el río, se deben tomar precauciones especiales ya que estos cursos de agua suelen tener **VELOCIDAD DE CORRIENTES INTERNAS, CAUDALES VARIABLES, FONDOS ROCOSOS Y REMOLINOS MUY PELIGROSOS**, incluso para nadadores muy avezados. Si desconoce la existencia o incidencia de estos factores es recomendable **NO ARRIESGARSE**.

**VELOCIDAD DE LA CORRIENTE**
Varía en distintos puntos de una corriente, siendo **MENOR EN LOS COSTADOS Y MAYOR EN EL CENTRO**, debido a la fricción con el cauce y varía según la corriente sea recta o sinuosa.

**LA CORRIENTE ATRAE LOS OBJETOS HACIA EL CENTRO DEL CAUCE**

MAYOR VELOCIDAD AL CENTRO DEL CAUCE

**ZONA DE REMOLINOS**
Los remolinos son un punto de confluencia de **DOS CORRIENTES DE AGUA**, un punto donde el agua se mueve con un movimiento rápido y circular, y que con frecuencia causan una espiral descendente llamada vórtice.

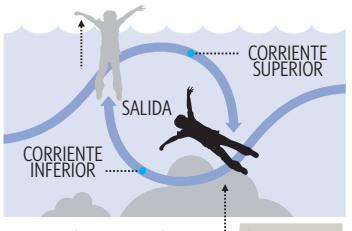


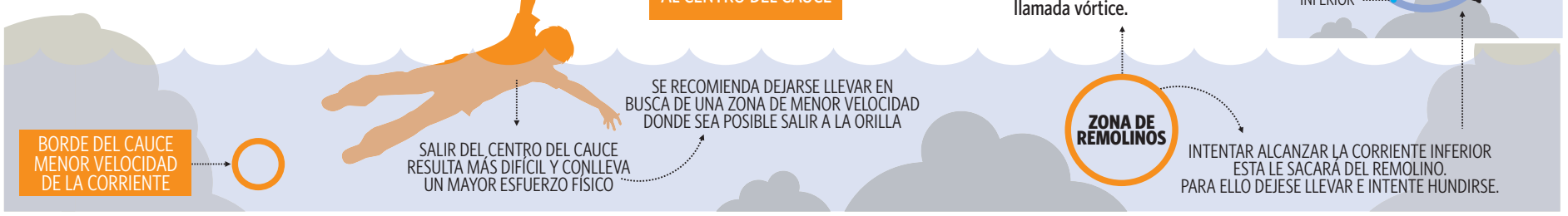


## CORTE DE DIGESTIÓN

El corte de digestión es la **DETENCIÓN BRUSCA DEL PROCESO DIGESTIVO**, que suele deberse a un cambio de temperatura (frío o calor). Este provoca un gran malestar al afectado, que experimenta síntomas como **DOLOR ABDOMINAL, NÁUSEAS, O PÉRDIDA DE CONSCIENCIA**, entre otros.
Para prevenir esta reacción del organismo durante el baño, es recomendable esperar al menos una hora después de haber ingerido una comida.

Otro riesgo son las **CONTRACTURAS O CALAMBRES**, que se producen por el peso del estómago lleno, que tira de los ligamentos que lo sostienen, si esto ocurre cuando la persona está en el agua puede ser peligroso.

## RECOMENDACIONES

Evitar **JUEGOS PELIGROSOS** dentro del agua (empujones, bombitas, sumergidas forzadas) y cerca del borde de ríos. Un desequilibrio puede hacer caer a la persona en **FORMA INADECUADA O A ZONAS DE MAYOR PROFUNDIDAD**, desencadenando un estado de desesperación que puede tener serias consecuencias.

El mayor peligro a considerar con el agua es el riesgo de ahogamiento o asfixia por inmersión; y no es un problema menor, ya que es causa importante de muerte en los niños de todo el mundo, especialmente entre los **MENORES DE 5 AÑOS** y los **VARONES ADOLESCENTES.**

Siempre mantener una **SUPERVISIÓN ACTIVA** sobre los niños cuando están en el agua, estableciendo claramente **TURNOS DE VIGILANCIA** si hay varios adultos, para disfrutar de un buen día de playa, río o piscina.

Considerar que los **FLOTADORES** inflables, tubos, cámaras y otros son una ayuda para flotar, pero, por sí solos, **NO SON GARANTÍA DE PROTECCIÓN**.

## RIESGOS DE UNA ACTITUD TEMERARIA

**LESIONES EN LA CABEZA** que pueden generar lesiones cerebrales, pérdida de habilidades motoras, lenguaje, entre otras.

**LESIONES A LA COLUMNA** que pueden producir paraplejia, cuadriplejia o pérdida parcial de movilidad.

**FRACTURAS** que producto de una caída pueden producir discapacidad temporal o permanente.

**DESPRENDIMIENTO DE LA RETINA** que puede generar ceguera total o parcial.

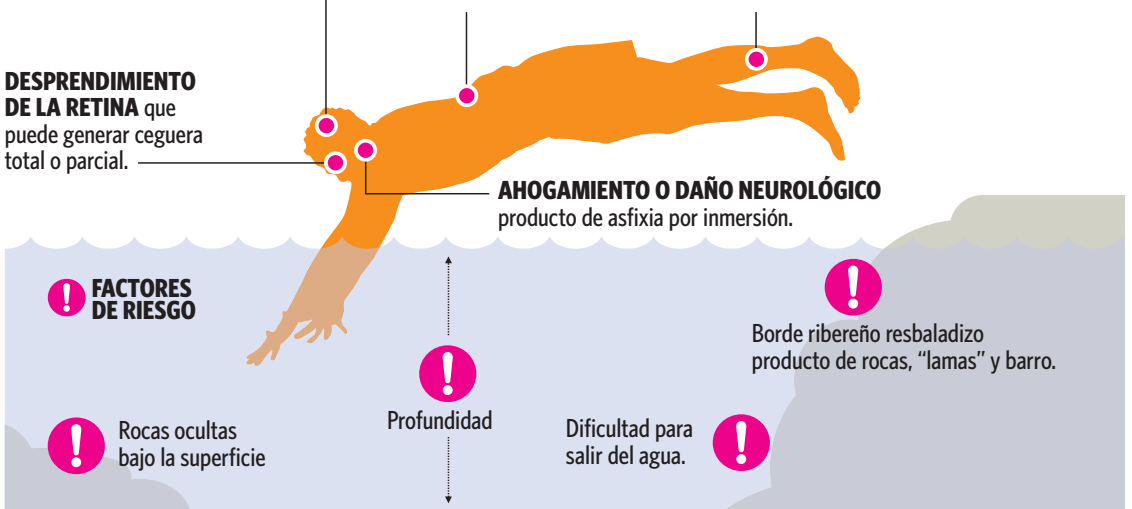


## EN CASO DE CAÍDAS A CAUCES DE RÍOS

La principal actitud es **MANTENER LA CALMA**. Intentar lograr contacto visual con la persona en peligro, tranquilizarla e indicarle que se le ayudará.

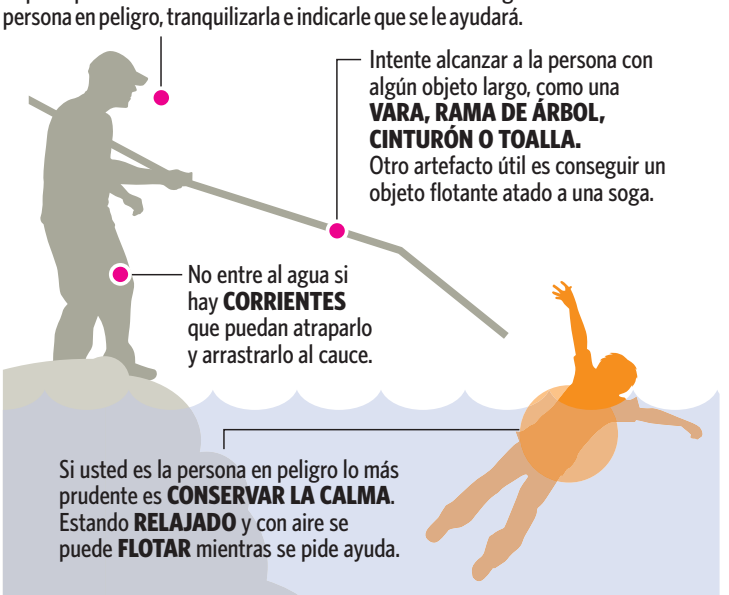

PROPONE QUE ENTRE LAS CALLES PENÍ Y AMUNATEGUI, CONSTRUCCIONES PODRÁN TENER HASTA 22 METROS

# Nuevo plan regulador de La Serena aumentaría la altura en un sector de la "zona típica"

**En tanto, en las inmediaciones del Liceo Gregorio Cordovez y Gabriela Mistral, la altura disminuiría a 11 metros. Este y otros asuntos referentes al futuro instrumento de planificación territorial explicó la asesora urbanista del municipio, Lyzette Gyorgy. Se proyecta que sea aprobado durante este 2020. "Tenemos todas las fichas puestas en que eso sea así", aseveró.**

Ricardo Gálvez Poblete / LA SERENA

@eldia_cl

Lyzette Gyorgy. CEDIDA

Desde mediados de enero hasta el 14 de febrero, se desarrollará la exposición pública del Plan Regulador Comunal (PRC) de La Serena en la Casa Jiliberto, en donde la comunidad podrá conocer sus antecedentes, componentes y contenidos.

Exhibición que se suma a las audiencias para la ciudadanía. La primera se realizó en las instalaciones del Coliseo Monumental, en la que uno de sus expositores fue la asesora urbanista del municipio local, Lyzette Gyorgy.

"La exposición busca que todos los componentes del plan, que se fundamentan en la memoria y en los estudios propios de ella, en el plano y la ordenanza completa, puedan estar disponibles físicamente a la comunidad. Con toda esta información, la gente podrá asistir a una nueva audiencia pública, programada para el próximo 17 de febrero, donde podrá plantear sus dudas y posterior a ello tendrán 15 días más para formular por escrito sus observaciones. Estas serán estudiadas para ver si se acogen o no y luego es el concejo comunal quien decide", manifestó.

Precisamente la profesional recibió a El Día para dialogar acerca de la, a estas alturas, extensa historia de actualización del instrumento de planificación territorial, además, profundizar en algunos de sus detalles, tales como el área de riesgo de inundación por tsunami, qué sucederá con la "zona típica" y el uso de suelo en el sector en donde se construirá el futuro hospital de la capital regional.

> "La altura máxima, en general, de la 'zona típica' es de 16 metros y lo que hace esta nueva propuesta del plan es que la baja en algunos sectores y la sube en otros (...) entre Pení y Amunategui se zonificó como área de mayor altura porque es como la continuidad a una ciudad más moderna y esa altura mayor es de 22 metros. Que es lo que se estaría permitiendo en ese sector"
>
> **LYZETTE GYORGY**
> ASESORA URBANISTA DEL MUNICIPIO

## OBSOLETO

Primero que todo, consultada por la supuesta obsolescencia del actual PRC que regula aproximadamente 9.100 hectáreas, indicó que "los instrumentos debiesen ser renovables, por lo menos, se establecía anteriormente

COLEGIO DE CONTADORES DE CHILE

INVITACIÓN
**COLEGIO DE CONTADORES DE CHILE A.G**

INVITA A TODOS LOS CONTADORES A PARTICIPAR DE CHARLA DD.JJ AT 2020 Y TRIBUTACIÓN DE LOS BIENES RAÍCES, EL DÍA 21/02/2020 A LAS 15:30 HORAS.

**CONSULTAS AL FONO 51 2224472**

que cada 20 años y ahora con las últimas modificaciones que ha tenido la ley y la ordenanza, se habla de 10 años. El problema de eso es que se va perfeccionando la ley y la ordenanza general, (sin embargo) los procesos de aprobación de los planes reguladores siguen siendo históricamente los mismos".

En este aspecto, la asesora urbanista afirmó que el proceso de renovación se tarda en torno a los siete años, por lo que es difícil que se mantenga actualizado.

"Entonces se requiere, como una crítica general, que haya un perfeccionamiento o un análisis mayor de cómo debieran aprobarse estos instrumentos", complementó.

## 11 de marzo es el día clave

**A pesar de que la profesional no entregó fechas acerca de la aprobación del plano regulador, en la presentación realizada ante el concejo comunal se informó que los pasos tras el fin de su exposición en la Casa Jiliberto son los siguientes: la realización de una segunda audiencia pública, el plazo final de observaciones por escrito, la presentación del informe de observaciones al Consejo Económico y Social. Antecedentes sobre los que deberá manifestarse el próximo 11 de marzo el órgano colegiado y que de estar de acuerdo con estos, podría darle su aquiescencia ese mismo día.**
**Posteriormente deberá ser revisado por el Minvu, a lo que continuará su publicación en el Diario Oficial y por último, pasará al archivo del Conservador de Bienes Raíces.**

### UNA EXTENSA HISTORIA

De acuerdo a información de la Municipalidad de La Serena, al plan regulador comunal de 2004 se le hizo un constante perfeccionamiento para ajustarlo al beneficio de la comunidad, motivo por el que acumuló hasta 15 procesos de modificación.

Luego del intento de reforma parcial de 2008-2009, fue devuelto sin tramitar por la Contraloría General de la República debido a observaciones que derivaron de cambios a la Ordenanza General de Urbanismo y Construcciones.

Posteriormente en 2013 se empezó a trabajar en su actualización total, sin embargo, esta fue rechazada por el concejo comunal en 2015 a causa de discrepancias en cuanto a la zona de peligro de inundación.

"(Su tramitación) ha sido extensa por cómo están establecidas las formas en que se aprueba. Nosotros lo comenzamos en fase elaboratoria en 2013, se elaboró durante todo ese año y 2014 (…) pero en 2015, en la fase aprobatoria que es la misma que estamos repitiendo ahora, se acogieron observaciones de carácter estructural, sustancial, que hicieron que tuviéramos que repetir el proceso. Eso significa que, como está establecido en la ley y en la ordenanza, tu podrías estar eternamente repitiendo el proceso porque, ojo, son de decisión técnica pero también política. Entonces, quien sanciona finalmente las observaciones es el concejo comunal y él puede ver otras cosas que a veces los técnicos no vemos (…) no existen las certezas al proyectar actualizar un instrumento y que va a estar vigente y publicado en un año. Eso no es real, no ocurre", afirmó Gyorgy.

### ZONA DE RIESGO POR TSUNAMI

Uno de los temas más complejos y también polémicos, respecto a la renovación del PRC fue, tal como se mencionó anteriormente, la delimitación del área aquejada a peligro de inundación.

"Nos hizo rehacer el estudio de riesgo por tsunami", reveló.

En este sentido, en la sesión del concejo en la que se aprobó el reinicio de la participación ciudadana para la elaboración del plano, la profesional informó que vecinos del sector de Serena Golf solicitaron reconsiderar la zona de riesgo porque existían otros antecedentes como la carta de inundabilidad del Servicio Hidrográfico y Oceanográfico de la Armada de Chile (SHOA). Conjuntamente, señaló que ellos también tenían sus propios estudios.

"Esa fue una de las observaciones que llegó el 2015. Ellos formularon que se replanteara el área de riesgo por tsunami porque tenían antecedentes particulares, en ese caso nosotros no podíamos acoger esos antecedentes, también otra observación es que se rigiera por la carta del inundabilidad del SHOA, el que la emitió un poco después de las observaciones. El tema es que estas cartas no son estudios de riesgo (…) nosotros graficamos áreas de riesgo, no cartas de inundabilidad. Lo que se hizo en este caso, ya que se acogió la observación, fue rehacer el

CONTINÚA EN PÁGINA 18

estudio de riesgo considerando la carta del SHOA que ya, a esa fecha, estaba emitida", sostuvo la asesora urbanista.

## REZONIFICACIÓN DE LA "ZONA TÍPICA"

Uno de los sectores en los que hay más curiosidad por cómo impactará el futuro instrumento de planificación territorial, es en la "zona típica" de la capital regional.

En esta línea, aseguró que la propuesta para esta superficie se encuentra formulada desde el 2013. Propuesta de zonificación que se ejecutó en consenso con representantes del Consejo de Monumentos Nacionales (CMN) y del Ministerio de Vivienda y Urbanismo (Minvu).

De esta forma, entre otras modificaciones, la proposición plantea elevar la altitud que puedan llegar a tener las construcciones en un sector del casco histórico y en contraste, bajarla en otro.

"La altura máxima, en general, de la 'zona típica' es de 16 metros y lo que hace esta nueva propuesta es que la baja en algunos sectores y la sube en otros (…) entre Pení y Amunategui se zonificó como área de mayor altura porque es como la continuidad a una ciudad más moderna y esa altura mayor es de 22 metros. Que es lo que se estaría permitiendo en ese sector", detalló la profesional.

En contraste, señaló que la altura disminuirá a 11 metros en un área del este de la comuna, específicamente en los alrededores del Liceo Gabriela Mistral y Gregorio Cordovez, ex de niñas y de hombres respectivamente.

## EX CORDEP Y SU USO DE SUELO

Una de las obras más importantes en la zona, es la futura construcción del Hospital de La Serena. Iniciativa que tendrá un costo de 160 mil millones de pesos y una superficie de 110.000 metros cuadrados divididos en seis pisos y nueve niveles.

En este aspecto, Gyorgy señaló que el uso de suelo del lugar permite la obra, por cuanto allí se individualizan varias categorías, tales como la misma salud, conjuntamente, con deportes y esparcimiento.

"Es una zona que está en categoría de policentro", explicó.

Empero, la asesora urbana dijo que "no le favorecen, quizás, las normas urbanísticas. Porque se entiende que, como era un área de equipamiento, tiene coeficientes de constructibilidad bajos, alturas pequeñas y por eso también la superficie que requiere: para poder construir el volumen que necesita demanda de un terreno de un buen tamaño".

No obstante, declaró que en el aspecto en donde tenía problemas el futuro recinto era que, dado que es un equipamiento a escala mayor, necesitaba enfrentar una vía troncal. En lo concerniente a esto, la profesional expuso que los instrumentos de planificación locales no tienen la facultad para clasificarlas y por eso su problemática hasta el 2019 era esa: cómo salvar el enfrentar una vía troncal que no tenía.

Dificultad que se solucionó con la promulgación del Plano Regulador Intercomunal (PRI) de la Provincia de Elqui, el que definió a avenida Cuatro Esquinas como "troncal".

## PLAZOS

Por último, acerca de los tiempos proyectados para la aprobación y posterior implementación del PRC, la asesora urbanista afirmó que existe solo una fase hasta la que ellos, como diseñadores del instrumento, pueden intervenir y por lo tanto, deben aunarse las voluntades de todos los organismos correspondientes para cumplir con los plazos estimados.

Conjuntamente, agregó que los tiempos están definidos por la normativa vigente, sin embargo, Gyorgy sentenció que "tenemos todas las fichas puestas en que eso sea así (su aprobación). Tenemos todo el interés de que salga durante este año".

La profesional durante la primera audiencia pública, la que se realizó en el Coliseo Monumental de La Serena. CEDIDA

### ¿Por qué es urgente actualizar el PRC?

Según el documento "Estado de Situación: Plan Regulador Comunal de La Serena", está obsoleto puesto que su base cartográfica es de 1998 y además, está planificado según un marco regulatorio desactualizado.
Sobreafecta a la comunidad ya que, producto de los cambios a la ley y a la ordenanza desde el 2004 a la fecha, viviendas, edificios, equipamientos y predios en general se encuentran afectos a vialidades o áreas verdes con trazados desactualizados.
Es inseguro por cuanto no puntualiza superficies que puedan ser afectadas por un tsunami, existiendo una ocupación intensiva de viviendas y turismo en áreas bajo esta amenaza y lejanas a zonas seguras, ni propicia la inversión en torno a las vías de evacuación que permite la materialización de éstas como parte de la vialidad estructurante.
No es sostenible debido que al no contar con un IPT de mayor jerarquía, incorporó una vasta prolongación de suelo rural como zona de extensión urbana con una muy baja ocupación y densidad. Superficies que actualmente se están subutilizando presionando los suelos agrícolas, con un alto nivel de dispersión y sin la necesaria capacidad vial ni acceso a los servicios o equipamientos.
Es estático puesto que no entrega opciones para la inversión privada, determinando restrictivamente usos de suelo a lugares específicos.
Por añadidura, perjudica a los propietarios del suelo ya que especifica superficies protegidas restringidas al uso urbano, sin tener hoy base legal para ello, al mismo tiempo, restringe las subdivisiones prediales con tamaños superiores a 2.500 metros cuadrados.
Finalmente, el informe asegura que "no es una herramienta normativa eficaz para el municipio ni para los habitantes de La Serena".

> "(La tramitación del plano regulador) ha sido extensa por cómo están establecidas las formas en que se aprueba. Nosotros lo comenzamos en fase elaboratoria en 2013, se elaboró durante todo ese año y 2014 (…) pero en 2015, en la fase aprobatoria que es la misma que estamos repitiendo ahora, se acogieron observaciones de carácter estructural, sustancial, que hicieron que tuviéramos que repetir el proceso".
>
> **LYZETTE GYORGY**
> ASESORA URBANISTA DEL MUNICIPIO

AL RITMO DE LA CUMBIA

# "Noche de Brujas" pondrá el broche de oro a la Semana Punitaquina

CEDIDA

**La semana punitaquina será del 10 al 14 de febrero y cerrará con La Fiesta de Los Molinos, un concierto musical con "Los Golpes" y "Noche de Brujas".**

A partir de este lunes, el municipio local ejecutará una serie de actividades dirigidas a la comunidad.

Lionel Varela / LA SERENA

@eldia_lvarela

La tradicional "Semana Punitaquina" ya está pronta a realizarse. Las actividades parten desde el día 10 para cerrar la semana el 14 de febrero, con la segunda versión de la "Fiesta de Los Molinos", la cual tendrá como plato fuerte al grupo nacional "Noche de Brujas".

Con el sello puesto en la participación de la comunidad, este año el municipio de la comuna ha preparado la parrilla programática que dividirá a la tierra de los molinos en dos alianzas representadas por los países de Brasil y México. Esta inicia el lunes 10 de febrero a las 20:30 horas, con la presentación de las candidatas en el escenario central en la plaza de armas.

Durante el resto de la semana habrán competencias por alianzas para definir a los reyes de esta tradicional semana, pruebas sorpresas, coreografía grupal por alianzas, prueba de conocimiento, miss y míster piernas, carros alegóricos y finalmente la premiación en la noche de la Fiesta de Los Molinos, donde se coronará a la alianza con el mejor puntaje. La actividad tendrá un tinte solidario con la recolección de útiles escolares a manera de entrada, los que serán entregados por el municipio a familias vulnerables de Punitaqui.

Para la noche final la premiación estará acompañada de la presentación del grupo de renombre nacional "Noche de Brujas" y de la banda "Los Golpes".

"Queremos mantener la tradición de la Fiesta de Los Molinos este año con un grupo muy conocido a nivel nacional. Además, en el contexto de la semana punitaquina, este año hemos puesto el foco en la participación de los vecinos y las agrupaciones sociales, hemos querido integrarlos y hacerlos partícipes incentivando que se unan a la alianza que más los represente, integrándose a las competencias y disfrutando de estos últimos días de verano en Punitaqui", invitó el alcalde Carlos Araya.

La información detallada se puede conseguir en la Dirección de Desarrollo Comunitario del municipio o en el Facebook de la Municipalidad de Punitaqui.

# La Reforma Tributaria que falta

**ADRIANA MUÑOZ D'ALBORA**
SENADORA

Acaba de despacharse del Congreso Nacional el proyecto de Reforma Tributaria, impulsado por el actual Gobierno. En sus orígenes, era un proyecto profundamente regresivo, vale decir, que favorecía a los más ricos.

Ello era evidente con la denominada reintegración, que permitía a los chilenos de mayores ingresos utilizar en su favor, como abono, lo que hubieran pagado las empresas de las que son dueños. Además, se pretendía modificar la norma antielusión, debilitando la fiscalización.

Pese al rechazo de buena parte de la oposición, que argumentó desde un principio que la iniciativa era un completo despropósito, el Ejecutivo insistió en impulsarlo. El 18 de Octubre lo hizo definitivamente inviable.

La molestia de los chilenos con las desigualdades y abusos existentes en nuestra sociedad hacían absolutamente impresentable un texto que apuntaba precisamente en el sentido de agudizar esas inequidades.

Si bien lo aprobado, en definitiva, es mucho mejor que la propuesta original, permitiendo recaudar más recursos para atender la agenda social, que deberá seguir materializándose en los próximos años, estamos aún lejos de disponer del financiamiento que se requiere.

Cualquier análisis serio muestra que las tasas impositivas reales, no las nominales, son aún bajas, atendido que forados que terminan desfigurando el esquema inicial. Parte muy importante de este gasto tributario se concentra en los sectores de mayores ingresos.

Al calor del estallido social, muchos sectores empresariales se mostraron dispuestos a aumentar la carga tributaria. No se trata de hacerlo de una vez, pero en los próximos años debemos concordar un nuevo pacto social, que requerirá un esfuerzo tributario mayor de los sectores más acomodados.

Ello debiera apuntar a mejorar la carga efectiva, eliminar algunas regalías creadas en otros momentos, pero que hoy no son necesarias; fortalecer los impuestos directos, en lugar de seguir recargando los indirectos, como el IVA y apuntar al patrimonio inmobiliario, de una forma más clara.

UF 07.02.20: $28.344,65 | DÓLAR COMPRADOR: $ 783,70 | DÓLAR VENDEDOR: $ 784,00 | IPC DICIEMBRE:0,1% | IPSA:+0,52% registró la Bolsa de Comercio en su índice principal, el IPSA, que cerró el jueves en 4.699,53 puntos. Por su parte, el Índice General de Precios de Acciones (IGPA) presentó un aumento de +0,51% y cerró en 23.524,83 puntos.

RAFAEL BIELSA

# Embajador de Argentina en Chile se comprometió a impulsar el Túnel de Agua Negra

La autoridad visitó la Provincia de San Juan en donde se reunió con su gobernador, Sergio Uñac y abordaron, entre otras temáticas, el desarrollo binacional. Su designación ya había generado interés a nivel local.

El proyecto pretende unir a la Región de Coquimbo con la Provincia de San Juan, a través de dos túneles de aproximadamente 13,9 km. LAUTARO CARMONA

Ricardo Gálvez Poblete / LA SERENA

@eldia_cl

Hace un par de semanas les contamos de la expectación que causó en Chile y sobre todo, en la Región de Coquimbo la llegada de Alberto Fernández a la presidencia de Argentina. Especialmente por su público apoyo al proyecto Túnel de Agua Negra.

Interés que creció tras conocerse que había designado a Rafael Bielsa como embajador en nuestro país. Ex canciller durante el mandato de Néstor Kirchner, entre otros cargos, que tiene una especial relación con el ámbito local al ser el hermano mayor de Marcelo, ex director técnico de "La Roja" y quien actualmente se desempeña en el Leeds United del Championship de Inglaterra.

De hecho, el consejero regional y presidente de la Comisión de Ordenamiento Territorial, Planificación e Infraestructura, Marcelo Castagneto, destacó la llegada del también abogado debido a que su experiencia política iría pro de la iniciativa.

Pues bien, la primera zona elegida por el diplomático para visitar fue la Provincia de San Juan. Oportunidad en la que en el salón Eloy Próspero Camus de la casa de gobierno local se reunió con su máxima autoridad, Sergio Uñac, para discutir diversas temáticas concernientes a las relaciones entre Argentina y Chile.

Materias entre las que sobresalió el desarrollo binacional. El que pareciera que va a tener un segundo aire tras su arribo a la embajada.

> "Tenemos plena confianza en que tu trayectoria (de Rafael Bielsa) en las relaciones internacionales, pondrán al Túnel de Agua Negra entre las prioridades de la relación bilateral argentino-chilena".
>
> **SERGIO UÑAC**
> GOBERNADOR DE LA PROVINCIA DE SAN JUAN

Si bien Bielsa, quien en la ocasión fue declarado como "Huésped Oficial de la Provincia", no habló tras la reunión, si lo hizo Uñac a través de sus redes sociales. "Gracias Rafael Bielsa, por tu visita a San Juan como embajador argentino en la República de Chile. Tenemos plena confianza en que tu trayectoria en las relaciones internacionales, pondrán al Túnel de Agua Negra entre las prioridades de la relación bilateral argentino-chilena", afirmó.

Argumento con el que coincidió su secretario de Relaciones Institucionales, Marcelo Fretes, quien aseveró que "va a empujar (Bielsa) fuertemente por esto porque esto es de una importancia fundamental tanto para el presidente Alberto Fernández como para la provincia, esta obra ha sido calificada de esa forma por la nación, por lo tanto es su misión y está totalmente consustanciado con este fin", replicó el medio Tiempo de San Juan.

En la misma línea, el ministro de Educación (equivalente a los secretarios regionales ministeriales locales), Felipe De los Ríos, aseguró que "Bielsa sabe perfectamente que el túnel es prioritario para la provincia y sin lugar a dudas la obra no solamente involucra un cambio económico para todo lo que es el Corredor Bioceánico,

Factor One
Factoring · Capital de Trabajo
SUCURSALES:
COPIAPO: Atacama 840 - Fono: 5224 62701 - VALLENAR Plaza O'Higgins 85 - Fono: 5123 49561
LA SERENA: Balmaceda 595 - Fono: 5122 23187 - 5122 25267 - COQUIMBO: Las Heras 318 - Fono: 5123 25671- 5123 13427
OVALLE: Miguel Aguirre 290 - Fono: 5326 27107 ILLAPEL: San Martín 215 - Fono : 5325 24085
Encuentra todas las sucursales en: www.factorone.cl

Bielsa y Uñac en la más reciente visita a San Juan. CEDIDA

> “Bielsa sabe perfectamente que el túnel es prioritario para la provincia y sin lugar a dudas la obra no solamente involucra un cambio económico para todo lo que es el Corredor Bioceánico, sino también un cambio en temas culturales y turísticos, que son otro ámbito importante de desarrollo para nuestro país”.
>
> **FELIPE DE LOS RÍOS**
> MINISTRO DE EDUCACIÓN

sino también un cambio en temas culturales y turísticos, que son otro ámbito importante de desarrollo para nuestro país”.

“El camino estructural es cambiar de pensamiento, un prejuicio que tiene el país trasandino que se ha instalado desfavorablemente con respecto a la construcción de esta obra y lógicamente es un trabajo importante lo que hay que hacer para poner en valor lo que esta obra significa económicamente para la Argentina”, complementó, según el mismo medio.

Cabe subrayar que a pesar de ya haber sido elegido como representante del gobierno trasandino en Chile, Bielsa aún está a la espera de su formalización. Motivo por el que aún no realiza acciones concretas respecto a este tema frente al gobierno de Sebastián Piñera.

“Lógicamente la inversión que Chile tiene que hacer como la Argentina no son números menores, pensemos que Chile tiene en estos momentos una complejidad macroeconómica a nivel familiar y esto hace que los prejuicios estén planteados en esta línea de pensamiento (…) el Estado invierte en una obra que no se va a ver el efecto en poco tiempo sino a través de un largo tiempo y la realidad de las familias chilenas es ahora”, finalizó el representante de Educación

> “Va a empujar (Bielsa) fuertemente por esto porque esto es de una importancia fundamental tanto para el presidente Alberto Fernández como para la provincia, esta obra ha sido calificada de esa forma por la nación, por lo tanto es su misión y está totalmente consustanciado con este fin”.
>
> **MARCELO FRETES**
> SECRETARIO DE RELACIONES INSTITUCIONALES

en San Juan.

## ¿QUIÉN ES RAFAEL BIELSA?

Abogado, poeta, peronista, hincha de Newells Old Boys y “Sincericida Reincidente”. Nacido hace 66 años en la ciudad de Rosario, Provincia de Santa Fe y tal como lo indicamos al principio de esta nota, hermano de Marcelo Bielsa, fue ministro de Relaciones Exteriores, Comercio Internacional y Culto en el inicio del “Kirchnerismo”, además, se desempeñó como diputado, encargado de la Secretaría de Programación para la Prevención de la Drogadicción y la Lucha Contra el Narcotráfico (Sedronar) y también fue presidente de la empresa Aeropuertos Argentina 2000, entre otros cargos.

Quienes lo conocen dicen que tiene una fuerte personalidad.

### Dato

**Rafael Bielsa aún no es oficialmente embajador de Argentina en Chile, no obstante, ser designado por el presidente Alberto Fernández y recibir el plácet de nuestro país, falta su aprobación por parte del senado trasandino. Trámite que se llevará a cabo tras el término de la gira del mandatario por Europa.**

## ¿EN QUÉ ESTÁ ACTUALMENTE LA INICIATIVA AGUA NEGRA?

Después de años de gestiones, en octubre del 2017 el Banco Interamericano de Desarrollo (BID) aprobó un préstamo de 1.500 millones de dólares para financiar el proyecto Túnel de Agua Negra, posterior a lo que se inició el proceso pre licitatorio.

Sin embargo, tras la llegada de Mauricio Macri a la Casa Rosada y de Piñera a La Moneda, la situación del desarrollo binacional pareció estancarse. Paralización que se acentuó cuando el entonces ministro de Obras Públicas, Juan Andrés Fontaine, sostuvo que faltaban estudios geológicos e hidrogeológicos para su materialización. Declaración que se sustentó en un informe preparado por expertos del Ministerio de Obras Públicas (MOP).

Conclusiones que fueron reafirmadas en la más reciente sesión de la Entidad Binacional Túnel de Agua Negra (Ebitan). Reunión en la que, igualmente, se solicitaron reajustar y reactualizar los montos y plazos de la iniciativa que pretende unir a la Región de Coquimbo con la Provincia de San Juan.

“Nosotros les hemos pedido (a ambos equipos técnicos) que nos dejen los acuerdos y observaciones por escrito y que además, aparezcan los costos actualizados, riesgos asociados, el método constructivo, temas asociados a la distribución del agua, si van a ser uno o dos túneles, qué ocurre con los ductos de oxigenación, entre otras cosas”, dijo esa vez, de acuerdo a Diario Financiero, el entonces presidente de la Ebitan, Lucas Palacios.

Asimismo y por requerimiento de las autoridades chilenas, se ejecutarán estudios integrales de conectividad, en los que se explorarán alternativas complementarias. Opciones entre las que apareció el Paso La Chapetona ubicado en la comuna de Monte Patria.

GERENTE DE ASUNTOS CORPORATIVOS Y DE COMUNIDADES DE "DOMINGA", FRANCISCO VILLALÓN

# "Hay una falsa dicotomía entre el progreso y el cuidado del medio ambiente"

**En una entrevista exclusiva, el ejecutivo se refirió a la salida de Iván Garrido desde Andes Iron, los preparativos para los alegatos ante el Primer Tribunal Ambiental de Antofagasta, el impacto del desarrollo en la Región de Coquimbo y las decisiones políticas respecto a la iniciativa, entre otros temas.**

Ricardo Gálvez Poblete / LA SERENA

@eldia_cl

Francisco Villalón. CEDIDA

2.500 millones de dólares de inversión, extracción de hierro y cobre, una terminal de embarque en el borde costero, una planta desalinizadora, 9.800 puestos de trabajo y una vida útil de 27 años.

Estas son algunas de las características de "Dominga", proyecto que ha tenido una extensa y también polémica historia, que posee como más reciente capítulo la llegada de una treintena de miembros de la Asociación Comunal de La Higuera, además, de personas de la conurbación hasta las instalaciones del Consejo de Regional de Coquimbo para entregarles una carta. Documento en el que le solicitan a sus integrantes manifestarse "positivamente" respecto a la iniciativa minero portuaria.

Asimismo, el próximo 3 de marzo, en el Primer Tribunal Ambiental (1TA) de Antofagasta, se volverá a analizar el desarrollo pero esta vez "ateniéndose al tema de fondo", tal como lo mandató la Corte Suprema.

En este contexto, el gerente de Asuntos Corporativos y de Comunidades de "Dominga", Francisco Villalón, llegó hasta El Día para dialogar acerca de estos episodios, la salida de Iván Garrido desde Andes Iron, los preparativos para

los alegatos ante el 1TA, el impacto del desarrollo en la Región de Coquimbo y lo que ha rodeado su –eventual- materialización, entre otros temas.

**-Primero que todo: ¿Cómo fue para ustedes la salida de Iván Garrido desde Andes Iron, se proyectaba o los tomó por sorpresa?**

"No, creemos que se realizó un muy buen trabajo y lo importante en este tipo de proyectos, es que todos los objetivos y las estrategias siguen adelante. Hoy día estamos con mucha energía, con mucho entusiasmo preparando todos los elementos y todos nuestros argumentos para el nuevo desafío que tenemos, que es la presentación en el Tribunal Ambiental de Antofagasta en marzo".

**- En ese sentido ¿Cómo se están preparando para eso? Si es que nos puede adelantar algo…**

"Nosotros tenemos un trabajo permanente y continúo en el territorio. 'Dominga' lleva casi 10 años inserta en la comuna de La Higuera y también trabajando con las distintas comunas de la Región de Coquimbo. Durante todo ese proceso, durante todo ese trabajo, conocemos muy bien cuáles son las principales demandas, las principales inquietudes y los principales problemas que tienen los vecinos y las vecinas, estamos seguros y convencidos de que proyectos como 'Dominga' pueden aportar y contribuir al desarrollo social y económico de la región".

> "Estamos seguros y convencidos de que proyectos como 'Dominga' pueden aportar y contribuir al desarrollo social y económico de la región".

**-'Dominga' tiene un gran apoyo en La Higuera. De hecho, esta semana llegaron unos vecinos hasta el Core para entregar una carta…**

"Así es. Efectivamente tenemos un tremendo respaldo en la comuna de La Higuera y eso nos llena de energía y también de una enorme responsabilidad. Hace pocos meses atrás, se realizó una consulta ciudadana en donde una gran mayoría de los habitantes de la comuna votó señalando que ellos querían proyectos mineros pero no sólo es el respaldo en La Higuera sino que también tenemos un amplio apoyo en la región, en sus distintas comunas en Coquimbo, La Serena, Ovalle. (En esa línea) yo le quiero entregar algunas cifras: en los últimos 3 años, sin hacer ningún tipo de campaña, de publicidad; tenemos más de 50 mil currículum que han ingresado a la página web del proyecto. Hace un par de años atrás, nosotros hicimos un encuentro laboral informativo y llegaron más de 8 mil personas. Hace algunos meses atrás, estuvimos invitando a los principales líderes regionales, dirigentes sociales, pequeños emprendedores a conocer 'Dominga' en terreno. La verdad es que la convocatoria nos sorprendió, ya que logramos llevar más de mil personas, dirigentes muy connotados, muy respetados de la región. Por lo tanto, la verdad que uno de los elementos que nos impulsa a seguir adelante, es el gran respaldo ciudadano que tenemos".

**-¿Los sorprendió la decisión de la Corte Suprema?**

"Que la Corte Suprema le pida al tribunal ambiental 'revisar el fondo', es algo que a nosotros nos acomoda dado que tenemos un informe consolidado de evaluación que es favorable. Yo le quiero recordar que el Ministerio de Medio Ambiente, a través del Servicio de Evaluación Ambiental, en un documento público que se puede revisar en su página web, señala que el proyecto 'Dominga' cumple con la normativa vigente. Eso es después de un largo proceso de evaluación, de más de 3 años, en donde participaron distintas instituciones, se obtiene este informe que, además, dice que recomienda aprobar el proyecto. Por lo tanto, estamos muy tranquilos de que los argumentos están de nuestra parte".

**-A pesar de que de que los estudios ambientales recomiendan la aprobación de la iniciativa ¿Siente que se "ensució" políticamente el proyecto?**

"Como proyecto somos muy respetuosos de las institucionalidad vigente. Somos respetuosos de las autoridades políticas, de los tribunales de justicia…no somos nosotros quienes han señalado que la votación regional y del comité de ministros fue manipulada. La verdad es que eso es lo que ha dicho la comunidad regional, la opinión pública regional, no nosotros. Para nosotros, aun cuando no compartimos esas decisiones, sí las respetamos porque son las autoridades políticas que en el momento tenían que tomar una decisión. Respetamos las decisiones, tanto en el ámbito del poder legislativo como en el ámbito del poder ejecutivo".

**-¿Cree que se le ha "cargado la mano" a "Dominga", siendo que ya existe la aprobación de un puerto como Cruz Grande que está mucho más cerca de esta "zona de conservación?**

CONTINÚA EN PÁGINA 24

serenagolf.cl

LA TRANQUILIDAD QUE ESTÁS BUSCANDO

Casa Brillador 140 m²
**Oferta UF 8.499**
Terreno 832 m²
3 Dorm + Estar + Servicios

- 3 Dormitorios, principal en suite.
- 3 Baños (2 baños + baño visitas).
- Amplio living comedor.
- Sala de estar y escritorio.
- Dormitorio y baño de servicio.
- Cocina equipada y patio servicio.

- Casa sólida de albañilería reforzada.
- Ventanas de PVC nogal con vidrios termo panel.
- Revestimiento de piedra.
- Puertas sólida en acceso.
- Sistema de ventilación pasiva.
- Amplia superficie de terreno.

Sala de ventas: Av. del Mar s/n, Serena Golf / +56 9 9542 1498 / +56 9 9128 7342

Las imágenes e ilustraciones mostradas en todo el material del proyecto Serena Golf fueron elaboradas con fines ilustrativos y todas las dimensiones son aproximadas, no constituyendo necesariamente una representación exacta de la realidad. Su único objetivo es mostrar una caracterización general del proyecto y no cada uno de sus detalles. Lo anterior se informa en virtud de lo señalado en la Ley N° 19.472.

SERENAGOLF
TU DESTINO POR NATURALEZA

"Esperamos que las decisiones que se tomen, de ahora en adelante, tengan en cuenta todos los elementos. Creemos que la Bahía de Totoralillo Norte es la mejor zona para poder tener un puerto, por lo demás es una zona que está definida así en el plan regulador intercomunal (de Elqui), que es un instrumento que fue aprobado y revisado por distintas administraciones, por distintos intendentes, consejeros regionales por el Ministerio de Obras Públicas, por el Ministerio de Vivienda y ellos definieron que era una zona apta para puertos. Además, está a 30 kilómetros de la reserva…entonces, nos parece que es una muy buena zona para un emplazamiento portuario".

**-Destacar el aporte que tendrá la iniciativa que básicamente será una de las más importantes para el ámbito local y nacional…**

"Estamos convencidos de que el aporte de 'Dominga' a la región es significativo. Creemos que es una palanca de desarrollo fundamental y luego del estallido social, en donde emergen con mucha fuerza distintas demandas ciudadanas, como pedir mejores pensiones, mejores sueldos, mejor calidad de educación y de salud; 'Dominga' puede contribuir significativamente en todos esos aspectos. Si contamos con trabajadores y trabajadoras que tienen trabajo digno, por cierto que eso va a contribuir a que en el futuro tengan mejores pensiones.

Hay un estudio de la Universidad Católica del Norte que señala que las remuneraciones más altas, en promedio en esta región, están en el sector minero, por lo tanto, también podría contribuir a esa demanda social de aportar con trabajos mejor remunerados. Lo mismo en materia de educación y de salud; la cantidad de convenios y alianzas estratégicas que podemos hacer con instituciones de la región es infinita. Hemos estado realizando algunas conversaciones preliminares, por ejemplo, con INACAP, con el CEDUC y con distintas universidades, hay colegios que tienen carreras especializadas como el Jorge Alessandri, con todas estas instituciones nos gustaría seguir trabajando y seguir avanzando para tener una propuesta en materia educativa muy potente, que permita que la mayor cantidad de trabajadores y de trabajadoras del proyecto, sean de la Región de Coquimbo".

LAUTARO CARMONA

El desarrollo minero portuario pretende instalarse cercano a la comuna de La Higuera.

**-¿En definitiva sería un desarrollo que impactaría "positivamente" en la zona?**

"Absolutamente. Además, hay un impacto que es muy interesante porque cada dólar de inversión genera un impacto en otros sectores productivos. Va a haber un desarrollo muy importante en la construcción, va a haber un desarrollo muy significativo en otros sectores como, por ejemplo, el turismo. Usted sabe que el turismo en esta región tiene una estacionalidad, que es enero-febrero y en el resto del año hay una capacidad ociosa muy alta. Un proyecto de estas características podría cubrir esa capacidad ociosa. Hay otros rubros como el gastronómico, alimenticio, el sector transportes, en fin. La verdad es que hay un círculo virtuoso en torno a estas inversiones, que impacta en todos los sectores económicos".

> "Creo que nos merecemos, como región, la oportunidad de converger en temas que nos permitan armonizar el crecimiento económico con el cuidado al medio ambiente".

**-El proyecto tenía ciertos ciclos ya estimados para su aprobación ¿Qué les parece que se hayan extendido tanto?**

"Una de las cosas que más nos preocupa es que los graves problemas sociales de desempleo, sequía, empleo informal; siguen ahí y cada vez que estos proyectos se traban o se obstaculizan, se siguen manteniendo esas condiciones de pobreza, de desigualdad que afectan tanto a las personas de la Región de Coquimbo.

No es posible, por ejemplo, que en la localidad de La Higuera, durante dos o tres días a la semana, no exista agua para el consumo humano. Un proyecto como 'Dominga', que tiene una planta desalinizadora, podría aportar con agua para las comunidades. De hecho, tenemos un compromiso, en el Estudio de Impacto Ambiental, de contribuir con agua desalinizada para que la comunidad no tenga que vivir este grave problema…en el año 2020 que una comunidad como la de La Higuera, que está a 60 kilómetros de La Serena, no tenga agua, es gravísimo. Son problemas sociales que se invisibilizan. De igual manera, de acuerdo al último informe del Instituto Nacional de Estadísticas, más del 30% de los trabajos de la región son empleos informales. La minería contribuye con trabajo digno, con trabajos bien remunerados y que, además, tienen importante cobertura en materia de seguridad social y de las previsiones, en materia de pensiones y de salud. Entonces, creo que cada vez que estos proyectos se atrasan, los que más sufren son aquellos que más lo necesitan".

**-¿Cree que se sienta un mal precedente para otros inversores o iniciativas que se quieran instalar en la Región de Coquimbo y en Chile, en general?**

"Estamos optimistas de que vamos a lograr revertir esto, nos parece que es fundamental abrirse al diálogo, tenemos las puertas abiertas y ojalá que todos aquellos que tienen alguna discrepancia y alguna diferencia; lo hagan saber. Las puertas de 'Dominga' están abiertas para dialogar, invitamos a quienes se oponen a este proyecto para conversar y que busquemos fórmulas para salir adelante. Hay una falsa dicotomía entre el progreso y el cuidado del medio ambiente, estos temas en los países desarrollados se resolvieron hace mucho (…) con voluntad, con entendimiento, con diálogo; creo que nos merecemos, como región, la oportunidad de converger en temas que nos permitan armonizar el crecimiento económico con el cuidado al medio ambiente".

## Claves y avances legislativos del Gobierno de Chile Vamos

**SERGIO GAHONA**
DIPUTADO UDI

En reunión realizada en la Moneda, el Gobierno del Presidente Piñera, a través los ministros de la Secretario General de la Presidencia y de la Secretaria General de Gobierno, entregaron al país el balance del trabajo realizado en el Congreso durante el período presidencial; mostrando lo que se ha avanzado, lo que se ha logrado y explicando cómo se quiere seguir avanzando.

Sabemos que el 2019 fue un año difícil, donde el Gobierno se vio enfrentado a una serie de demandas de ciudadanos que pedían respuestas concretas a las preocupaciones que afectaban su vida diaria. Lamentablemente vimos cómo estas manifestaciones derivaron invariablemente en hechos delictuales, donde la violencia y el vandalismo afectaron gravemente a bienes públicos y privados y a miles de familias chilenas, que han perdido el fruto de su esfuerzo laboral, generando una cesantía que daña al país y a quienes la sufren.

Tal como el Ejecutivo se comprometió, el Gobierno ha dado la cara al país y ha buscado dar las mejores soluciones a los principales problemas presentados. En este escenario, se han aprobado 109 proyectos, originados ya sea a través de mensajes presidenciales o que han contado con indicaciones o urgencias presentadas por el Ejecutivo, pero también importantemente se generó una disminución de los tiempos de tramitación de las iniciativas.

En relación a la Agenda Social propuesta por el Presidente, sus medidas se han logrado tramitar en un promedio de 15 días, destacando entre otras la Ley Corta de Pensiones, que beneficia a más de 1 millón 600 mil personas; la Estabilización de las Tarifas Eléctricas, que congeló el alza de las cuentas de la luz; el congelamiento del Alza de Tarifa del Transporte Público; la Intermediación de Cenabast para bajar el precio de los medicamentos; el Bono Extraordinario de Apoyo Familiar que entrega $50 mil por carga familiar; la Ley ProPyme para apoyar a las pequeñas y medianas empresas, generando acceso a financiamiento; la Modernización Tributaria que permite disminuir o eliminar las contribuciones de los adultos mayores; y el Subsidio al transporte público remunerado de pasajeros.

La aprobación de éstas y otras medidas igualmente importantes, nos confirma que tal como lo ha señalado el Gobierno, no es necesario recurrir a la violencia para avanzar más rápido en las urgencias de los chilenos; sólo se necesita disposición y un esfuerzo adicional de todos, por encima de las diferencias políticas.

ANTE AGRESIONES DEL 28 Y 29 DE ENERO

# Cinco carabineros quedan en prisión preventiva por golpiza a jóvenes en Puente Alto

Biobio Chile / SANTIAGO

Los implicados arriesgan más de 10 años por el delito de homicidio calificado frustrado, mientras que por los apremios podrían llegar a los 5 años en las rejas.

**Dato**

La jueza,Carolina Toledo, López decretó 150 días de investigación de estos hechos, tiempo en que los ex carabineros estarán privados de libertad.

El Juzgado de Garantía de Puente Alto dejó en prisión preventiva a los cinco carabineros, tras la respectiva audiencia de formalización de este sábado, como presuntos responsables de golpizas contra dos jóvenes de la comuna.

Lo anterior, a raíz de episodios registrados el pasado 28 y 29 de enero, en el contexto de manifestaciones en el Metro Protectora de la Infancia, donde los dos afectados resultaron con graves fracturas luego de haber recibido una golpiza atribuida a efectivos policiales.

En ese contexto, el fiscal de Derechos Humanos de la Fiscalía Sur, Milibor Bugueño, detalló que en la audiencia de formalización -que se extendió por más de dos horas- fueron clave los registros audiovisuales obtenidos por la institución ya que ayudaron a identificar a los imputados.

ARCHIVOS

**Coordinadora feminista 8M expresó hoy en redes sociales que "les perdimos el miedo, las que por años hemos tenido que pelear, levantarnos, gritar y organizarnos".**

En imágenes se ve a un joven siendo llevado por un funcionario policial, mientras que otro le propina una patada que lo termina por derribar. Es ahí cuando el grupo propina golpes de pie y con lumas al sujeto ya tendido.

Tras esto, los carabineros se van del lugar y se retiran en uno de los vehículos institucionales.

Por ello, los cinco uniformados formalizados tendrán que cumplir con la medida cautelar recluidos en la 26° Comisaría de Pudahuel, al menos mientras se desarrolle el proceso de investigación, el cual fue fijado en 150 días.

Los ex funcionarios arriesgan más de 10 años de prisión por el delito de homicidio calificado frustrado, mientras que por los apremios ilegítimos las condenas podría llegar a los 5 años.

POSTGRADOS
UNIVERSIDAD FINIS TERRAE

FACULTAD DE **EDUCACIÓN, PSICOLOGÍA Y FAMILIA**

DIPLOMADOS

ADMISIÓN **2020**

**Didáctica de las Matemáticas**
**Inicio:** 24 de abril 2020

El Diplomado en Didáctica de las Matemáticas, entrega actualización disciplinaria y didáctica de los profesores en ejercicio, con el objetivo de favorecer el proceso de enseñanza aprendizaje de esta disciplina.

**Competencias para la Gestión de la Convivencia Escolar**
**Inicio:** 12 de junio 2020

Este Diplomado busca fortalecer las competencias docentes y directivas, para gestionar la convivencia escolar a nivel de institución y de aula.

**Lugar:** Colegio Internacional School, La Serena (Av. Cuatro Equinas 342-B, Sector Cerro Grande)

**Contacto:** Claudia García
Email: cgarcia@uft.cl

20% DCTO. EN EL ARANCEL PARA SUSCRIPTORES DEL DIARIO EL DÍA

postgrados.uft.cl

UNIVERSIDAD ACREDITADA
Gestión Institucional
Docencia de Pregrado
Vinculación con el Medio
Por 4 años hasta noviembre 2023

Universidad Católica del Norte
Comisión Nacional de Acreditación CNA-Chile
6 Años Acreditada
Desde: Noviembre 2016
Hasta: Noviembre 2022
· Gestión Institucional
· Docencia de Pregrado
· Docencia de Postgrado
· Investigación
· Vinculación con el Medio

**Magíster en Gestión Integral de Proyectos**
—Master in Project Management—

**Versiones**
**Coquimbo**
**Antofagasta**
**Santiago**
**2020**

Gestionar y liderar proyectos es una competencia clave para los profesionales del Siglo XXI.
- Programa multidisciplinario
- En convenio con PMI® e IPMA®
- Acreditado por 7 años
- Clases 100% presenciales, 2 veces al mes

MeGIP Magíster en Gestión Integral de Proyectos

Comisión Nacional de Acreditación CNA-Chile
Magíster en Gestión Integral de Proyectos
PROGRAMA ACREDITADO POR 7 AÑOS
MODALIDAD PRESENCIAL - ANTOFAGASTA - SANTIAGO - JORNADA DIURNA
DESDE MARZO 2013 - HASTA MARZO 2020
AGENCIA ACREDITADORA: ACREDITA CI

**Informaciones en**
www.ucn.cl sec_megip@ucn.cl 55 2 355035

ENFERMEDAD TRANSMITIDA POR EL MOSQUITO AEDES AEGYPTI

# Confirman casos de dengue en Isla de Pascua

**Desde mayo de 2019, se decretó Alerta Sanitaria en dicho territorio por el peligro de contagio de dengue existente. Hoy en día hay una gran cantidad de turistas en la zona.**

BIOBIO / Rapa Nui

REFERENCIAL

Se trata de dos mujeres de 31 y 49 años que presentaron síntomas que correspondían a la enfermedad transmitida por el mosquito Aedes aegypti.

El Instituto de Salud Pública confirmó dos casos de contagio de dengue en Isla de Pascua, que se suman a los contagiados en Iquique. Se trata de dos mujeres de 31 y 49 años que presentaron síntomas que correspondían a la enfermedad transmitida por el mosquito Aedes aegypti.

Las afectadas recibieron atención médica y según se informó, ya se encuentran en buenas condiciones.

Desde mayo de 2019 se decretó Alerta Sanitaria en dicho territorio insular, por el peligro de contagio de dengue existente.

El Ministerio de Salud detalla que el dengue se inicia con una fiebre alta y repentina, 4 a 7 días después de la infección. Dos a cinco días después de que la fiebre comienza en la persona, aparece una erupción plana y roja.

Posteriormente, se presenta una segunda erupción parecida al sarampión. Las personas infectadas pueden experimentar una mayor sensibilidad en la piel y sentir mucha molestia. Otros síntomas pueden ser fatiga, dolor de cabeza (especialmente detrás de los ojos), dolores articulares o musculares, naúseas, inflamación de ganglios linfáticos, vómitos, tos, dolor de garganta y congestión nasal.

**4-7**

**días es el período de incubación del dengue en el organismo tras su infección.**

En tanto, ayer la seremi de Salud de Tarapacá, Dolores Romero, informó de dos casos de dengue en Iquique. Según afirmó la autoridad, son casos "importados" ya que las dos personas que contrajeron el virus fueron detectados en Iquique, pero provenían desde Santa Cruz, Bolivia.

Cabe recordar que en la ciudad de Iquique no se registraba un brote de dengue desde 2016, mientras que en Isla de Pascua se encuentran con alerta sanitaria desde el 20 de mayo del año pasado, a raíz de esta enfermedad.

Para evitar contraer el virus, desde el ISP han entregado recomendaciones como aplicar en la piel un repelente contra insectos que contenga DEET (Dietiltoluamida). en concentraciones de un 30%.

EN CENTRO COMERCIAL

# 20 muertos por tiroteo en Tailandia

**Un militar atacó una base para después desplegar una arremetida contra civiles en centro comercial de la ciudad de Nakhon Ratchasima.**

Efe / TAILANDIA

Al menos 20 personas murieron y 14 resultaron heridas, cuando un soldado disparó de manera indiscriminada en un centro comercial de la ciudad de Nakhon Ratchasima.

El sospechoso, identificado como Jakrapanth Thomma, estuvo dentro del recinto comercial, donde varias personas permanecieron atrapadas y según medios locales, mantuvo como rehenes a más de una decena de ellas.

El militar disparó a su comandante y a otros compañeros en una base militar a las afueras de la ciudad, para después robar armas y munición y dirigirse al centro comercial.

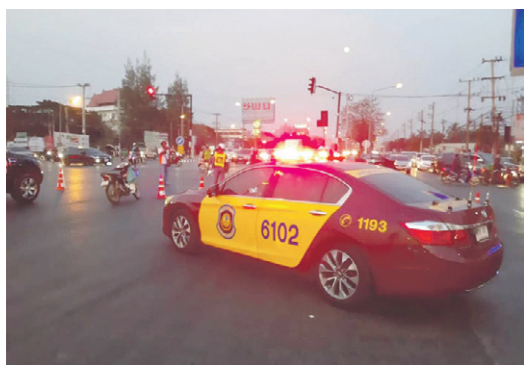


REFERENCIAL

**Equipos de asalto del Ejército rodean el centro comercial**

MARTIN FIERRO
CARNES A LA LEÑA
SALONES PARA REUNIONES Y EVENTOS
CORDERO MAGALLANICO
PESCADOS Y PASTAS
JUEGOS INFANTILES
Reservas 51/2212686 51/2219002 info@martinfierro.cl

RESTAURANT
pasta brazza
• Happy hour • Almuerzos
• Desayunos • Cenas
• Menús diarios • Pastelería
@pastaebrazza @pastaebrazza
Cordovez 444, La Serena reservas@pastaebrazza.cl +51 266 4181

Donde el Guaton
Comida Chilena ... Bien Chilena
Un auténtico restaurant criollo de La Serena
ESPECIALIDADES:
Pastel de Choclo, Cazuelas, Plateada, Guatitas
DEL MAR: Pastel de Jaibas, Pailas Marinas, Congrio, Reineta, Caldillos.
MENÚ: $4.000 incluye Entrada, plato de fondo, postre y bebida o limonada
COMEDORES ESPECIALES PARA EVENTOS Y CUMPLEAÑOS | BRASIL 750 - FONO: 51 2 211519 ESTACIONAMIENTO AL COSTADO

TODO LO QUE TU AUTO NECESITA
CENTROMOTOR
MONTAJE - BALANCEO - FRENOS - ALINEACIÓN - LUBRICACIÓN
Casa Matriz: 12de febrero n° 25
Fono/fax (51)2 324140 - Coquimbo
David Perry N° 295
Fono (51)2632448 - Ovalle
RUTA D 43 N° 1011 – LOCAL 1 – FONO (51)2 560708 - STRIP CENTER – BARRIO INDUSTRIAL - COQUIMBO
www.centromotor.cl

ALERTA DE EMERGENCIA

# EEUU ha evacuado a 800 personas del epicentro del coronavirus

EFE / E.E. U.U.

El Gobierno de EE.UU. ha evacuado a 800 personas desde la ciudad de Wuhan, epicentro del brote del nuevo coronavirus, informó este sábado el Departamento de Estado.

Los últimos individuos llegaron este viernes a EE.UU., a bordo de dos aviones, indicó la portavoz de la diplomacia estadounidense, Morgan Ortagus, en un comunicado.

"Ayer dos vuelos procedentes de Wuhan, que llevaban ciudadanos estadounidenses, su familia inmediata y residentes permanentes en EE.UU.; aterrizaron de manera segura en EE.UU.", explicó Ortagus.

**Los últimos individuos que salieron de Wuhan llegaron este viernes a territorio norteamericano a bordo de dos aviones, según la portavoz de la diplomacia, Morgan Ortagus.**

Como ha ocurrido con los anteriores vuelos procedentes de Wuhan, los pasajeros de estos dos aviones están siendo sometidos a exhaustivos exámenes médicos.

Hoy mismo se confirmó la muerte de las dos primeras víctimas extranjeras del coronavirus, ambas fallecidas en Wuhan. Se trata de dos varones en la sesentena, uno estadounidense y otro japonés.

EFE

**Continúan sumándose casos de coronavirus a lo largo del territorio chino, con alerta de propagación para el resto del mundo.**

En el caso del japonés, no se ha podido confirmar por completo que su fallecimiento se haya debido al coronavirus, aunque Japón ha asegurado contar con suficientes sospechas.

Por su parte, la embajada de EE.UU. en Pekín detalló que el estadounidense tenía 60 años y falleció en el pasado jueves en el Hospital de Jinyintian de Wuhan.

El coronavirus, causante de la neumonía de Wuhan en China, ha dejado al menos 722 muertos y 34.546 contagiados, según las cifras publicadas este sábado por la Comisión Nacional de Sanidad del país asiático.

Los síntomas del nuevo coronavirus, denominado 2019-nCoV, son en muchos casos parecidos a los de un resfriado, pero pueden venir acompañados de fiebre y fatiga, tos seca y disnea (dificultad para respirar).

"Ofrecemos nuestras más sinceras condolencias a la familia por su pérdida", declaró la embajada de los EE.UU.

POR ATENTADO AL CLUB EL NOGAL DEL 2013 EN COLOMBIA

# Las FARC y víctimas reafirman su reconciliación

**Aquel ataque se perpetró por miembros de las FARC debido a la presencia de paramilitares y políticos emblemáticos en el lugar.**

Efe / **Colombia**

EFE

**Víctimas del atentado con carro bomba del Club El Nogal, ocurrido hace 17 años entregaron el segundo informe sobre el atentado a la justicia transicional colombiana.**

Un grupo de víctimas colombianas dio este viernes un nuevo paso hacia la reconciliación al entregar un informe a la Justicia Especial para la Paz (JEP) sobre el atentado al Club El Nogal de Bogotá, en el que un día como hoy pero hace 17 años, murieron 36 personas por el estallido de un carro bomba de las FARC.

A la sede del alto tribunal en Bogotá acudieron el presidente de la Fuerza Alternativa Revolucionaria del Común (FARC), Rodrigo Londoño, "Timochenko" y el actual senador Julián Gallo, al igual que Bertha Lucía Fríes en representación de las víctimas, quien entregó a la JEP el segundo informe sobre el atentado a El Nogal.

El primer documento de uno de los capítulos más dolorosos del conflicto armado lo entregaron en mayo de 2018 a ese organismo de justicia transicional, creado para juzgar los crímenes cometidos en el marco del conflicto armado colombiano.

"Tenemos en la mesa a dos grupos de excombatientes que fueron parte de esta guerra, que fueron enemigos y hoy sí recibimos este diseño donde estamos mezclados y donde estoy en la mitad", dijo Fríes, quien producto de la explosión le cayó un muro encima que amenazó con dejarla cuadripléjica pero que luego de ocho años de cuidados médicos, pudo volver a caminar.

**36**

**muertos y más de 198 heridos dejó el atentado al Club El Nogal del 2003**

Recalcó que la entrega del informe fue diseñada de esa manera por las víctimas: "Queríamos hacerlo así, porque es mandar un mensaje de esperanza y de que todos estamos interesados en saber qué pasó".

Unos y otros se abrazaron en un gesto de reconciliación, una de las finalidades del acuerdo de paz firmado por el Gobierno colombiano y la guerrilla de las FARC hace poco más de tres años.

El atentado al Club El Nogal, que además de los 36 muertos dejó 198 heridos, se perpetró porque las FARC querían llevar la guerra a las grandes ciudades y porque consideraban que allí se reunían paramilitares y políticos para planear estrategias y combatir a la guerrilla.

"A mí ellos no me van a devolver mis ocho años de incapacidad ni los muertos los vamos a revivir. Pero lo que sí sabemos es que si podemos ir tejiendo la verdad y podemos ir buscando espacios de reconciliación", dijo Fríes que tenía a su izquierda a "Timochenko" y a su derecha al "Alemán".

Fríes recordó que "Carlos Antonio Lozada", como conocían a Gallo en su época de guerrillero, les reconoció a las víctimas que ellos colocaron el carro bomba.

# VISIONES

## EEUU ofrece US$100 millones para combatir el coronavirus

El secretario de Estados Unidos, Mike Pompeo, anunció la entrega de 100 millones de dólares para ayudar a China a combatir la propagación del coronavirus, que ha causado más de 630 muertos.

El presidente estadounidense, Donald Trump, respaldó en Twitter el "liderazgo" que mantiene su homólogo chino, Xi Jinping, en la lucha contra la epidemia y aseguró que su labor "será muy exitosa".

## Rusia envía un avión con ayuda a China

Un avión del ministerio ruso partió a China con medicamentos y equipos de protección personal a bordo, un cargamento de ayuda humanitaria de 183 metros cúbicos , con el fin de apoyar a las autoridades chinas en la lucha contra el coronavirus.

El ministro de Industria y Comercio, Denis Manturov, dijo que se enviarían 2 millones de mascarillas y que el cargamento total sumaría 23 toneladas, según la agencia TASS.

## Milicias acuerdan alejarse de plazas en Irak ante protestas

Las milicias leales al influyente clérigo chií de Irak, Muqtada al Sadr, acordaron hoy abandonar las principales plazas de las protestas en Bagdad y la sureña Nayaf, tras graves incidentes esta semana, que han causado al menos 7 muertos y decenas de heridos.

Al Sadr, había venido apoyando las protestas desde octubre, pero las cosas cambiaron tras la muerte del general iraní Qasem Soleimaní, el pasado 3 de enero en Bagdad.

## Alemanes protestan por situación fronteriza de la UE

Miles de personas protestaron este sábado en 25 ciudades alemanas por la situación de migrantes y refugiados en las fronteras europeas y exigieron un cambio de postura en el gobierno alemán.

La iniciativa, bajo el lema "#WirHabenPlatz" ("Tenemos sitio"), exigió el fin del "bloqueo" del Ministerio del Interior a las propuestas de ciudades y municipios que se han ofrecido a acoger refugiados y que se evacúe inmediatamente los refugiados en Grecia.

**IMPORTANTE EMPRESA DE LA REGIÓN**
REQUIERE CONTRATAR
**ENCARGADO DE RECURSOS HUMANOS.**
**REQUISITOS :**
Experiencia comprobada de más de 4 años, manejo excel y office nivel medio a avanzado, software, liquidaciones , contratos , finiquitos, previred etc.
Enviar antecedentes indicando pretensiones de renta a :
**recibodatosminero@gmail.com**

**EMPRESA CONSTRUCTORA DE LA ZONA**
REQUIERE CONTRATAR
**BODEGUERO DE OBRA CON EXPERIENCIA EN SISTEMA SOFTLAND**
Enviar antecedentes indicando pretensiones de sueldo a
**rrhh674@gmail.com**

**VENDO**
**CASONA CENTRAL**
PLENO CENTRO DE LA SERENA
9 HABITACIONES, 336 M2,
EDUARDO DE LA BARRA 399
ESQUINA LOS CARRERA
**$ 160.000.000**
Contacto **993191292**

EN SUDÁFRICA

# SELECCIÓN SENIOR DE MUJERES REPRESENTARÁ A CHILE EN MUNDIAL DE HOCKEY

Equipo Masters +50 tras haber jugado con La Plata en diciembre 2019, ganándoles por 2 a 0. CEDIDA

Javiera Sánchez / LA SERENA

@eldia_cl

En septiembre del 2020 tres categorías representarán al país en una competencia internacional de hockey. En entrevista con Pamela Zenteno, jugadora chilena de la categoría +50 y madre del golfista Joaquín Niemann, cuenta como se están preparando las más de 30 mujeres que viajarán a Sudáfrica, su trayectoria y las expectativas para septiembre próximo.

Hay disciplinas donde la edad no es un impedimento, solo se requiere de las ganas y el compromiso. Bien lo sabe Pamela Zenteno, jugadora de hockey, ex seleccionada nacional que representó a Chile en mundiales de hockey hace más de 30 años.

Madre del golfista chileno Joaquín Niemann y orgullosa de los logros de su hijo, hoy se prepara para retomar la competencia en una selección chilena de hockey senior para mujeres sobre los 40 años.

Practica hockey césped desde los 11

CONTINÚA EN PÁGINA 30

años, partió jugando en un colegio británico al que asistía y a los 16 años la llamaron de la Selección Chilena para representar al país. Participó del primer mundial de hockey césped en Canadá en el año 1989 donde Chile logró el penúltimo lugar, ganándole solo a Zimbabue, aunque admite que fue una gran experiencia donde la pasó maravilloso.

En entrevista con su hijo Joaquín, no quisimos perder la oportunidad de saber cómo iba su carrera deportiva y cuáles son los próximos desafíos que enfrenta con esta nueva apuesta donde representará a Chile en el World Masters Hockey.

**-Cuéntanos acerca del mundial donde jugarán este 2020**

"Hoy día se juntó que hay un Mundial Senior que se llama las Masters de Mujeres en Sudáfrica en septiembre y empezaron a llamar a todas las que habíamos sido hockistas en su tiempo, seleccionadas chilenas y que estábamos aun jugando, estábamos vigentes en el hockey. Esto partió el año pasado con un grupo que fue a jugar a Barcelona de +55, ellas tuvieron la iniciativa y supieron que estaba funcionando este tema de campeonatos y mundiales de senior y de damas y formaron esta selección, contrataron un entrenador y fueron a Barcelona y salieron treceavas como de 40 países que fueron a participar.

Como que ahí les picó el bichito y empezaron a llamar para funcionar e ir a competir a Sudáfrica este año. Logramos juntar tanta gente que tenemos una selección de +40, de +50, que es donde estoy yo y hay otra de +55. Nos organizamos y estamos buscando apoyo ojalá del Gobierno o de alguna empresa que nos quiera apoyar, auspicio idealmente porque nos estamos nosotras solventando nuestros gastos".

**-¿Qué tipo de apoyo buscan ustedes?**

"Yo creo que si alguna empresa nos ayudara con los pasajes sería fabuloso, somos dos equipos de 18 las que estamos tratando de conseguir financiamiento porque tenemos que pagarles a dos entrenadores que nos acompañan, está todo siendo financiado por nosotras y estamos representando a Chile, en el fondo tener un poco de ayuda y apoyo siempre nos va a venir bien.

Ahora, nosotros lo estamos haciendo por pasión por este deporte que nos apasiona desde chicas, porque nos sentimos muy alagadas y motivadas de estar vigentes y poder estar jugando y estamos muy contentas, nos gusta".

**-¿Cómo se están preparando?**

"Nosotras estamos entrenando dos veces a la semana, nos prestan las canchas, porque nos tenemos como pagarlas, pero nos conseguimos la cancha del Manquehue los viernes a las 9 de la noche, que es fatal el horario y el Grange también nos presta un cancha el día lunes, entonces entrenamos dos veces a la semana, tratamos de tener partido domingo por medio y todas yendo al gimnasio y preparándonos físicamente para no lesionarnos porque a esta edad es un riesgo, entonces nos preparamos físicamente y entrenando con táctica para hacer el mejor desempeño que podamos".

La hockista junto a su hijo, el destacado golfista Joaquín Niemann. CEDIDA

Pamela Zenteno. CEDIDA

> "Yo creo que salir dentro de las cinco primeras sería un tremendo logro, un tremendo sueño. Jugar bien, no lesionarnos y hacer una buena posición, tener una buena posición en la cancha"

**03**

**categorías de mujeres representarán a Chile en el hockey senior, +40, +50 y +55**

## Dato

En su Instagram hockeychilemasterD+50 las jugadores van publicando sus juegos, prácticas y las competencias que han disputado en el último año.

**-¿Cuáles son sus expectativas?**

"Yo creo que salir dentro de las cinco primeras sería un tremendo logro, un tremendo sueño. Jugar bien, no lesionarnos y hacer una buena posición, tener una buena posición en la cancha".

**-¿Y el sueño?**

"El sueño es estar allá, estamos vigente, estamos participando, el solo hecho de jugar ya es un sueño para todas, la verdad es que estamos todas en esa cofradía, por así decirlo, estamos contentas de poder estar entrenando y estar viviendo este período".

**-¿Cómo fue retomar el hockey o nunca dejó de practicarlo?**

"Hubo un período que lo dejé, hay períodos donde tú lo dejas porque estas embarazada, eres mamá, estas criando, te vas a vivir afuera, que se yo. Pero retomarlo, en lo personal, hace 10 años que lo retomé, la gran mayoría también o nunca dejó de jugarlo.

Es un deporte que pasa la cuenta, es fuerte, es agresivo, entonces hay que cuidarse la musculatura".

**-¿Tiene alguna lesión que haya sido significativa?**

"Yo una vez me quebré la nariz jugando, me llegó un pelotazo y es una pelota dura, horrible, espantoso, siempre hay lesiones, después me llegó un pelotazo en el labio, se me abrió, todas hemos tenido lesiones. Ocupamos canilleras, guantes, protector bucal, la arquera juega entera tapada con unas tremendas cuestiones, entonces sí, un pelotazo que te llegue es importante".

**-Chile en comparación con otros países, ¿cómo está el desempeño en hockey?**

"Bien, las argentinas siempre nos llevan una gran distancia y los países como Alemania, España, pero tenemos un buen hockey hoy día y tenemos la motivación además de tener a Las Diablas, que es la selección juvenil de mujeres, que han tenido un excelente desempeño y el hockey chileno ha evolucionado y ha mejorado muchísimo, desde que nosotros fuimos al primer mundial en el 89 hay una diferencia abismante, hoy día creo que podemos estar dentro de las cinco primeras".

**-En su opinión ¿Cuál cree que es el futuro del hockey como deporte en Chile, va a seguir creciendo?**

"Si, de hecho está el proyecto de construir canchas de hockey en el Estadio Nacional, ahora con el estallido social eso seguramente está postergado, no sé si se irá a retomar, hubo cambio de la ministra de Deportes, entonces no sé que va a suceder pero si había un proyecto que estaba aprobado para las canchas de hockey para hacerlo más masivo.

Yo creo que todos estos deportes medios 'elitistas', por decirlo de alguna manera, donde tienes que pertenecer a un club o algún colegio británico para poder participar, cuando se masifican es donde crecen, así que ojalá eso suceda con el hockey".

DEPORTE BLANCO EN CALLE TOCOPILLA

# Club de tenis de Ovalle organiza primera versión del torneo de verano

**El certamen estival reunirá a 48 tenistas amateur, esperando que esta edición se transforme en un clásico del deporte en la región.**

Rodolfo Pizarro S. / OVALLE

@eldia_cl

El torneo cuenta con el apoyo de la academia Massú Tenis. EL OVALLINO

Roberto Rojas y Álvaro Seguel son integrantes del Club de Tenis de Ovalle que por años se han mantenido al borde y dentro de la cancha para revitalizar la disciplina amateur en la zona. Ahora, quisieron dar un salto al organizar la primera versión del torneo de verano de tenis 2020.

Desde este martes 11 al próximo 22 de febrero, 48 tenistas de Ovalle, Coquimbo y La Serena divididos en tres categorías buscarán demostrar sus mejores cualidades, técnicas junto con la raqueta y estado físico en el certamen ovallino del verano. Para este primera edición, las categorías A, categoría B y sénior para tenistas amateur sobre los 50 años buscarán con todo poder quedarse con el primer lugar del torneo.

Serán 16 jugadores por categoría en la modalidad de campeonato de eliminación directa, donde todos los inscritos podrán disputar los premios a los primeros lugares de Hanna Jarufe, quien colaboró con las medallas y trofeos a los participantes y ganadores.

"Primera vez que realizamos un torneo de esta envergadura y antes organizamos este torneo internamente. Ahora contamos con el auspicio de Massú Tenis, con la familia de tenis. El tenis no es potente y gracias a ellos me incentivaron a hacer algo más profundo, por eso tenemos auspiciadores importantes a nivel nacional y a nivel local, quienes nos apoyan para organizar este certamen", sostuvo Roberto Rojas, uno de los organizadores del campeonato.

Para Rojas y el resto de la comitiva que levanta el torneo, el apoyo de Massú Tenis, compuesto por Manuel Massú y Stéfano Massú, padre y hermano del doble medallista de oro en los Juegos Olímpicos de Atenas 2004 y actual entrenador de Dominic Thiem y del equipo chileno de Copa Davis, Nicolás Massú, fue trascendental.

"El director es Manuel Massú junto con Stéfano y María José quienes son reconocidos en la familia del tenis y tenemos ese apoyo que nos impulsaron a organizar y levantar el tenis en Ovalle. Ayudaron con la formalidad, ayuda con los auspiciadores y todo eso. Todas las pelotas fueron auspiciadas, el agua mineral, los implementos, el árbitro general y todo lo necesario", agregó.

Este lunes será la inauguración del torneo. Posteriormente se realizará el sorteo de las llaves y desde el martes se disputarán en cancha los primeros partidos, todas estas actividades serán transmitidas a través del facebook del Club de Tenis de Ovalle, ubicado en calle Tocopilla.

Desde la organización del torneo esperan que el campeonato se transforme en una jornada habitual en cada verano y que se transforme en un torneo de importancia a nivel regional, donde participen los mejores deportistas amateurs de la región, para que en el mediano plazo también sea parte del circuito regional, entregando puntos a los tenistas en el ránking regional del tenis.

# Fútbol Joven Menor La Serena tuvo lucida presentación en Torneo Internacional de Chimbarongo

En salidas a torneos de otras ciudades, además de los títulos logrados por Fútbol Menor-La Serena, también se han lucido Los Naranjos de Coquimbo, Universidad Católica – La Serena, este fin de semana entre los finalistas en Campeonato de Valdivia. CAP Minería, instaura un nuevo torneo de verano.

**Futbol Joven Menor La Serena, conquistó los siguientes títulos:**

- Campeón, Categoría 2007 dirigida por Christopher Espinoza.
- Categoría 2010 a cargo de Hernán Silva, Sub-Campeón.
- Campeón, Categoría 2011 conducida por Carlos Castillo.

**Premios individuales y grupales**

- Jugador de la Categoría 2007:
  Brandon Cortes , Premio del Mejor Jugador.
- Jugador de la Categoría 2011:
  David Urdaneta, Premio del Mejor Jugador.
- Valla Menos Batida Categoría 2011:
  Cristian González, Cristian Urrutia y Benjamín Videla.
- Club Fútbol Jóven Menor La Serena
  Se adjudica el premio FAIR PLAY del torneo, año 2020.

CAP MINERÍA , Categoría 2006-2007.

COLO COLO, Categoría 2006-2007.

Fútbol Joven Menor La Serena recibe los premios conquistado en torneo internacional de CHIMBARONGO.

**Fotografía:** Nicanor Díaz **Contacto:** jtorres@eldia.la

Los Naranjos de Coquimbo, ganan torneo en Araucanía.

Parte de la delegación que triunfó en Chimbarongo.

Universidad Católica en Valdivia, este fin de semana intentará coronarse campeón.

También Campeones.

GRACIAS A LA ORGANIZACIÓN DE PADRES DE NIÑOS ONCOLÓGICOS Y A LA AGRUPACIÓN CLUB COQUIMBO

# Jugadores de CDLS visitan a pacientes hospitalizados en La Serena

El joven hincha Miguel Ángel, quien lucha día a día en el Hospital de La Serena, tuvo la visita ilustre de Enzo Ruiz, Zacarías López y de Franco Olego, jugadores de Club Deportes La Serena.

CEDIDA

Los jugadores le brindaron un momento de alegría al menor.

Carlos Rivera / LA SERENA

@eldia_crivera

Miguel Ángel Moreno heredó la pasión por el fútbol de su padre y desde muy pequeño ha sido hincha de Club Deportes La Serena. A partir de los 15 años, lleva a su equipo tatuado en la piel y su amor por la escuadra granate lo llevó a convertirse en cadete.

Su vida cambió cuando le descubrieron un cáncer, luego de haber sufrido una fractura en su pierna derecha. Hoy se encuentra recibiendo tratamiento oncológico en el Hospital de La Serena, lugar donde cumplió el sueño de conocer a los jugadores del plantel, quienes lo visitaron para brindarle todo su apoyo en su proceso de recuperación.

"Me encantó porque yo soy papayero de corazón, además jugaba en cadetes y todo. Me gustó bastante ver a los jugadores y saber que todo el club me da el apoyo, me siento orgulloso y bacán", expresó el joven.

Durante su paso por el hospital serenense, Miguel Ángel ha seguido alentando al cuadro que lo vio crecer. Incluso, vivió el paso a la Primera División con mucha garra estando hospitalizado.

"Vinimos a visitar a un gran hincha porque estamos al tanto de todo lo que está viviendo y la verdad, es que estamos muy contentos de conocerlo, de poder venir a apoyarlo y darle mucha fuerza en su lucha. Es muy reconfortante para nosotros poder venir a visitarlo a él y a otros pacientes del hospital", manifestó Enzo Ruiz, jugador de Club Deportes La Serena.

> "Me encantó porque yo soy papayero de corazón, además jugaba en cadetes y todo"
>
> MIGUEL ÁNGEL MORENO

Esta emotiva sorpresa se hizo posible gracias a la Organización de Padres de Niños Oncológicos y a la Agrupación Club Coquimbo, que se unieron para hacer realidad este anhelo y también llevaron hasta el recinto hospitalario al arquero de CDLS, Zacarías López, y al jugador Franco Olego.

"Escuché hablar a Miguel Ángel y tiene mucha fuerza. Cree en Dios, en él mismo y en la familia que lo ayuda, así que nosotros vinimos a aportar nuestro granito de arena. Todo el plantel está al tanto y le está dando fuerza desde el estadio, el entrenamiento y el vestuario", comentó Olego.

Actualmente, Miguel Ángel se encuentra luchando contra su enfermedad en el Servicio de Medicina del recinto asistencial serenense, lugar desde donde entregó un ejemplar mensaje de superación: "Yo salgo adelante como sea, si estoy aquí es por algo y tengo que salir de esta, sentir el apoyo es lo mejor, así que estoy feliz".

SE EXHIBE HASTA EL 28 DE FEBRERO

# Con muestra fotográfica periodistas rescatan el patrimonio

Óscar Rosales Cid / LA SERENA
@eldia_orosales

**La exposición se exhibe en el Museo Gabriel González Videla de La Serena y muestra infraestructura de distintas comunas que podrían desaparecer con el tiempo y que son parte de la historia de la zona.**

Gracias a una iniciativa del Círculo de Periodistas de la Región de Coquimbo, reporteros de la zona mostraron todas sus capacidades y condiciones artísticas con el lente y salieron a rescatar en imágenes el patrimonio local.

De este modo se da forma a la muestra fotográfica "Memoria y Olvido: Al rescate del Patrimonio A Través del Lente", cuyo objetivo es visibilizar diferentes inmuebles de la región que corren peligro de desaparecer si no son puestos en valor y rescatados.

La muestra está abierta a todo público en el Museo Gabriel González Videla de La Serena, ubicado en calle Matta con Gregorio Cordovez (frente a la Plaza de Armas).

Alejandra Toro Collins, presidenta del Círculo de Periodistas, sostuvo que para ellos marcaba un hito, "porque es la primera vez que como organización desarrollamos un proyecto que nos permitió, desde el punto de vista periodístico, trabajar mancomunadamente para poder difundir a través de la imagen de que la historia de las

CONTINÚA EN PÁGINA 35

CEDIDA

El trabajo de los periodistas busca el rescate de un patrimonio que podría desaparecer, ya que son edificios que están muy deteriorados en algunos casos.

Municipalidad Monte Patria

# LLAMADO DE CONCURSO

Llamase al Concurso Público de antecedentes a proveer el siguiente cargo de la planta Municipal de Funcionarios de la Ilustre Municipalidad de Monte Patria.

| PLANTA | N°CARGOS | GRADO |
|---|---|---|
| Secretario Abogado Juez de Policía Local | 01 | 10° Profesional |

CRONOGRAMA DEL CONCURSO

| EVENTO | FECHA |
|---|---|
| Publicación del llamado | **09 de Febrero 2020** |
| Retiro de Bases a los postulantes | Desde el día 10 de Febrero 2020, al 20 de Febrero 2020 , disponibles en la página web del municipio (www.munimontepatria.cl) y en la Oficina de Partes, ubicado en Calle Diaguitas Nº31, en horario desde Lunes a Jueves de 08:30 a 17:30 horas y día Viernes 09:00 a 16:30 horas |
| Entrega de Antecedentes | Los interesados deberán presentar los antecedentes señalados en las bases del concurso, en el Art. 10, de la Ley Nº18.883, Estatuto Administrativo para funcionarios Municipales, lo señalados en el Nº6, Art. 12 de la Ley Nº19.280. |
| Presentación y Recepción de Antecedentes | Desde el día 21 de Febrero al 25 de Febrero 2020, en la Oficina de Partes del Municipio, ubicado en Diaguitas Nº31, Monte Patria, en horario lunes a jueves de 09:00 hrs. A 17:30 hrs. y viernes de 9:00 hrs. a 16:30 hrs. |
| Preselección | El proceso de preselección será definido, a más tardar el día 27 de Febrero al 28 de Febrero de 2020. |
| Entrevista | Los postulantes preseleccionados serán citados a una entrevista personal con el Comité de Selección,<br>**- 04 al 05 de Marzo 2020, entrevista psicológica.**<br>**- 10 de Marzo 2020 Terminó de etapa de Entrevista Psicológicas.**<br>**- 16 de Marzo 2020, Entrevista Personal.**<br>**- 20 al 23 de Marzo 2020, Notificación a los postulantes idóneos y Entrega ord. selección comisión concurso.**<br>Horario desde las 9:00 Horas en adelante, en Centro Cultural "Huayquilonko", ubicada en calle Poniu S/N, (al costado CESFAM), Ciudad de Monte Patria. Las entrevistas se harán por orden de llegada. |
| Resolución del Concurso | La resolución del concurso será efectuada por el Alcalde, a más tardar el día 27 Marzo 2020. |
| Asunción del Cargo | A contar del día 01 de Abril 2020. |

# Aviso Público

I. Municipalidad de La Serena

La Serena

**CONVÓCASE a las organizaciones para elección de integrantes del Consejo Comunal de Organizaciones de la Sociedad Civil (COSOC) periodo 2020 -2024, comuna de La Serena, a realizarse el domingo 22 de marzo de 2020.**

Podrán postular como candidatos a Consejeros del COSOC todas las personas que reúnan los requisitos y sean miembros de alguna de las organizaciones existentes en la comuna de La Serena de los siguientes Estamentos: Territoriales, Funcionales, De Interés Público, Sindicales, Gremiales y Actividades Relevantes.

Los postulantes a integrar el COSOC deberán cumplir los siguientes requisitos:

- **Tener 18 años de edad con excepción de los representantes de las Organizaciones Juveniles según Ley 19.418 sobre Juntas de Vecinos y demás Organizaciones Comunitarias.**
- **Tener un año de afiliación en la organización a la que pertenezca.**
- **Ser chileno o extranjero avecindado en el país.**
- **No haber sido condenado por delito que merezca pena aflictiva.**
- **De no concurrir el representante legal a la elección, la persona habilitada deberá presentar previo a la asamblea, un poder que lo califique como tal.**

Publíquese a contar del día 10 de febrero del año en curso, el Padrón Electoral de acuerdo al artículo 12º del Reglamento del Consejo Comunal de Organizaciones de la Sociedad Civil (COSOC) en el Edificio Consistorial, Los Carrera Nº 301, Delegaciones, Dependencias, Página Web y Consultorios Municipales. Las Organizaciones tendrán un plazo de 7 días (a contar de la fecha de publicación del Padrón Electoral), para presentar sus reclamos en caso de haber sido omitidas o que objete la inclusión en el Padrón.

**Roberto Jacob Jure**
Alcalde de La Serena

*laserena.cl*

comunidades también está en los edificios que en estos momentos están a maltraer, afectados por terremotos, por el paso del tiempo o en el caso de la exCCU porque no se fabricó más. Para nosotros que el GORE (Gobierno Regional) nos haya financiado este proyecto ha sido un tremendo apoyo. Queremos que sea itinerante y la vamos a llevar a Punitaqui, pero también se hará un catálogo. Pero lo que nos ha llenado como organización es poder difundir esto que estaba olvidado, rescatarlo y llevarlo a través de la imagen al conocimiento de la comunidad de La Serena y prontamente a otros lugares de la región".

CEDIDA

**Numeroso público ha asistido en los dos primeros días de exposición. La muestra estará abierta hasta el 28 de febrero y el acceso es gratuito.**

## INFRAESTRUCTURA PATRIMONIAL

Por su parte, Pablo Portilla, uno de los expositores en la muestra, precisó que para materializar este trabajo se buscó registrar infraestructuras que tuviesen un carácter patrimonial y que estuviesen en una condición de vulnerabilidad, ya sea por una situación de abandono, porque carecen de medidas legales de protección y porque hay pocas o ninguna institución que esté interesada en hacerse cargo de sostenerlas.

"La idea fue buscar esos inmuebles, registrarlos en fotografías y materializar una exposición en La Serena y en Limarí. Lo que hicimos fue, efectivamente y para el listado original buscamos información en la oficina técnica regional del Consejo de Monumentos Nacionales y se le pidió información a todas las municipalidades de la región, de las cuales la única que respondió fue La Serena", indicó Portilla.

Explica que a partir de esa información, además de la que cada uno de los participantes fueron recogiendo, se construyó una lista de la cual se determinaron nueve infraestructuras ubicadas en las comunas de La Serena, Coquimbo, Vicuña, Ovalle y en Río Hurtado. "La selección final correspondió más bien a un criterio artístico y en eso nos colaboró Cristián Muñoz, quien fue el curador y editor de la muestra", detalla.

> "Lo que nos ha llenado como organización es poder difundir esto que estaba olvidado, rescatarlo y llevarlo a través de la imagen al conocimiento de la comunidad".
>
> **ALEJANDRA TORO**
> PRESIDENTA CÍRCUO DE PERIODISTAS

## APLICAR CONOCIMIENTOS

Además, este trabajo les permitió a los periodistas aplicar parte de lo que saben, de lo que hacen, pero que se diferencie de las labores de trabajo que tienen cada uno y que tenga un valor social. "La fotografía es una de las labores que corrientemente ejercemos los periodistas, pero que son pocos los que se especializan en ella, sin embargo, siempre estás conviviendo con la fotografía y siempre está dando vuelta la intención de poder hacer algo mejor, algo más con la fotografía. Generar un proyecto como este daba esa ocasión, poder compartir esa inquietud con otros colegas que tengan ganas e interés con la fotografía y aplicarla a un fin interesante como era este rescate patrimonial", aporta Pablo Portilla.

## MOSTRARSE A LA COMUNIDAD

Para el presidente del Colegio de Periodistas Consejo Coquimbo, es muy importante poder mostrar a la comunidad el trabajo que realizan los profesionales no solo en la parte informativa, sino que también en el aporte histórico que pueden hacer. En este caso, a través del registro fotográfico.

Sobre el rescate en imágenes de estos edificios que están en abandono por distintos motivos, Torres señaló que se trata de "obras que pertenecen a las provincias de Elqui y Limarí. Son fotografías de excelente calidad que fueron obtenidas por colegas del gremio que dedicaron su tiempo libre para hacer este trabajo".

## A OJOS DEL PÚBLICO

Algunos de los invitados en el día inaugural de la muestra y que tangencialmente fueron parte del proyecto, se mostraron sorprendidos por los trabajos fotográficos. Es el caso de Nolvia Juica, feligrés de la Capilla del Fundo Santa Elena de Pan de Azúcar, que también forma parte de la exposición, indicó que "es muy bueno, porque son obras de tantos años. Cuando conversamos con el periodista yo tenía muchos recuerdos por lo que me contaba mi abuelita y le fui narrando de los que vivían ahí, quienes fueron sus antiguos dueños y me parece excepcional que se haga esto, porque es algo que en algún momento puede desaparecer, ojalá que no. Es para que las futuras generaciones puedan conocer lo que hubo en el sector".

Juan Martin, Ignacio Johnson, Guadalupe Johnson, Agustina Carvallo, Colomba Cruciani y Elisa Geissbuhler.

# La Rosetta presentó "Planeta Azul"

En Puerto Velero, sector Marina, se realizó la presentación del musical "Planeta Azul", que cuenta con la dirección y participación del artista nacional Keko Yunge. Además los invitados conocieron detalles del nuevo proyecto La Rosetta, que incluye casas y townhouses frente al mar.

Martín Abumohor, Roberto Abumohor y Mauricio Muñoz.

Karim Daire, Manuel Daire, Martín Abumohor, Ricardo Abumohor, Juan Ardiles, Roberto Abumohor y Emmanuel Latorre.

Rafael Rodríguez, Bárbara Recabarren, Nayi Torres y Rodrigo González.

Amelia Biehl, Santiago Biehl, Catalina Undurraga, Paula Baeza, Isidora Garrido, Raimundo Garrido y Raúl Garrido.

Catalina Rodríguez y Clemente Rodríguez.

Eduardo Varas, Magdalena Valverde, Beatriz Orellana y Juan Carlos Palma.

SE EXTENDERÁ POR UN DÍA MÁS

# Feria del Libro ha atraído más gente de lo que esperaban organizadores

EL DÍA

**Una buena asistencia ha tenido la Feria del Libro de La Serena y según los libreros las ventas no han sido tan bajas como esperaban producto del estallido social, por lo que esperan que se mantenga así en los próximos siete días.**

Óscar Rosales Cid / LA SERENA

@eldia_orosales

Libreros y editoriales también coinciden en que el espacio cultural ha mantenido su nivel y la asistencia. Destacan que ha habido respeto por el espacio cultural tal como ha ocurrido en otras ferias de este tipo en el país y salvo algunas pequeñas manifestaciones dicen que ha sido similar a otros años.

A pesar que estuvo a punto de ser suspendida la Feria del libro de La Serena, los organizadores reconocen que han asistido más personas de las que pensaban serían parte de esta cita con los libros, la música, el arte y la cultura.

Lo primero que destacan es el respeto que se ha tenido por este espacio cultural y el gran número de personas que llega cada día, incluso antes de abrir el recinto a partir de las 17:00 horas, siempre hay gente esperando para poder ingresar.

Los organizadores plantean que en los primeros días el balance es positivo y creen que han acertado a los horarios, a pesar que abrir a las cinco de la tarde siempre fue una duda, pero ha quedado demostrado que es una buena hora y han mantenido flexibilidad para el cierre y según la jornada se alarga en media o una hora.

## SIN DIFERENCIAS

No quieren hacer ningún tipo de diferencia con los escritores y los mencionan así, sin apellidos nacionales o regionales, para la organización son todos escritores y a todos se les otorga el mismo trato, no importa de dónde provengan.

En este sentido, el encargado de la feria del libro, Mauricio Brown, sostiene que todos los escritores que han expuesto hasta ahora han sido un acierto. "Hemos acertado de muy buena manera y ojalá que continúe así en los próximos días", señala.

Agrega que también ha habido un acierto en materia musical, especialmente el haber ratificado a 15 bandas de la región.

Sobre el trato, indica que a todos los que se han presentado les han entregado un obsequio "No hemos hecho diferencias con ninguno, nosotros creemos que son todos iguales y esperamos que los escritores se sientan de esa manera. Por lo menos nosotros estamos intentando que todos se sientan de la misma manera. No ponemos dos personas a disposición de un escritor y al otro lo dejamos que entre solo, nos tratamos de preocupar de todos. Siempre he dicho que uno se puede equivocar en muchas cosas, pero no en el trato y creemos que hasta ahora lo hemos hecho de buena manera", señala Brown.

Tanto asistentes como expositores han destacado la presentación de "Ensamble Villanueva", que dirige Tatiana Espinoza y que consideró a cuatro voces, dos sopranos y dos tenores, acompañados de contrabajo, guitarra y violines.

También la puesta en escena de Julián González, con una música diferente y salió de los tradicionales márgenes acostumbrados.

## RECONOCIMIENTO

Durante las primeras veladas se hizo un reconocimiento a la folclorista María Cecilia Zamorano, quien llegó hace muchos años a la zona desde Temuco y que en la actualidad debe ser la autora más interpretada por los grupos folclóricos en Chile.

Según Mauricio Brown este reconocimiento era una deuda que se tenía con ella.

## LIBRO DE PEÑA HEN

En la organización destacan para hoy domingo la presentación del libro de "La Batuta de Jorge Peña Hen", de la periodista Patricia Politzer, que creen también será otro momento especial de la Feria del libro a partir de las 10:00 horas.

Otro reconocido profesional que hará presentación de uno de sus libros el próximo 12 de febrero, a las 13:00 horas, es el periodista deportivo y escritor, Juan Cristóbal Guarello.

EL DÍA

Luis Parra, de Editorial Penguin Random House, la Feria del libro ha funcionado bien y espera que se mantenga sin mayores problemas en los días que restan.

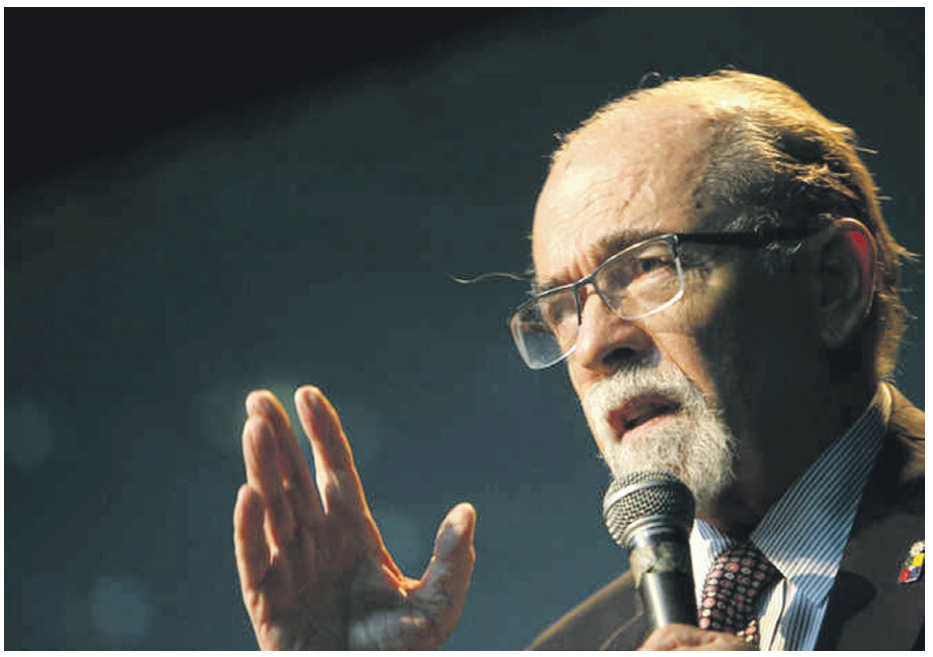

EL DÍA

José Maza, premio nacional de ciencias exactas se presentó el primer día de feria y debió enfrentar una interrupción por manifestantes, lo que se prolongó por poco espacio.

## PRESENCIA DE MUJERES

La presencia femenina no ha estado ausente en esta versión de la Feria del Libro de La Serena y una de las actividades que se ha destacado es la presentación de seis mujeres como parte de un proyecto de literatura de PRODEMU. También, poder ver a Oriana Mondaca acompañando la presentación de libros y a diferentes escritores, son parte de lo relevante que se ha vivido en este encuentro con la literatura y la cultura.

## HASTA EL FINAL

Consultado Mauricio Brown por la normalidad con la que se ha desarrollado este encuentro cultural señala que "uno no habla de que esto está bien hasta que termine. Para decir que el resumen final es bueno esperamos hacerlo al término, pero lo que sí podemos ratificar es que vamos a alargar la feria hasta el domingo 16 de febrero (estaba planificada hasta el 15). Eso lo hemos conversado con el alcalde, hemos gestionado con el Departamento de Tránsito también, porque recordemos que nosotros al terminar la feria como municipio, debemos instalar este lugar para los permisos de circulación, que estaban programados para el día viernes de esa semana y hemos llegado a acuerdo que el domingo 16 vamos a cerrar la feria, con algunas sorpresas, alguna novedad en materia literaria o en materia de evento, pero eso lo vamos a adelantar en los próximos días y vamos a comenzar la venta de permisos de circulación el lunes 24".

Por su parte, el alcalde de La Serena, Roberto Jacob, calificó como exitosa la feria, señalando que la visita mucha gente y que hay entusiasmo. "No ha habido desórdenes, por lo tanto, creo que esta nueva versión ha continuado con lo que siempre han sido las ferias del libro. Es increíble el interés de la gente, muchos dicen que ya no se lee, pero yo creo que esto demuestra todo lo contrario, porque van a buscar libros, a escuchar las charlas, es harta y eso nos deja contentos, porque a pesar que en un principio se pensó en no hacerla, creo que ha sido un éxito", mencionó.

> "No hemos hecho diferencias con ninguno, nosotros creemos que son todos iguales y esperamos que los escritores se sientan de esa manera."
>
> **MAURICIO BROWN**
> ENCARGADO DE LA FERIA DEL LIBRO

> "Muchos dicen que ya no se lee, pero yo creo que esto demuestra todo lo contrario, porque van a buscar libros, a escuchar las charlas, es harta gente y eso nos deja contentos".
>
> **ROBERTO JACOB JURE**
> ALCALDE DE LA SERENA.

**54**

**stand son los habilitados en la Feria del Libro de La Serena.**

## EDITORIALES

Sobre las editoriales, Brown sostiene que entiende que les ha ido bien, porque generalmente la gente se queja en cualquier tipo de ferias, pero cita como parámetro que en las conversaciones que han tenido en estos primeros días han vendido más de lo que esperaban pensando en la situación social que vive el país.

En todo caso, indica que esperan que al término del encuentro les digan que les fue bien y para eso resta una semana aún.

No obstante, esta apreciación coincide con lo indicado por parte de los libreros.

En un corto recorrido, indicaron que si bien no se vende lo que en un año normal, las ventas han estado bien estables y que esperan que se mantenga todo así hasta el final.

## LOS EXPOSITORES

Eduardo Argomedo de Libros Mímesis sostiene que hasta ahora ha sido bueno y que ha asistido mucha gente. "Hace muchos años que estoy en esta feria y debo decir que sigue la misma línea", declara.

Consultado si se ha notado algún cambio por la situación social que vive el país, indica que "hasta ahora nada. Ha habido algunas manifestaciones en la puerta, pero todo dentro de un marco de respeto a la actividad, ha sido una buena experiencia en ese sentido. Esta es la tercera feria que participamos después del estallido social y nos hemos encontrado con lo mismo, hay un respeto por la actividad cultural en este caso, así que bien", afirma.

## PÚBLICO FIEL

Leftaro Opazo, de Tajamar Editores, indica que la experiencia de la Feria de libro ha sido bastante positiva. "Si bien hay una disminución en las ventas por la situación social y la coyuntura a nivel país el público se ha mantenido fiel a la compra de los libros. Nosotros como libreros hemos estado conscientes que la situación del país ha estado difícil y que las ventas no iban a ser como otros años, por eso veníamos mentalizados a no tener los mismos dividendos que hemos tenido en ferias anteriores"

Agrega que el comercio está difícil para todos, no solo para los libreros o editoriales y "tenemos que entender que las personas están preocupadas de las necesidades primarias antes que en la lectura, pero a pesar de ello, la gente guarda unos pocos pesos para comprar libros", cierra.

Para Luis Parra, de Editorial Penguin Random House, debido a la contingencia ha habido altos y bajos, pero se han ido superando.

Coincide en que ha habido gente que a ido en actos menores a la salida de la feria, "pero no ha pasado a mayores y en cuanto a las ventas no nos podemos quejar, estamos prácticamente igual que años anteriores, con menos turistas, se nota la ausencia, pero está bien, estoy bastante positivo frente a lo que queda todavía de feria".

## PÚBLICO CONFORME

En cuanto al público que asiste a este espacio de libros, le puso una buena nota, aunque coinciden en que los libros podrían estar un poco más baratos o que haya más ofertas.

María Cáceres, sostiene que ha ido dos días, "primero a participar de las presentaciones y hoy (ayer) vinimos a comprar algunos libros que han pedido a los chicos para el colegio y también algunos clásicos para mí, me costó encontrarlos, pero los encontré. Buscaba 'Niebla', de Miguel de Unamuno y me lo llevo. Me recomendaron 'El Sol También es Estrella, pero aún no lo veo, estamos recorriendo, pero todo muy agradable", indicó.

Joaquín Garcés calificó con buena nota la feria, aunque indicó que a su juicio debería abrir más temprano. "No es un recinto muy grande como uno cree, pero hay muchos puestos de libros".

AHORA CON UNA EXPOSICIÓN LIGADA AL ESTALLIDO SOCIAL

# De Nueva York a Coquimbo: La obra de Mauricio Toro que no se aleja de sus raíces

**El artista de categoría internacional presentará en Coquimbo su último trabajo, luego de ser considerado por los curadores del Museo de Arte Moderno de Nueva York como parte del programa Editoriales del Mundo que trata la reapertura de ese espacio.**

Óscar Rosales Cid / LA SERENA

@eldia_orosales

CEDIDA

**Mauricio Toro saliendo del Museo de Arte Moderno de Nueva York con su fotolibro en la mano, tras ser considerado por los curadores de ese museo como parte de su programa editorial y que lo llevó por México y Estados Unidos mostrando su obra.**

El artista Mauricio Toro Goya, quien ha hecho una lectura de la sociedad local con trabajos fotográficos que elevaron el alma de la sociedad más precaria en las últimas décadas al pedestal de la cultura, renueva este compromiso con sus raíces y vuelve a exponer en Coquimbo en una segunda oportunidad como artista consagrado a nivel internacional.

No por nada sus trabajos han sido auscultados por expertos del Nueva York Time, que incluso han dedicado no solo artículos, también editoriales a su obra.

De hecho, El trabajo de Toro Goya, fue seleccionado por los curadores del Museo de Arte Moderno de Nueva York, para ser parte del programa Editoriales del Mundo, que contempla la reinauguración de este importante museo.

La editorial mexicana Gato Negro, que ha publicado su obra "Imagen Divina", fue la encargada de la instalación del fotolibro de este creador local, quien participó de una gira en la que difundió su nuevo trabajo con presentaciones en México y Nueva York, la cual finalizará en nuestra región.

Según el artista, "esta oportunidad sin duda marca mi carrera autoral, siempre es importante que tu trabajo sea mostrado en espacios tan importantes en el mundo, es una pequeña banderita que me sitúa en este circuito tan exigente del arte".

## DE NUEVA YORK A COQUIMBO

Luego de ser parte de esta gira, Mauricio Toro traslada su trabajo desde Nueva York a Coquimbo denominado "Octubre Rojo", exposición que será inaugurada el próximo miércoles en la Casa de las Artes del puerto.

CEDIDA

**Una de las imágenes que se exhibirán en Coquimbo hace referencia a un ícono de la explosión social, el perro Mata Pacos.**

El artista señala que es un trabajo realizado durante una residencia creativa en Balmaceda Arte Joven de Valparaíso.

En el proceso creativo se desarrolló un programa de investigación de la primera técnica fotográfica de la historia: El Daguerrotipo. Con el uso de este soporte decimonónico el artista se centra en producir obras que abordan la violación a los derechos humanos ocurridos durante el estallido social en Chile, conectando de manera metafórica las esculturas femeninas mutiladas del Cementerio de Disidentes N°1 de Valparaíso y la representación dramática de vejámenes realizados por la policía y militares.

Las protagonistas de las placas citan las pinturas religiosas de la Iglesia Ortodoxa rusa y conectando a referencias religiosas, en este caso, a las denominadas Santas Mártires, poniendo en tensión la idea del sacrificio como búsqueda de las reivindicaciones sociales y el abuso del poder represivo como control socio político.

> "Esta oportunidad sin duda marca mi carrera autoral, siempre es importante que tu trabajo sea mostrado en espacios tan importantes en el mundo".
>
> **MAURICIO TORO GOYA**
> ARTISTA.

Esta es la segunda exposición en su carrera que se muestra en Coquimbo y es una oportunidad para que la comunidad pueda ver de cerca las piezas originales de este destacado artista local.

Mauricio Toro dice que los curadores lo tienen en su brújula y que es importante que a un artista le hagan estos pequeños guiños.

Dice que vuelve a exponer a la zona, porque "mi trabajo es político y sería un contrasentido no exponer en el lugar al cual pertenezco, con la gente que me ha dado todo su apoyo".

AGRUPACIÓN CULTURAL MARGOT LOYOLA:

# Ejemplo de gestión cultural en Tierras Blancas

**El jueves 20 de febrero, la novena versión del Festival de las Artes llegará hasta la comuna de Coquimbo, de la mano de una de las Organizaciones Culturales Comunitarias más importantes de la región.**

Equipo El Día / LA SERENA

@eldia_cl

CEDIDA

**Quienes participan han aprendido a utilizar el arte como un elemento de integración y quienes trabajan lo hacen por vocación, señalan en la Agrupación Cultural Margot Loyola.**

Utilizar el arte como herramienta de cambio es uno de los lineamientos principales que define la labor de la Agrupación Cultural Margot Loyola, representada actualmente por Mirna Véliz y cuyos inicios datan desde 2009. Desde ese año, distintas organizaciones culturales de Tierras Blancas, Coquimbo, decidieron agruparse con el objetivo de rescatar la cultura de este sector a través de gestión y trabajo comunitario.

La reconocida dirigenta vecinal reconoció que "hemos aprendido a usar el arte como un elemento de integración, ya que nuestro norte es velar por las personas de escasos recursos. Todos trabajamos por vocación, sin fines de lucro. Siempre quisimos que Tierras Blancas saliera de las páginas rojas de los medios de comunicación mediante un desarrollo cultural integrado".

Desde 2017, esta agrupación ha participado en el programa Red Cultura, desarrollado por el Ministerio de las Culturas, las Artes y el Patrimonio, experiencia que "ha sido muy buena, pese a que hemos sido criticados desde muchos lados porque se dice que existe un cierto paternalismo del Estado con las Organizaciones Culturales Comunitarias (OCC), pero nosotros sabemos que si estas agrupaciones no existieran, no habría forma de canalizar las demandas y necesidades de la comunidad", añadió Veliz

Quien ha seguido de cerca el trabajo de esta agrupación es el Secretario Regional Ministerial de la cartera, Francisco Varas, quién expresó que "la Agrupación Margot Loyola, junto con las otras Organización Culturales Comunitarias que trabajan con nosotros, representan actores elementales para el trabajo territorial que se desarrolla en la Región de Coquimbo, ya que potencian con mucha dedicación distintas actividades culturales en Tierras Blancas, entendiendo la lógica de este sector, desde sus necesidades y complejidades, generando así un gran desarrollo cultural para su comunidad".

## ARC BETA 2020

En el marco de la realización de la novena versión del Festival de las Artes de la Región de Coquimbo, en su versión beta, esta agrupación formará parte de los gestores que darán vida a este evento, experiencia que significará, según Véliz, "una instancia muy importante para nosotros, ya que permitirá dar a conocer la realidad de nuestro territorio y las necesidades de las distintas comunidades y sus espacios".

El jueves 20 de febrero, ARC beta 2020 llevará hasta tierras blancas un variado panorama de expresiones artísticas, dentro de las que destacan expresiones de artes circenses, comparsas y cueca brava.

AVANT PREMIERE

Tenemos una *invitación doble* reservada para ti.

*1h 48min / +14 / Comedia.*

*Escanea el código para ver el trailer.*

Invitamos a nuestros suscriptores a el Avant Première **"MUJERES ARRIBA"**, el 10 de febrero a las 21:30 horas en Cinemark La Serena.

CINEMARK®

Club de Lectores | elDía

**Retira tu invitación el lunes 10 de febrero, desde las 10:00 horas en Brasil 431, La Serena. Máximo 1 entrada válida para dos personas por suscriptor. Entradas limitadas.**

## Devoción a Jesús

Confío en ti Jesús, con toda mi alma, me otorgue la gracia que tanto deseo: Rezar 7 Padre Nuestros. 7 Ave Marías. 7 Credos. Publicar al octavo día.

## Confío en Dios

Con toda la fuerza de mi alma. Por eso le pido a Dios ilumine mi camino y me otorgue la gracia que tanto deseo. Rezar tres días, publicar al cuarto.

## Gracias Tres Ángeles

Por favor concedido

## Gracias Fray Andresito

Por favor concedido

## Reza

9 Avemarías durante 9 días seguidos, pide 3 deseos, uno de negocio y 2 imposibles. Al noveno día, publica este aviso y tus deseos se cumplirán.

## Oración a San Judas Tadeo

Patrón de los casos difíciles, ioh gloriosísimo Apóstol San Judas Tadeo! Siervo fiel y amigo de Jesús, con el nombre del traidor que entregó a nuestro querido Maestro en manos de sus enemigos; ésta ha sido la causa de que muchos os hayan olvidado. Pero la iglesia os honra e invoca universalmente como patrón de las cosas difíciles y desesperadas. Rogad por mí, que soy tan miserable y haced uso, os ruego, de ese privilegio especial a vos concedido de socorrer visible y prontamente cuando casi se ha perdido toda esperanza. Venid en mi ayuda en esta gran necesidad para que reciba los consuelos y socorros del cielo en todas mis necesidades, tribulaciones y sufrimientos, particularmente (haga aquí la súplica que desea obtener con fe y devoción, y repita esta oración durante 9 días, prometiendo publicarla en el 8º día y, aunque difícil o imposible, se le concederá). Y para que bendiga a Dios con vos y con todos los escogidos por toda la eternidad. Amén.

Crematorio Guayacán
Vuelve a la naturaleza
Errázuriz N° 918 - Guayacán - Coquimbo.
Ubicado en el Cementerio Inglés.
569 59135660 - 569 44067974
51 2663356
www.crematorioguayacan.cl
CONTRATA EN FORMA ANTICIPADA

FUNERARIA STA ROSA
Confianza y Calidad a su Servicio
OFICINAS
LOS CARRERA # 873 - LA SERENA
ARIZTÍA PONIENTE # 109 - OVALLE
BALMACEDA # 128 - MONTE PATRIA
ATENCIÓN LAS 24 HRS.
532 633537 - 512 226028
www.funerariasantarosa.cl

## Oración Milagrosa

Confío en Dios con toda la fuerza de mi alma, por eso le pido a Dios ilumine mi camino y me otorgue la gracia que tanto deseo. Rezar 3 días y publicar al 4º. Recibirás tu pedido por más que parezca imposible.

## El Tiempo

TEMPERATURAS MÍNIMA Y MÁXIMA

**ELQUI**

| La Serena | | | Coquimbo | | | Vicuña | | |
|---|---|---|---|---|---|---|---|---|
| HOY | LUNES | MARTES | HOY | LUNES | MARTES | HOY | LUNES | MARTES |
| 14-21 | 14-22 | 15-22 | 16-20 | 17-22 | 16-23 | 13-30 | 13-30 | 12-28 |
| Radiación 11 | | | Radiación 11 | | | Radiación 11 | | |

**LIMARÍ**

| Ovalle | | | Monte Patria | | | Río Hurtado | | |
|---|---|---|---|---|---|---|---|---|
| HOY | LUNES | MARTES | HOY | LUNES | MARTES | HOY | LUNES | MARTES |
| 18-32 | 18-32 | 18-32 | 12-31 | 13-32 | 12-30 | 15-31 | 16-31 | 15-30 |
| Radiación 11 | | | Radiación 11 | | | Radiación 11 | | |

**CHOAPA**

| Illapel | | | Los Vilos | | | Canela | | |
|---|---|---|---|---|---|---|---|---|
| HOY | LUNES | MARTES | HOY | LUNES | MARTES | HOY | LUNES | MARTES |
| 19-31 | 19-31 | 19-31 | 13-20 | 13-21 | 14-20 | 16-24 | 16-24 | 16-24 |
| Radiación | | 11 | Radiación 11 | | | Radiación 11 | | |

## TV Abierta

**02 Chilevisión**
06:45 Infomerciales 07:45 Pabellón de la construcción TV 08:15 Boing 09:15 Cine 11:15 Cine Cantinflas 13:15 CHV Noticias tarde 14:45 Sabingo 17:45 La divina comida 20:15 CHV Noticias central 21:30 El tiempo
21:45 Pasapalabra
22:45 Pasapalabra
00:15 La noche es nuestra
01:15 CHV Noticias noche
01:45 Fin de transmisión

**04 TVN**
07:45 Santa Misa 08:30 Gen Nómade 09:30 24 horas a la hora10:00 Estado nacional 12:30 Cómo nacen los chilenos 13:30 24 Tarde
14:30 Comparte la cultura
21:00 24 horas central
21:55 TV Tiempo
22:00 Festival del Huaso de Olmué 2020
01:30 TV Tiempo
01:45 Cierre de transmisión

**05 UCV TV**
05:30 Somos un plato te despierta 06:25 El tiempo 06:30 MILF07:55El tiempo 08:00 A3D10:36 Falabella TV 14:06Lo mejor - Con cariño 15:00La bruja 17:30 Los años dorados 18:30 Chris Quick 19:00El tiempo 19:05Sabores sin límites 20:00El señor Monk 20:55El tiempo 21:00Me pongo en tus zapatos 22:0020/20
23:00 Apuesto que...
00:00 Infieles
01:00 Lo mejor de Toc Show
02:00 20/20
03:00 Lo mejor de Me late
04:00 El señor Monko

**07 La Red**
06:00El Chapulín Colorado 06:45 Videos divertidos de Animal Planet 07:30Listos a jugar 08:00 Antena 3D 08:30 Iglesia universal 09:00 Antena 3D 11:00 Cada día mejor
13:00 Cara a cara
16:00 WWE Smackdown
20:15 NCIS: New Orleans
23:00 Cultura verdadera
00:00 Pasemos las doce
02:00 Antimafia Squad

**11 Mega**
07:00 Meganoticias Plus Prime 08:00 Cake Boss 08:30 Cake Boss 09:00 A orillas del río 10:00 La vuelta a la manzana 11:00 Copa Culinaria Carozzi 12:00 Comer y sanar 13:00 Selección internacional 14:00 Meganoticias reportajes 15:00 Lo mejor - Verdades ocultas 16:30 kilos mortales
18:30 S elección nacional
19:30 Lo mejor - ¿Quién quiere ser millonario?
21:00 Meganoticias Prime
22:20 A confirmar

**13 TVUC**
07:00 Santa Misa 07:30 Travesía 13C08:30 Teletrece a la hora 09:30Mesa central 12:00Teletrece tarde 14:30 Domingos de película17:15 Cultura - Tarde 18:45Lo mejor - Contra viento y marea
21:00 Teletrece
22:30 El tiempo
22:35 Contra viento y marea
00:30 Contra viento y marea
02:30 Cine 13
04:00 Bones

## Sudoku

| | | | | | | | | |
|---|---|---|---|---|---|---|---|---|
| | | 4 | | 9 | | 8 | | |
| | 8 | | 3 | | | | | 1 |
| | | 6 | | 1 | 7 | | 2 | |
| 1 | | | 6 | | | 9 | | 3 |
| | 5 | | | 2 | | | 7 | |
| 7 | | 9 | | | | | | 4 |
| | 7 | | 4 | 6 | | 3 | | |
| 9 | | | | | 5 | | 6 | |
| | | 2 | | 8 | | 5 | | |

Hay que emplear el razonamiento lógico y la observación, sin recurrir a complicados cálculos aritméticos. Se debe rellenar cada una de las 9 cajas con series de 1 al 9, sin repetir números dentro de ellas. Tampoco pueden repetirse estos números en las filas y las columnas.

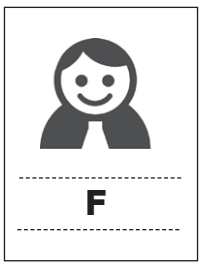

F

SOLUCIÓN

| | | | | | | | | |
|---|---|---|---|---|---|---|---|---|
| 6 | 3 | 2 | 7 | 8 | 1 | 5 | 4 | 9 |
| 9 | 4 | 1 | 2 | 3 | 5 | 7 | 6 | 8 |
| 8 | 7 | 5 | 4 | 6 | 9 | 3 | 1 | 2 |
| 7 | 6 | 9 | 1 | 5 | 3 | 2 | 8 | 4 |
| 4 | 5 | 3 | 9 | 2 | 8 | 1 | 7 | 6 |
| 1 | 2 | 8 | 6 | 7 | 4 | 9 | 5 | 3 |
| 3 | 9 | 6 | 8 | 1 | 7 | 4 | 2 | 5 |
| 5 | 8 | 7 | 3 | 4 | 2 | 6 | 9 | 1 |
| 2 | 1 | 4 | 5 | 9 | 6 | 8 | 3 | 7 |

## Cine

Cine Hoyts By cinépolis
Mall VIVO Coquimbo
Varela 1524
Coquimbo

### AVES DE PRESA

Después de separarse de Joker, Harley Quinn y otras tres heroínas, Canario Negro, Cazadora y Renée Montoya, unen sus fuerzas para salvar a una niña del malvado rey del crimen Máscara Negra.

Horario funcionamiento: Lunes a domingo de 10:15 – 21:45.Todo estará sujeto a modificación dependiendo de la contingencia del sector.

**AVES DE PRESA 4DX-2D ESP**
Sala 1 14 Horarios 11:45; 14:15; 16:45; 19:15 hrs.

**AVES DE PRESA 4DX-2D SUBT**
Sala 1 14 Horarios 21:45 hrs.

**AVES DE PRESA SUBT**
Sala 2 14 Horarios 11:00; 13:30; 16:00; 18:30; 21:00 hrs.

**AVES DE PRESA ESP**
Sala 3 14 Horarios 12:30; 15:00; 17:30; 20:00 hrs.

**EL ARO: CAPITULO FINAL ESP**
Sala 4 14 Horarios 11:30; 14:00; 16:30; 19:00 hrs.

**EL ARO: CAPITULO FINAL SUBT**
Sala 4 14 Horarios 21:30 hrs.

**ESPIAS A ESCONDIDAS ESP**
Sala 5 TE Horarios 12:15; 17:00 hrs.

**GRETEL Y HANSEL ESP**
Sala 5 14 Horarios 14:45; 19:40 hrs.

**LA HORA DE TU MUERTE ESP**
Sala 5 TE+7 Horarios 22:00 hrs.

**FROZEN 2 ESP**
Sala 6. TE Horarios 10:50; 13:15; 18:45 hrs.

**BAD BOYS PARA SIEMPRE ESP**
Sala 6 14 Horarios 15:45; 21:15 hrs.

**JUMANJI: EL SIGUIENTE NIVEL ESP**
Sala 7. TE Horarios 12:45; 17:45; 20:30 hrs.

**LA HORA DE TU MUERTE ESP**
Sala 7 TE+7 Horarios 15:30 hrs.

**PACTO DE FUGA ESP**
Sala 8. TE+7 Horarios 15:15; 20:45 hrs.

## Vida Social

### INVITACIÓN

Se invita a la comunidad a la presentación del libro "Poesía Itinerante", a efectuarse hoy, a las 20:00 horas, en la Feria del Libro de La Serena, plaza Gabriel González Videla.

### MISA ANIVERSARIO

Al conmemorarse el noveno aniversario del fallecimiento de Víctor Cortés-Monroy Alarcón, se invita a una misa en su memoria que será oficiada el martes 11 de febrero, a las 19:30 horas, en la Parroquia Lourdes de La Serena.

### MISAS

* Se invita a la comunidad a la misa que es oficiada cada domingo, a las 08:15 horas, en el Convento de Las Carmelitas Descalzas, Gandarillas 997, La Serena.
* Iglesia El Tránsito, ubicada en Andrés Bello 960 deLa Serena, invita a la comunidad a la Misa de Forma Extraordinaria que es oficiada cada domingo, a las 10:00 horas. Confesiones después de la misa.
* Se invita a la comunidad y visitantes de la región a la Santa Misa que es oficiada cada domingo, a las 12:00 horas, en la Catedral de La Serena.

## Utilidad pública

**SANTORAL**
Sergio y Omar

**URGENCIAS**

| | |
|---|---|
| Ambulancia | 131 |
| Bomberos | 132 |
| Carabineros | 133 |
| Conaf | 130 |
| Fonodrogas | 135 |
| Investigaciones | 134 |
| Rescate Marítimo | 137 |
| Serv. Aéreo Rescate | 138 |
| Violencia intrafam. | 149 |

**FARMACIAS**

LA SERENA
Farmacia San Juan Balmaceda 438
COQUIMBO
Salcobrand
Aldunate 1230
OVALLE
Cruz Verde
V. Mackenna 184

## Mareas

| HOY | | MAÑANA | |
|---|---|---|---|
| 04:27 | 0.29 B | 05:07 | 0.25 B |
| 10:14 | 1.18 P | 10:57 | 1.23 P |
| 15:56 | 0.36 B | 16:43 | 0.32 B |
| 22:28 | 1.68 P | 23:12 | 1.69 P |

## Falucho y Peró

## Puzzle

| | | | | | | | | |
|---|---|---|---|---|---|---|---|---|
| extraerían | | herbáceas olorosas | entretenido | figura geométrica | reina de Caria | molibdeno | aeronave | **Puzzle Nº 8551** |
| región nortina | | | | | | | | *cont. de la lectura |
| *la foto | | | | | | | → | |
| SiO2 / sitial | | | | | | perezoso, inv. / bario y neptunio | | |
| ▼ / └ | | | | | arbusto / pecaríes | | | |
| hija de Cadmo | | | | curé / atrevido | | | | |
| risa, inv. / naipe | | | navío, inv. / comida | | | | prepo-sición / amperio | |
| querer / amenazas | ▶ ┐ | cerveza ligera | *final de la lectura: fluido | argón | | | ← | |
| ▼ / └ | descifren / se dirige | | | | | | | |
| alero | | | | enajeno / celsius | | | | |
| vacuno | | | des-posaos | | | | | |

**SOLUCION AL PUZZLE ANTERIOR**

| | | | | | | | | | | | | | | |
|---|---|---|---|---|---|---|---|---|---|---|---|---|---|---|
| | | | | | | | A | | | | | | | |
| | | | | | | | C | A | R | E | A | | | |
| | | | | | | H | U | Y | E | N | D | O | | |
| | | | | | | | S | E | N | | O | D | | |
| | | | | | | | A | R | | A | R | E | | |
| | S | | | | | | A | R | | A | R | A | L | |
| P | A | S | A | R | L | A | S | | A | P | E | L | A | |
| | N | O | T | E | U | G | U | J | S | A | L | O | S | |
| | | L | A | N | A | | M | A | A | G | | | | |
| P | L | A | C | A | | B | I | R | L | A | | | | |
| | | A | S | A | | A | T | R | A | E | R | | | |

DERECHOS RESERVADOS M.F.V.

## Horóscopo

**Aries**
21 de marzo al 20 de abril.

Amor: Salga a buscar el romance para que estas fiestas patrias que vienen no las disfrute en soledad. Salud: Peligro de enfermedades gastrointestinales. Dinero: Sería recomendable que busque alternativas para financiar sus proyectos inconclusos. Color: Morado. Número: 1.

**Tauro**
21 de abril al 20 de mayo.

Amor: Si se encierra en sus propios pensamientos difícilmente las demás personas podrán saber que ocurre en su corazón. Salud: El exceso de medicamentos afecta a su salud, tenga mucho cuidado. Dinero: A pesar que las cosas parezcan complejas no debe dejar de luchar. Color: Ámbar. Número: 5.

**Géminis**
21 de mayo al 21 de junio.

Amor: A veces es mejor que sea el destino quien dirija el camino que tomará su corazón. Salud: Trastornos digestivos, pero nada que implique algo de tanto cuidado. Dinero: El llegar a una meta no es impedimento para proponerse otra. Color: Azul. Número: 6.

**Cáncer**
22 de junio al 22 de julio.

Amor: Cuidado con toparse con personas cargadas de malas intenciones y que gozan de la infelicidad de los demás. Salud: Divertirse no implica dañar su condición de salud. Dinero: Si se planifica bien nada ni nadie podrá detener su camino. Color: Rosado. Número: 2.

**Leo**
23 de julio al 22 de agosto.

Amor: Trate de no pasar este momento triste para su corazón, sin la compañía de las personas que le quieren. Salud: Cuidado con los estados gripales. Dinero: Ayudar a los demás en el trabajo puede terminar en una gratificación más allá de lo monetario. Color: Naranja. Número: 9.

**Virgo**
23 de agosto al 22 de sept

Amor: Mucho cuidado que cualquier cosa dicha en medio de una discusión puede terminar siendo en su contra. Salud: Las presiones laborales afectan tu salud. Dinero: Una caída en los negocios no significa una derrota, usted puede salir airoso/a. Color: Rojo. Número: 10.

**Libra**
23 de sep al 22 de octubre.

Amor: No se deje convencer por esa actitud de conquista de la otra persona. Trate de ver sus intenciones ocultas. Salud: Controle la alimentación si es que sufre problemas al estómago. Dinero: Deje que ese espíritu emprendedor le invada. Color: Verde. Número: 12.

**Escorpión**
23 de oct. al 22 de noviembre.

Amor: Tal vez más adelante todo sea distinto para ustedes y puedan estar juntos como le gustaría. Salud: La salud se puede ver afectada por tanto exceso, tenga más cuidado. Dinero: Tenga más cuidado con involucrarse en temas judiciales por deudas. Color: Gris. Número: 25.

**Sagitario**
23 de nov. al 20 de diciembre.

Amor: No es bien visto por los demás cuando las personas juegan con los sentimientos de otros. No lo haga usted. Salud: Trate de vivir de un modo un poco más sano. Dinero: La oportunidad se vuelve a poner en frente de usted, no la pierda. Color: Plomo. Número: 32.

**Capricornio**
21 de dic. al 20 de enero.

Amor: Su corazón necesita de la compañía de otra persona para que le ayude a sanarse por completo. Salud: Dolores lumbares, trate de corregir su postura corporal. Dinero: Buen momento para analizar el camino que tomará más adelante en su trabajo. Color: Amarillo. Número: 15.

**Acuario**
21 de enero al 19 de febrero.

Amor: Se puede cruzar con su alma gemela en cualquier momento por lo que le recomiendo tener abierto su corazón. Salud: Tire para arriba en sus temas de salud. Dinero: Recuerde que es muy favorable la diversificación de las inversiones. Color: Fucsia. Número: 8.

**Piscis**
20 de febrero al 20 de marzo.

Amor: El destino puede sonreírle y hacer que se tope con un nuevo amor. Salud: Es recomendable que descanse un poco más para evitar que las jaquecas se hagan continuas. Dinero: No le de tantas vueltas a sus ideas y mejor póngalas en práctica. Color: Celeste. Número: 21.

## Cine

CINEMARK

Mall Plaza
Alberto Solari 1400. La Serena

### PARASITE

Tanto Gi Taek como su familia están sin trabajo. Cuando su hijo mayor, Gi Woo, empieza a recibir clases particulares en la adinerada casa de Park, las dos familias, que tienen mucho en común pese a pertenecer a dos mundos totalmente distintos, comienzan una relación de resultados imprevisibles.

**APERTURA BOLETERÍAS:**
**Lunes a Domingo: 09.45 hrs.**
incluyendo los festivos- Cierre después de la última función. (horarios de trasnoche se refiere a todas las películas que comiencen después de las 23.00 hrs.)
*Los horarios esta sujetos a modificación.

**AVES DE PRESA 2D SUBTITULADA**
Sala 1 +14 Horarios 12:00; 14:40; 17:20; 20:00; 22:40 hrs.

**PARASITE 2D SUBTITULADA**
Sala 2 +14 Horarios 11:30 hrs.

**EL ARO: CAPÍTULO FINAL 2D DOBLADA**
Sala 2 +14 Horarios 14:30; 17:10; 19:50; 22:20 hrs.

**PACTO DE FUGA 2D ESPAÑOL**
Sala 3 TE+7 Horarios 11:50;18:00; 21:10 hrs.

**1917 2D SUBTITULADA**
Sala 3 TE+7 Horarios 15:30 hrs.

**GRETEL & HANSEL 2D DOBLADA**
Sala 4 +14 Horarios 19:30; 21:50

**BAD BOYS PARA SIEMPRE 2D DOBLADA**
Sala 5 TE+7 Horarios 13:10; 16:50; 19:40; 22:30 hrs.

**AVES DE PRESA 2D DOBLADA XDDBOX**
Sala 11 +14 Horarios 10:40; 13:20; 16:00; 18:40 hrs.

**AVES DE PRESA 2D SUBTITULADA XDDBOX**
Sala 11 +14 Horarios 21:20 hrs.

# LA SERENA EL MEJOR LUGAR PARA VIVIR

CONSULTA POR
**OFERTAS ESPECIALES**
VERANO 2020

Desde **2.430 UF**

EDIFICIO
**FRANCISCO DE AGUIRRE 097**

- 1 y 2 Dormitorios.
- 1 y 2 Baños.
- Estar comedor.
- Cocinas Kitchenette y Tradicional.
- Bajos gastos comunes.
- Estacionamientos.

Desde **2.670 UF**

**Edificio Cerro Oriente San Joaquín**

- 30 departamentos de alto nivel
- Bajos gastos comunes
- Finas terminaciones
- Artefactos de cocina y baños de excelente calidad

Serena Oriente
CONDOMINIO

Desde **4.205 UF**

ENTREGA INMEDIATA
DESCUENTOS ULTIMAS UNIDADES

CONDOMINIO
**Barrio Universitario**

Desde **2.795 UF**

ENTREGA INMEDIATA
DESCUENTOS ULTIMAS UNIDADES

ESTE PROYECTO ESTÁ COMPROMETIDO CON
PROGRAMA Buenas Prácticas CChC
- Clientes
- Comunidad
- Trabajadores
- Medio Ambiente

BEST PLACE TO LIVE

Inmobiliaria certificada por **Best Place to Live**

Infórmate en: **bestplacetolive.cl**

Información y Ventas: Avda. Gmo. Ulriksen esq. Avda San Joaquín
Fonos: 51 2213894 - 991640400 - 9 7337 3080 - 95380 7933 - 942834548
Oficina central 512 55 2040
**www.celqui.cl**

CELQUI

Publica en www.diarioeldia.cl O en nuestras oficinas Lunes a Viernes de 9:00 a 14:00, 14:45 a 17:30 Hrs. Viernes de 09:00 a 18:00 Hrs. Sábado de 09:30 a 13:00 Hrs.

# Corredores de Propiedades

**INVERSIONES SAN JAVIER LTDA.**
**O'HIGGINS 443 LOCAL 1, ED.FLORENCIA, LA SERENA**
**(56) 512221572-512228574-512222083-512225411**
**www.sanjavierpropiedades.cl**
**inversiones.sanjavier@gmail.com**

### ARRIENDOS

### OFICINAS

O'Higgins Nº445, La Serena:

6 UF, Of. 39 , un ambiente, baño, sup. 20m2

7 UF Of. 49, un ambiente, baño, sup. 22m2

7,5 UF Of. 43 dos ambientes y un baño, Sup. 22 m2

14 UF Oficinas 33-34, dos ambientes y dos baños, Sup. 46 m2 aprox.

9,36 UF Matta Nº 510, Of. 4 un ambiente, 1 baño, Sup. 21,12m2, con vista a Plaza de Armas.

### ESTACIONAMIENTO

2,49 UF más gastos comunes, O'Higgins Nº445.

### CASA COMERCIAL

53 UF Infante Nº 407. 10 oficinas, 5 baños, 10 estacionamientos. Terreno 800m2, construido 365m2

### EXCLUSIVO DEPARTAMENTO CENTRO

12,18 UF, Matta Nº 510, 4º piso. 3 dormitorios, 2 baños, estacionamiento y bodega.

### GALPONES

Barrio Industrial, frente a Ruta 43, Sitio 271, Coquimbo, cuenta con dos oficinas, dos baños, acceso a camiones, energía Trifásica:

29 UF Nº 1 Sup. 262 m2

29 UF Nº 5 Sup. 281 m2

35,5 UF Nº10 Sup. 362 m2

35,5 UF Nº13 Sup. 370 m2

46 UF Nº20 Sup. 382m2

46 UF Nº 22 Sup. 445 m2

48 UF Nº 7 Sup. 476 m2

52 UF, Nº15 Sup. 506 m2

### SECTOR LA FLORIDA, AV. COLO COLO

21 UF Aeroparque, Galpón Nº 4A, Av. Colo Colo Nº4396. Recepción, oficinas en primer y segundo piso, dos baños, vestidor, kitchenette con comedor, patio acceso camiones compartido. Superficie 200m2.

23 UF Aeroparque, Galpón Nº 16, Av. Panorámica Nº 4381, Recepción, baño, oficina, bodega, baño personal. Superficie terreno 839m2, superficie galpón 272m2.

Galpón Ruta 5, sector Vegas Sur

UF 39 Galpón Nº2. Frente a carretera, oficinas, 2 baños, corriente trifásica BT1 Superficie galpón 200 M2 aprox, superficie terreno 1.704m2

### TERRENOS CON FRENTE A AV. BALMACEDA

UF 42,38 Av. Balmaceda Nº2.420, 1.195m2

### PAN DE AZUCAR

### ARRIENDO

46,5 UF, Ruta D-43 a Ovalle Galpón 335m2 con oficinas, baños, bodegas y cocina.. Superficie 5000m2, 50 mts. de frente.

### VENTA

17.572 UF El Escorial Nº 5100, Ruta 43. Terreno de 5.000m2. Galpón de 2 pisos de aprox. 292m2 construido.

14.318 UF Escorial Lote 2B, Ruta 43, orilla de carretera. Terreno: 5.727m2. Local comercial: 5 oficinas..

### VENTA DE DEPARTAMENTOS CENTRO

7.160 UF, Matta Nº 510, La Serena, dos dormitorios, un baño, living comedor, cocina, terraza, estacionamiento y Bodega, Sup.73,25m2

8.312 UF, Matta Nº 510, La Serena, tres dormitorios, dos baños, living comedor, cocina, terraza, estacionamiento y Bodega, Sup. 89,46m2

5.745.- UF, Avda. del Mar con Cuatro Esquinas, cuatro dormitorios, dos baños, living comedor, cocina, terraza, estacionamiento y Bodega (Amoblado), Sup.122m2.

**MISTRAL PROPIEDADES**
**VENTAS- ARRIENDOS- ADMINISTRACIONES- TASACIONES-ARQUITECTURA**
**VICUÑA 619, LA SERENA**
**51-2211531**
**+56991978438**
**Mistralpropiedades@gmail.com**
**www.mistralpropiedades.cl**

### ARRIENDO

Casa en arriendo Sector Bosque San Carlos, 2 dormitorios, 1 baño, en calle Parque Magallanes $330.000.- año corrido

Casa en arriendo Sector Milagro 2, 3 dormitorios, 2 baños, patio con quincho, $330.000.- año corrido

Departamento en arriendo Cond. Marina Horizonte. 2 dormitorios, 1 baño, año corrido, estacionamiento, $350.000.- gasto comun incluido.

Terreno camino a Ovalle $4.000.000.- , 5000 m2.

**MR PROPIEDADES**
**512-293087, 9-97112460**
**www.mrpropiedades.cl**

### VENDO - CASA

Casa Seminario 4 dormitorios, 2 baños, pieza empleada con baño, 122/162 m2, $115.000.000 acepto oferta.

Casa Villa Lambert 4 dormitorios, 2 baños, $42.000.000.

### VENDO - TERRENO

Parcela Pan de Azúcar, 5.019 m2 agua, factibilidad luz $20.000.000.

### VENDO - CASA

Casa Villa El Indio 3 dormitorios, ampliación, $82.000.000.

### VENDO - TERRENO

Parcela Hinojal Valle Elqui 5.000 m2 agua, luz, $41.000.000.

**LILIAN OLIVARES PROPIEDADES**
**BALMACEDA 391 OFICINA 205 LA SERENA**
**51 2 221919- 984406448**
**www.liliolivareslpropiedades.cl / www.copronor.cl**
**liliolivareslpropiedades.cl**

**VENDO - CASA**

UF 2.400.- Casa 2 pisos, Caleta San Pedro, 54/160 m2. 3 dormitorios, 2 baños ½. Rejas antejardín, excelente estado.

**ARRIENDO - DEPARTAMENTO**

$320.000.- Depto. Vista Azul, 2 dormitorios , 2 baños (1 en suite), bodega, áreas verdes, gastos comunes incluidos, accesos controladados.

$450.000.- Depto. 3 dormitorios, 2 baños. Avda. del Mar, bodega, estacionamiento. g.comunes incluídos.

**VENDO - DEPARTAMENTO**

UF 4.250.- Avenida del Mar, depto. 3 dormitorios, 2 baños (1 suite), cocina, despensa, loggia. Estacionamiento, bodega. Se aceptan ofertas.

UF 1.610.- Bosque San Carlos, depto. 3 dormitorios, 1 baño, estacionamiento.

UF 1.470.- Depto. Nuevo Condominio Mistral, 3 dormitorios, 1 baño, 5° piso, estacionamiento.

**VENDO - CASA**

UF 4.972.- Casa céntrica, amoblada, 11 habitaciones, 4 baños, loggia, 200 m2 construidos aprox.

**ARRIENDO - DEPARTAMENTO**

$270.000.- Condominio Mistral, Serena norte, departamento 3 dormitorios, 1 baño, estacionamiento.

$370.000.- Departamento Parque Libertad, 3 dormitorios, 2 baños (1 suite), incluye g.comunes, accesos controlados.

**VENDO - DEPARTAMENTO**

UF 2.000.- Depto. La Serena, Alberto Arenas, 3 dormitorios, 1 baño, bodega, loggia c/lavadora, estacionamiento, cocina americana.

**VENDO - CASA**

UF 1.800.- Casa 2 pisos Conjunto doña Gabriela, 3 dormitorios, 2 baños, patio, loggia, rejas antejardín, protecciones.

**JANCER PRADO PROPIEDADES**
**FCO. DE AGUIRRE 337 - OF. 4 - LA SERENA**
**512-215844**

$55.000.000 Casa amplia, 3 dormitorios, 1 baño, Riveras del Elqui.

**ARRIENDO - CASA**

$400.000 Casa 3 dormitorios, 2 baños, semiamoblada, año corrido, Sector Cuatro esquinas

**ARRIENDO - DEPARTAMENTO**

$400.000 depto 2 dormitorios, 2 baños, año corrido, frente playa La Herradura.

**ARRIENDO - CASA**

$330.000 Casa 2 dormitorios, 2 baños, amoblada, año corrido, condominio Gabriela Oriente

**ARRIENDO - LOCAL**

$2.500.000 Local comercial central, para restaurant, con mobiliario

**ARRIENDO - CASA**

$450.000 Casa 3 dormitorios, 2 baños, semiamoblada, año corrido, Central

$380.000 Casa 3 dormitorios, 3 baños, año corrido, Condominio Nova

ENCUENTRA TU VIVIENDA EN UN SOLO LUGAR

PUBLICA EN:
http://propiedadeseldia.cl

Propiedades | elDía

COMPRA • VENDE • ARRIENDA
CONTRATA • ENCUENTRA

*Publica tu aviso económico en Brasil 431, La Serena o desde cualquier punto del país, a través de www.diarioeldia.cl*

Avisos Económicos | elDía

AHORA PODRÁS LEER NUESTRO PAPEL DIGITAL DESDE TU SMARTPHONE

# Descarga la app de diario El Día para actualizar tus noticias al instante

**Diseñada para dispositivos Android y iPhone, ofrece alertas en tiempo real y servicios útiles. Podrás acceder a los suplementos como Vida Salud y Avisos Económicos, entre otros.**

La Serena

Toda la información de diario El Día está disponible en la aplicación diseñadas especialmente para teléfonos con sistema operativo iOS y Android.
Esta aplicación permite un acceso directo a todas las noticias y secciones del diario, compartir en redes sociales los artículos más interesantes y publicar comentarios a través de Facebook.
Hoy en día deben quedar pocas personas que no hayan oído hablar de ellas

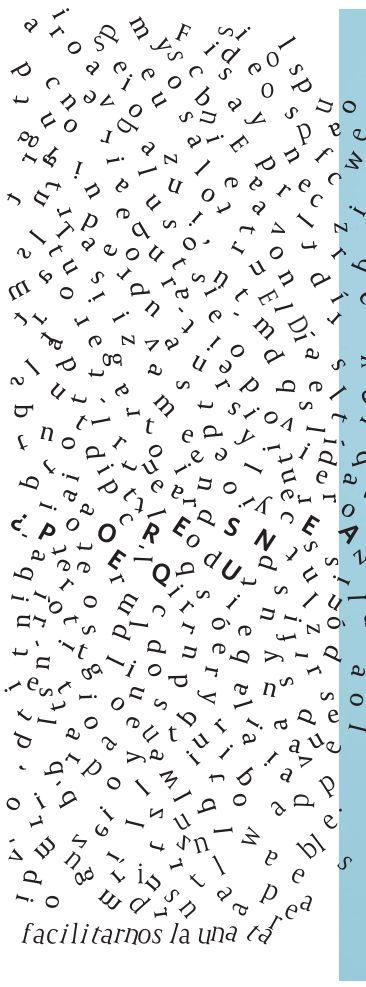

Publica en www.diarioeldia.cl O en nuestras oficinas Lunes a Viernes de 9:00 a 14:00, 14:45 a 17:30 Hrs. Viernes de 09:00 a 17:30 Hrs. Sábado de 09:30 a 13:00 Hrs.

# Avisos Económicos

## PROPIEDADES

### ARRIENDO - CASA

La Serena Condominio San Joaquin, 3D, 3B, Amplia sala de estar en 3er piso, áreas verdes, piscina, entrada independiente, gtos comunes incluido. 480000 CLP F: 996351881

**Coquimbo herradura oriente 4D 3B jacuzzi terrazas vista mar chimenea estacionamiento 5 autos jardines 720 CLP F: valentin1029@hotmail.com 949158838**

**La Serena Avda del Mar, casa amoblada hasta diciembre 4D. F: +56998436683**

$280.000.- Calle Libertad, tres dormitorios, un baño, sin muebles año corrido. F: F/992299241

**La Serena en condominio San Joaquín, 3D-2B, bodega, estacionamiento 2 autos, $450.000. F: 998420582**

$400.000. Calle Libertad , amoblada cuatro dormitorios, un baño, año corrido. F: F/992299241

Casa año corrido Villa Talinay, La Cantera, Coquimbo, $250.000. F: 983337729

Serena turistas casa $25.000 depto interior $20.000, amoblado, estacionamiento, año corrido $180.000. F: 992490955

La Serena Terrazas Peñuelas 3d, 2b, cobertizo impecable. 360000 CLP F: 963746641

Arriendo casa 3D-1B, semi amoblada, sector Villa Juan Soldado, Compañía. $250.000. F: 963411447

Sector Esc.Musica $290.000 y Paradero 12 $280.000 2 dormitorios. F: 497726,50398989,619813084

Casa 2D, Cia. Baja., $180.000 sin entrada de auto. Buen barrio. F: 988452452

La Serena Arriendo casas Empresas ubicación Ramon Angel Jara 761, California 865 verdaderos interesados contactar F: 77568094

**La Serena Vista Hermosa, casa amoblada, marzo a diciembre $270.000. F: 983113599, 97601994**

La Serena El Solar de Cerro Grande, año corrido, 3D-2B, $500.000. F: 990413266

La Serena Casa en parcela Alfalfares N 32, 2 dormitorios año corrido 5 mts centro. 330000 CLP F: 999704064

**Acogedora casa El Milagro 4D-3B, entrada 2 autos, cocina amoblada, $500.000. F: 930009620**

**Casa Avda del Mar, 2D, hasta diciembre $280.000, año corrido $350.000. F: +56998436683**

### ARRIENDO - DEPARTAMENTO

**Depto sector casino 2D, $290.000 hasta diciembre. F: +56995725473**

**Arriendo Depto interior amoblado pareja estudiante o matrimonio solo, F: 997991585**

**Depto Avda del Mar tipo loft para persona sola, año corrido $200.000. F: +56998436683**

**Depto Avda del Mar para pareja, hasta diciembre $230.000, año corrido $300.000. F: +56998436683**

Mini depto persona sola o pareja, entrada independiente, 1 dormitorio, 1 baño. F: 988193554

Depto Avda Libertad La Serena, por días o año corrido. F: 512-222711

**Arriendo Departamento en Coquimbo, Ossandon 60, $400.000, incluye gastos comunes, living, comedor, balcón semi cerrado, 3d, 2 baños, cocina amoblada y equipada, loggia, hermosa vista, asoleado, bodega, estacionamiento subterráneo, seguridad 24 horas. Fono contacto: F: 994301839**

Brisas SanJoaquin 3 dormitorios 2 baños estacionamiento piscina 325000 CLP F: PropiedadesCasalaserena 993971325

La Serena Marzo a Diciembre amoblado 3D2B. Dueño. Puertas del Mar. Incluye gastos comunes y Wifi. Cercano U Central, Santo Tomás, Inacap, Supermercado Líder. 360000 CLP F: +569 9653 9603 ID: 223854

La Serena El litre 2100 condominio valles de la florida, 3h-2b, gastos comunes incluidos 300000 CLP F: 973367818

**La Serena Depto semi amoblado 2 ambientes mas gastos comunes $25.000 año corrido. Sector San Joaquin. 270000 CLP F: 997665116**

$250.000.- Condominio alto Serena II, un dormitorio sin muebles, año corrido. F: F/992299241

$300.000.-Condominio Barrio Universitario Uno, dos dormitorios, un baño, sin muebles , año corrido. F: F/992299241

La Serena Arriendo depto central año corrido sin muebles $300.000. F: 77568094

Depto central La Serena, con estacionamiento, año corrido, $300.000. F: 932601456

La Florida 3 dormitorios $280.000 gastos incluidos. F: 497726,50398989,61983084

### ARRIENDO - CABAÑA

**Arriendo cabaña 2D living comedor cocina baño, Parcela 54 Ceres. F: 974772799**

### ARRIENDO - LOCAL

**Se arrienda local tipo estacionamiento, con oficina y baño, aprox 100 m2 ubicado en Avda Francisco de Aguirre 150. $1.800.000 directo dueño. Contactar: F: +5698835345**

$650.000.- Eduardo de La Barra amplio local con baño privado . F: F/992299241

**Coquimbo Arriendo oficinas compartidas, oficinas virtuales, domicilio comercial 20000 CLP F: 993181512**

**Arriendo oficina Dental media jornada Edificio Fleming. F: 933987258**

$300.000.- Portal Amunategui, oficina cuarto piso , estacionamiento. F: F/992299241

$200.000.- La Recova, local segundo piso con baño privado. F: F/992299241

$600.000 Eduardo de La Barra local especial para comida al paso. F: F/992299241

### ARRIENDO - PIEZA

**Se arrienda pieza amoblada a estudiante y/o profesional, c/ baño privado, áreas comunes con asesora de hogar incluida y gastos comunes, con o sin estacionamiento exterior, depto., ubicado en Cuatro Esquinas con Cisternas, con conserjería y locomoción pública a la puerta. Solicitar entrevista al teléfono F: +569-77571422**

La Serena pieza cerca Universidad La Serena. F: 975894759

Arriendo pieza La Herradura persona sola, entrada independiente, amoblada, cocina, mini nevera, , derecho usar lavandería, valor $ 180.000.- Contacto F: 989062217.-

**Piezas baño privado estudiantes cerca Universidades Inacap Central Santo Tomas Uls etc. F: +56942734178**

Coquimbo persona sola baño y cocina con entrada privada con entrada independiente F: 993492703

Serena, derecho cocina, lavadora, cable wifi, $ 85.000 F: 937292754

Avda. Islon, piezas amobladas entrada independiente, estacionamiento, cable internet, cocina, lavadora, refrigerador, etc. con o sin baño privado, F: 999055688

Centro, persona sola, baño privado, $150.000 todo incluido F: 990186933

Habitación amoblada, Pedro Pablo Muñoz #891. F: 958757430

**La Serena Villa El Indio, pieza varón solo año corrido, incluye gastos $120.000 + garantía. F: +56999002026**

**Serena central, $100.000 y $110.000, derechos amoblada wifi TV. Solo trabajador. F: 963505403**

Arriendo pieza a pareja o persona sola, Coquimbo. F: 998109825

**Amoblada estudiantes centro de La Serena wifi lavadora cocina. F: 958419903**

### ARRIENDO - TERRENO

Coquimbo Arriendo 1/2 hectárea Sector Colonia San Ramón a orilla camino solo empresas. F: 985376390

### VENDO - CASA

**Pueblo Islón, casa en Los Duraznos Sitio N° 6, de 20 frente x 17 1/2 fondo, con árboles frutales, $38.000.000. F: 999940462**

**Casa en Río Illapel N° 1974 en Arcos de Pinamar, $58.000.000. F: 999940462**

Coquimbo Villa Los Arrayanes 3d,2b $78.000.000 crédito. F: 99781088

Linda casa frente playa Herradura 5d, 5b valor $250.000.000 crédito. F: 99781088

**La Serena Permuto cerro grande 400 mt2 x 6000mt2 6 dormitorios 5 baños quincho piscina recibo casa o terreno coversable facilidades 340000000 CLP F: 993206261**

**Vicuña cabañas amobladas, piscina, $95.000.000. F: 992170013, 512-496385**

**La Serena Los Torreones, casa 3D-1B, estac, sin deuda, $45.000.000. F: 941662206, 977249901**

**Coquimbo 2 pisos, en condominio, 3 dormitorios, 2 baños con estacionamiento sector Sindempark 49500000 CLP F: 984647465**

Linda calingasta Valle Elqui, 5d, 2b, frutales, $ 47.000.000 F: 942053896

Casa Coquimbo Tierras Blancas, terreno 410 m2, sector tranquilo. F: +56988837510

**Vicuña Casa 2d 1b, entrada vehículo, $23.000.000 Con Subsidio F: +56986288890**

**Vicuña casa esquina, 3d 2b sin patio, 2 pisos, $45.000.000. F: +56986288890**

**Coquimbo sector Punta Mira 2 casas, con 3d 2b entrada vehículo, patio amplio, $45.000.000 cada una F: +56986288890**


NIBALDO AREYUNA PROPIEDADES

VENDE
PARCELAS DE 5000 M2- EN DIFERENTES SECTORES
Desde $ 15.000.000, El Rosario, La Estrella, Coquimbito, Altovalsol, Peralillo.
Venta de parcelas agro-residenciales de 5.000 m2, Sector: Peralillo, Condominio Urbanizadas, Coquimbito condominio Urbanizadas, El Rosario La Estrella ( Lotes), Rosario Condominio Lomas de Elqui Urbanizadas, Otros de 5.000 m2 media urbanización
Casa en fundo Loreto ( Cebadas II), En terminación.
Parcelas sector Peralillo, urbanizadas, al lado de ruta internacional
CASA PATRONAL ALTOVALSOL 450 M2 CONSTRUIDOS, EMPLAZADA EN 10.000 METROS DE TERRENO.

VENDE SU DUEÑO SIN COMISIÓN - 999183694
areyunapropiedades@gmail.com
http://www.nibaldoareyunapropiedades.cl

Lo escuchas, lo lees.

Te acompañamos con noticias y la mejor selección musical, somos Radio El Día, donde la profundidad de la información, marcan la diferencia.

AGENDA DEL DÍA
Lunes a viernes de
10:00 a 12:00 horas
LIVE

PAUTA DIARIA
Lunes a viernes de
12:00 a 13:00 horas
LIVE

DÍA A DÍA DEPORTES
Lunes a viernes de
13:30 a 15:00 horas
LIVE

Escúchanos en **www.diarioeldia.cl**

radio elDía

Vendo casa Compañía Alta, 3D-1B, cocina, living comedor, $25.000.000. F: 966857451

**Casa Balmaceda/Fco Encinas, 6D-3B, 2 cocinas, entrada auto para 3, $143.000.000. F: 99595605**

Las Cías., Sabella Triwe, hermosa casa ampliada, rejas, regularizada. F: 976199977

La Serena Vendo La Florida, Calle principal sup. 183.80, const. 79.31 m2; Ofertas 65000000 CLP F: 997601525

Vendo casa 600 m2 central Ovalle. Ideal comercio o institución. F: 942459886

Casa Las Compañías calle Viña del Mar con Millaray, $23.000.000 solo contado o subsidio. F: 996447744

**Excelente ubicación Guillermo Ulriksen para proyecto habitacional o comercial, 5D-2B, 121 m2, 263 m2 terreno. Mejor oferta 5.500 UF. F: 996463438**

Casa 70 m2 sector Los Arrayanes con Gabriela Mistral, $80.000.000. F: 969191005

Casa Villa El Valle 2D-1B, rejas, protecciones, se acepta subsidio, crédito hipotecario, $27.000.000. F: 996447744

**La Serena oportunidad casa solida, 4D-2B, 110 m2, terreno 260 m2, mejor oferta $59.000.000. F: 996463438**

### VENDO - DEPARTAMENTO

Coquimbo depto Bosque San Carlos, 3D-1B, estacionamiento. F: 975865459

Coquimbo La Herradura $105.000.000, vendo departamento 3D, 2B, Condominio Costamar F: 986138026, 981655805

Alberto Arenas/4 Esquinas 3 dormitorios 1 baño bodega y estacionamiento 50000000 CLP F: 993971325 PropiedadesCasalaserena

**La Serena Depto 3d 1b, 1er piso, totalmente amoblado. Por viaje $47.000.000 F: +56986288890**

La Serena vendo depto Larraín Alcalde, 2D-2B. F: 996949325

La Serena Oportunidad! Departamentos en Condominio Sol de Toscana, 3D+2B+E 63,9 m2 (2.360 UF)y 3D+1B+E 55,6m2 (2.223 UF) Conectividad, en Las Palmeras a pasos de Balmaceda, cercano a bombas, supermercados y farmacias, condominio cuenta con piscina, zona de quinchos, juegos y acceso controlado. Vende sin Comisión su dueño! 2360 UF F: +56976480340

La Serena La Pampa, condominio Alexander, 3D-2B, estacionamiento, bodega, piscina, areas verdes, vigilancia 24 horas. F: 993446890

La Serena 2.430 UF, 3D-2B, estac., bodega. Condominio Avda G. Mistral. F: 998712849

### VENDO - LOCAL

**La Serena Vendo derecho llaves restaurant/cafeteria, mobiliario completo, sector San Joaquin. F: 996463438**

### VENDO - TERRENO

Ultimas 2 Parcelas Valle de Elqui, costado carretera $50.000.000, 5.000 m2 agua luz canal F: 973337796

**Panul Coquimbo 550 y 1.000 m2, factibilidad de luz, sector urbano. Vende dueño. F: 983656417**

**Vendo camino Vicuña KM 17, 5.000 m2 casa, luz, agua potable y riego, 3D-2B, living comedor. Ver febrero. F: 977498195**

Ovalle En Ovalle 2 Parcelas, 1 hectáreas cada una llano Chimba 55.000.000, y si es una $ 30.000.000.- F: 993488015

**Coquimbo Cruce Andacollo vendo terreno con luz instalada, agua en proceso. Se puede recibir vehículo en parte de pago, valor contado $6.000.000 conversable. F: 998917626**

**Parcelas Valle Elqui Las Rojas, calle del pueblo 5.000 m2, árboles y deslinde río 15 minutos de La Serena. Gratis kit básico casa pref. 40 m2 instalada, locomoción en la puerta, escuela, posta, comercio. $37.900.000. F: 958757782**

**La Serena Remató Parcela de 5.000 m2, con luz, agua potabilizada, 0.25 acción de regadio y plana. Tierra fértil, bello entorno, camino asfaltado, cercano a colegio, gasolineras y supermercados, Valle del Elqui. Vende dueño 30000000 CLP F: +56973788304**

**La Serena 78000000 c/u urbano cerca avda arauco 5000 mts2 78000000 CLP F: 993206261**

Parcela El Rosario Valle de Elqui vista carretera 5.000 m2 desde $22.000.000 poste afuera factibilidad de agua F: 999858958

Parcela Las Higueritas Unidas camino a Ovalle 5.000 m2 desde $5.500.000 con rol crédito factibilidad de agua y luz F: 973337796

**La Serena 5000 mt2 sector aeropuerto hermosa vista 58000000 CLP F: 993206261**

**Coquimbo Cruz de cañas terreno plano facilidades 17900000 CLP F: 993206261**

**Vicuña Parcelas residenciales en La Ruta Antakari. Disfruta de la naturaleza y tranquilidad en Refugio Cordillera. Lotes de 5.000 m2 con Rol Individual. Visítanos. www.refugio-cordillera.cl 7000000 CLP F: +56966113838**

La Serena Se venden lindos terrenos en la serena y alrededores desde 2 millones F: 985782918

**Parcelas Valle Elqui pueblo Las Rojas, 15 min. de La Serena, 12.500m2, deslinde de río, árboles autóctonos, sauces, álamos, eucaliptus, ubicación privada, locomoción en puerta, oportunidad única $49.500.000, F: 958757782**

La Serena oferta parcelas de agrado 5000 mt2desdelos5.900.000 con rol a 10 minutos de la serena km 488 gran plusvalia seriedad absoluta haga de su parcela un agrado y no un desagrado vende su dueño ademas lote de 19 has a 1000 metros de ruta 5 totalmente plana acceso expedito lote de 13 has borde de carretera ruta 5 km 488 plano gran plusvalia conectividad inmediata a carretera y pasarela 985966405 5900 CLP F: erasmo dinamarca aguirre

**La Serena San Valentín, terreno c/ casa panel s., luz eléctrica, rol, 3.280 m2, cercada, $38.000.000. F: 948921878**

Coquimbo Totoralillo 5000m2, plano, c/agua pozo fact. de luz F: 952087434 ID: 223183

Parcela 5.000 m2 microclima tranquilo, cercado, poste electricidad a la puerta, KM 15 Ruta 41, a 20 minutos de La Serena. F: 992219062

**La Serena Sector Los Loros, 10 min. centro 1000 m2 terreno, $13.000.000 F: +56986288890**

La Serena Parcela de Agrado 5.600 M2, camino al Valle del Elqui, sector Quilacán Km 15, cercada, factibilidad de luz y agua de regadío 29000000 CLP F: 993470167

## VEHÍCULOS

### VENDO - AUTOMÓVIL

Toyota yaris 2007 Vendo colectivo linea 24 Toyota Yaris, con patente y trabajando. reales interesados contactar. F: +56998282443

**Toyota Yaris 2008 colectivo Toyota Yaris 1,5 año 2008, buen estado mecánico , trabajando, auto con patente $20000000 F: 995409031**

Toyota Yaris 2018 Radio taxi Ejecutivo. F: 971634326

**Suzuki Ignis 2005 217.000 kms., $2.200.000 conversable. F: +56990619068**

Suzuki Alto 2013 buen estado documentación al día. F: 995036926, 996528414

Nissan Sunny 1990 station, muy buenas condiciones, al día, $900.000. F: 982820342

Nissan Tiida 1.6 aut. 2008 impecable full liquido por viaje $2790000 F: 959656198

Ford Focus SE 4P MT 2016 impecable $8.000.000 conversable. Mantenciones al día, 75.600 kms, blanco, alzavidrios, 6 airback F: 994031801

Ford Edge 2014 75.000 km., casi nuevo, $11.500.000. F: 944039250

Citroen Berlingo 2014 full, diesel, impecable, 88.000 kms., particular. F: 512-260640, 993672098

Chevrolet Spark 2011 . F: 983355977

Chevrolet Optra II NB 2.0 2009 diésel a toda prueba liquido por viaje. $2500000 F: 959656198

Chevrolet Corsa 2006 diésel muy económico rinde 20 kms x litro. $1800000 F: 995051000

Brilliance Sedan 2012 $1.200.000. F: 964138895

**Peugeot 308 Feline Blue HDI 1,6 turbo diesel, año 2017, automático, negro, $11.500.000 conversable. Celular: F: +56949794210.**

**Se vende taxi colectivo Nissan 1.6 año 2013. Fono: F: 962076530**

**Chevrolet Corsa Sedan 1.6 cc, año 2002, impecable, único dueño $ 1.350.000 F: 990176479**

Vendo taxi básico Nissan V-16, año 2007, trabajando $18.500.000. F: 9-93594738

Peugeot 308 Feline, diesel, 2016, automático, color gris, 85.000 km, $11.000.000. Celular: F: +56964598486

### VENDO - CAMIÓN

**Hyundai HD-65 2012 $11.000.000. F: 968340518**

### VENDO - CAMIONETA

Nissan 2015, doble cabina, 4x2, $3.500.000. F: 9-33442912

Fiat Estrada 2011 1.4 bencinera documentación al día excelente estado. F: 995036926, 996528414

Chevrolet Silverado Z71 LTZ 2015 Mantenciones en la Marca, Cubre Pickup, full equipo a toda prueba, blanca $15700000 F: +56981987660

Ford Ranger, 2008, 2 dueños, 98.000 kms originales, $4.300.000, doble cabina. Recibo vehículo parte pago. F: 996829118

DFSK 2012, 1.3cc, pick-up, buenísima, documentos al día, transferible, $2.600.000. F: 978510172

### VENDO - MOTO

**Honda 700 XL TRANSALP 2008 conversable $3400000 F: 982268332**

Aprilia Caponor 1000 cc 2009 corriendo papeles atrazados falta batería. $2300000 F: 998333412

**Todos los modelos 2020 Desde Consulta por tu modelo financiamiento, 0 km, curso conduccion gratis, garantia, repuestos balmaceda 1461 la serena $ F: 512213268**

### VENDO - TODO TERRENO

Suzuki Vitara 1998 jeep llantas nunca jepeado huinche bueno. $2000000 F: 995051000

Suzuki Grand Nomade 2006 4x4 full equipo blanco buen estado. F: 985376390

Suzuki Jimny 2012 1.3 cc, 46.000 kms., impecable, particular. F: 512-260640, 993672098

Suzuki Gran Vitara 1.6 2004 plateado impecable $3.200.000 conversable alzavidrio, alarma, llantas. F: 974802857

### COMPRO - VEHÍCULOS

**Compro vehiculos supero ofertas hasta el 20% con o sin deuda en buen y mal estado. F: 991011583**

Compro vehículos, buenos, malos, fundidos, endeudados, atrasados F: 944738589

*****Autokarino *** vende, compra al contado vehículos. Balmaceda Nº 1325 La Serena. www.autokarino.cl, Fono F: 51 2 213758**

*****Autokarino *** vende, compra al contado vehículos. Balmaceda Nº 1325 La Serena. www.autokarino.cl, Fono F: 51 2 213758**

## EMPLEOS

### REQUIERO CONTRATAR

**Práctica para egresados Area Comercial e Informática, visual basic, excelente incentivo y proyección. CV ... rmurar@vtr.net F: .**

**Necesito chófer para colectivo Linea 21 Tierras Blancas La Serena. Reales interesados contactarse por telefono al +56 9 62466570 F: Francisco Peralta +56 9 62466570**

**Necesito electricistas para montaje mayores 25 años para La Serena, Coquimbo, líquido $400.000. Enviar CV: nys.electricidad@gmail.com**

**Constructor civil o ingeniero constructor, para obra en La Serena. Para cargos: Profesional residente, con experiencia en obras de edificación; Asistente de oficina técnica con o sin experiencia. Enviar CV con certificado de título y pretensiones de sueldo obralaserena2@gmail.com**

Trabajador para vivir y trabajar en parcela como ayudante en construcción, ideal matrimonio. F: 992219062

**Centro de Eventos de la región necesita para su staff garzones y maestros de cocina. Enviar currículum a: recurso.humano@hotmail.com**

**Se requiere contratar para los cargos de recepcionista y ejecutivas(os) de ventas con experiencia en venta de intangibles a personas proactivas, orientación de servicio al cliente y enfoque comercial, enviar CV indicando el cargo al cual postulan y expectativa de renta. F: postulaciones2020@hotmail.com**

**Se busca señorita para captación de clientes de tele vigilancia. Deseable tener experiencia, con cartera de clientes y movilización propia(No excluyente). Entrevistas lunes y martes de 9:00-17:00 horas Mar Negro #380, Villa La Playa La Serena. F: 985980062**

**Se necesita contratar Conductores para camiones Marca Iveco 8x4, Operadoras de Excavadora Especialistas en Carguío de Camiones, Operador de Cargador Frontal, Conductor de Minibus con licencia profesional, Mecánico o electromecánico para obra de Movimiento de tierra en la Ciudad de Taltal, turno 10x5, solo de día. La obra tendrá una vigencia de 1 año. Los interesados enviar sus antecedentes curriculares e indicar sus pretensiones de renta a la siguiente casilla: F: interesados. postulaciones@gmail.com**

Necesito estilista, manicurista, asistente con experiencia. Presentarse interior Líder local 5, Mall Puerta del Mar.

técnico párvulos jornada completa niveles medios para jardín Sindempart curriculum F: postulacioneducacional@hotmail.com

**Para empresa del área Educación, capacitador(a)/vendedor(a) con experiencia de trabajo y/o coordinación en Programa de Integración PIE. Licencia de conducir al día, conocimientos TIC avanzados, disponibilidad para viajar fuera de la región. Enviar CV a equiporegion2020@gmail.com**

vendedora con experiencia en venta de uniforme escolares presentarse lunes a las 9.00 AM F: Cienfuegos 425 local 66 la serena

**Instituto Intec admisión 2020 últimos cupos +56983374039 reservas todas las mamas y dueñas de casa matricula gratis y 50% descuento clases en la semana o solo los días sábados nuevos cursos Administración en condominio Adm de Empresas, maquillaje, masajes, asistente de párvulos, A.P Mension Diferencial, asistente de aula mension psicomotricidad, A.A.M Diferencial, A.A.M Ingles, secretariado administrativo, administrati-**


# CENTRO DE REMATES
## JUDICIALES Y VOLUNTARIOS

POR INSTRUCCIONES DE TRIBUNALES SE REMATARÁN LAS SIGUIENTES CAUSAS A EFECTUARSE EL DÍA SABADO 15 DE FEBRERO DEL 2020 a las 13:00 PM.

**Causa ROL:** E-1688-2019; E-1483-2019; 2° J.L. de Coquimbo

**SE REMATARÁ LO SIGUIENTE:**
**- STATION WAGON, KIA MOTORS, SORENTO 4X4 2.4 AUT, AÑO 2018, PLATEADO PLATA SUAVE, PATENTE JXZZ. 60-8**
**- STATION WAGON, BRILLIANCE, V3 SUV GX 1.5, AÑO 2017, BLANCO, PATENTE JKTF. 41-7**

**LA COMISIÓN** ES DE 12 %. MAS IVA SOBRE COMISIÓN
**FORMAS DE PAGOS:** PAGADERO VÍA TRANSFERENCIA O VALE VISTA (ENDOSABLE) A NOMBRE DEL MARTILLERO. SALDO DEL VEHÍCULO DEBE SER CANCELADO EN EL PRIMER DÍA HÁBIL DESPUÉS DEL REMATE
**LUGAR DE REMATE:** SANTA FILOMENA. HIJUELA N°2. PAN DE AZÚCAR S/N. CAMINO OVALLE RUTA N°43. AL LADO DELEGACIÓN MUNICIPAL RURAL COQUIMBO.

**A M R. RNM N° 1483 / R M G. RNM N°1485**
**CEL.942880660, CEL. 971409423, CEL. 982268560**

**vo computacional contable, cajero administrativo, inspector de patio mension accidentes escolares y primeros auxilios, computacion básica y avanzada, ingles básico y avanzado, matrículas Benavente 892 esquina Peni Serena. 2 cursos por 1 pagando al contado 1 a 4 cuotas cheques 1 a 4 3 cupos disponibles.**

**Asesora de Hogar, Parcela Sector Santa Elena, Pan de Azúcar, horario lunes a viernes 10 a 15 horas, debe saber cocinar y jardinería, se ofrece contrato a prueba de 1 mes y luego indefinido. Sueldo $260.000 líquidos. Enviar Curriculum con fotografía a F: crist.kan1977@gmail.com**

Se requiere maestro camarero gasfiter y ayudante gasfiter para ampliación de obra en La Serena llamar F: 999781297

Asesora del hogar puertas adentro para cuidado de 2 adultos mayores. La Serena F: +56985281860

**Se requiere asistente dental, con o sin experiencia, certificada en operador de autoclave y de equipos radiológicos, responsable, proactiva, empática. Enviar Currículum Vitae con pretensiones de renta a email: dent.reclutamiento@gmail.com**

**Se requiere asesora del hogar, para depto., de 1 persona, sector Cuatro Esquinas con Cisternas, experiencia en cocina, aseo, lavado y planchado, de lunes a sábado, desde las 07.00 am a 11.00 am hrs. Solicitar entrevista personal al email: infodent.eam@gmail.com o teléfono +569-77571422**

**Se requiere asistente dental con experiencia de 6 meses, proactiva, manejo de dentalink y gran capacidad de atención al paciente. Enviar curriculum indicando sus pretensiones de renta a Infodent. eam@gmail.com**

Vende productos natura por catálogo, excelente oportunidad para ser dueña de tu propio negocio sin inversión previa, ganar atractivos premios y comisiones, tener libertad de horario, recibir capacitación constante, además de contribuír con el medio ambiente. Requisitos no tener Dicom y ser mayor de 18 años F: 965624448

**Consulta Jurídica Gratis ¿embargado por deudas?, ¿Sobre endeudado? Evite el remate de sus bienes. Somos expertos en aplicar la "Nueva" Ley de Quiebra y en Defensa de Deudores. Fonos: (+569) 9820 8551 - (51 2) 319321. (Somos DDM Defensa Deudores Morosos)**

**¡¡Declárate en quiebra / Quiero mi quiebra!! Si estas embargado, desempleado, o ya no puedes seguir pagando tranquilamente tus deudas; Puedes acceder a este importante beneficio y así eliminar tus deudas y salir de "Dicom".- Fono (+569) 6320 8779: Llámenos; Oficinas en todo Chile. (Consulta gratis)**

**Consulta Jurídica Gratis: Estudio Jurídico "Abogados y Cia": Especialistas en Derecho de Familia, Laboral y Civil. (Divorcios, Alimentos, Cuidado Personal, Visitas, Despidos, Autodespidos, Cobranzas laborales, Indemnizaciones etc) .- fonos : (+569) 6320 8779. (Abogados con presencia nacional)**

**Empresa de Sondajes por expansion de sus actividades requiere contratar Prevencionista de Riesgos Sernageomin B Supervisores**

**DDH 2 años Experiencia Operador DDH 5 años de experiencia Ayudante DDH con 2 años de experiencia Mecanicos Hidrahulicos con conocimiento en equipos 40HH DG 1500 LF 90 Conductores y Operadores de Camion Aljibe y Camion Pluma con 2 años de experiencia Conductores de servicio 2 años experiencia Coordinadores y administrativos F: reclutamientospd@gmail.com**

Se necesita peluquera con experiencia. Dejar currículum calle Alcalde #463, Coquimbo.

Necesito maestro panadero con experiencia comprobada, responsable. Fono: F: 932281297

Necesito mecánico. Presentarse Larraín Alcalde 3021. F: 512-290968

**Agende de ventas ADT busca asesor comercial venta terreno. se ofrece sueldo base + comisiones y estabilidad laboral. Enviar CV a jherrera@govahe.cl F: Asesor Comercial ADT**

**Necesito señoritas buena presencia para trabajar como garzonas en Coquimbo Nigth Club. Buen sueldo. F: 955168364, 990420406**

Se necesita maestro amasandero serio y responsable, señorita dependiente y pastelera. Presentarse o enviar curriculum Balmaceda 3427-A. tere_lagriega@live.cl F: 989740495, 2486071, 2486616

**Programa de Intervención especializada necesita auxiliar de aseo, 15 horas semanales. Se ofrece sueldo imponible $123.360 a los interesados enviar currículum a: direccionpie.coquimbo@fundacioncreseres.cl**

Señoritas productora Agencia cafetería, univsersitarias menores 55. F: 983278301

**Se busca Asistente Dental (TONS) con experiencia demostrable en toma de radiografías intra y extraorales, y que posea licencia de operador radiológico, para cargo jornada completa en La Serena. Enviar CV con pretensiones de sueldo al correo F: seleccionton s@gmail.com**

**maestro de cocina con experiencia previa comprobable, enviar cv a F: jardinhuanhuali@gmail.com**

**Empresa de maquinaria requiere contratar conductores de camiones faeneros: Algibe, Petroleros, Camiones Plumas, Operadores de Camiones Pluma, Rigger, Operadores de Excavadoras, Cargadores Frontales, Operador Bulldozer mmorales@movatrans.cl F: contacto@sanrafaelinv.cl**

**Se necesitan 5 jóvenes vendedores entre 18 y 30 años para desempeñarse en retail salario base mas comisiones horario full time modalidad 5x2 producto lanzamiento ecológico con oportunidad de desarrollo dentro de la empresa. F: +56952048931**

### EMPLEO BUSCAN

Paramédico ofrece sus servicios, cuidado a domicilio, adultos mayores, postrados. F: 976307413

Busco práctica profesional en ingeniería en administración de empresa, mención RRHH. F: 952336036 Karina

Ingeniero Constructor +7 años de experiencia en obras de pavimentación serviu y conservaciones mop entre otras F: 992347374

## GENERALES

### VENDO

Vendo vitrina refrigerador $450.000 nueva. F: 944039250

Vendo máquina MIG Telwin 380 volt 500 amperes, $1.500.000. F: 9-33442912

Vendo comedor de madera, 8 sillas $120.000. F: 963411447

**Atención Comuna de Combarbalá. Se vende patente comercial de Restaurant Alcohol - Comida. Valor $10.000.000.- . Interesados contactar al F: 988226115 o al 998837051.**

Oferton para emprendimiento ropa europea $3.500.000. F: 996447744

**Lavapelos marca GAMA, de loza, sillón de cuero, estructura mecanica, $350000 F: 995409031**

**oferta por esta semana pastelones de piedra porotito $10.800 mt2 con transporte incluido y con diseño $14.800 mt2 solerillas oferta imperdible precio y calidad sin competencia ademas todo para decorar su jardin cuarzo jaspe piedra negra porotito conchuelas fulgent bolones enanos cuarzo para filtros pigmentos maicillo estabilizados piedra laja primera calidad precios y ventas por mayor y menor somos productores www.aydpastelones.cl 985966405 512296992 F: erasmo dinamarca aguirre**

**Vendo máquina revolvedora para 1 quintal marca Maigas $600.000; Cooler de 2 puertas $300.000. F: 966857451**

**Vendo derecho de llaves local comercial con amasandería, totalmente equipado con maquinarias, existencia de mercadería, funcionando, $4.500.000. F: 966857451**

Derecho a llaves de restaurante funcionando en pleno centro de Coquimbo, excelente rentabilidad y ubicación. F: 974853926

vendo colectivo toyota yaris 2018 $24.000.000 F: 983711904

### CAPACITACIÓN

Curso Básico Manejo Teléfonos Celulares adultos y adultos mayores Centro estudios F: +569-98734237

Matemática, Física, Química, Biología, Ciencias Naturales. 1° Básico a 4° Medio, desde la base, personalizado PSU Matemática y Ciencias. Centro de estudio F: +569-98734237

**Curso Podología Clínica 1.000 horas, certificado por Ministerio Salud. Capacita Asociados. Infante 491. F: 512-488907**

**Curso Asistente Dental autorizado por resolución Ministerio Salud, 1.600 horas. Capacita Asociados. Infante 491. F: 512-488907**

PSU Matemáticas y Ciencias. Inicio marzo Centro Estudios. Inscripciones abiertas. F: +56998734237

### COMPRO

Antigüedades Compra y Venta: Muebles relojes pinturas monedas lámparas libros discos fichas pianos joyas Reparaciones muebles F: 964948190, 512210417

### MASCOTAS

Vendo cachorros Fox Terrier hembra y macho. F: 991544377, 936433397

Adistreamiento K9 todas las razas buen trato obediencia paseo defensa trabajo a domicilio. F: 95036926, 96528414

### COMPUTACIÓN

Computación Básica Adultos y Adultos Mayores. Centro estudios F: +569-98734237

### SERVICIOS

**¡Defiéndase! ¡Protéjase! No se deje embaucar. No pague más deudas injustas ni intereses usureros. ¡Limpiamos Dicom y deudas castigadas. ¿Amenazado de embargo? ¡Lo defendemos! Damos solución a embargos y remates. Consulta gratis. Informe y diagnóstico inmediato. Facilidades de pago. Estacionamiento gratis F: 512-638175, 512-406311, 996341574**

Construimos casas cabañas ampliaciones remodelación metalcom electricidad, rapidez seriedad. F: 968695088

Arriendo Gabinete estético $10.000 x atención con horarios. F: 993839775

Masoterapia: tto de colon, masajes para parálisis facial (bell), lesiones deportivas, relajación, descontracturante, anti estrés, limpieza facial, manicura, pedicura, depilación dama varón, DLM, post operatorio. F: 993839775

Construcciones EB Ltda. Ampliación casas radier pisos techumbre Garantía y seriedad F: 974409505

**Ex-ADT** Alarmas aviso celulares, citófonos, portones automáticos, cámaras, cercos eléctricos


AAC REMATES

**REMATE** SABADO 15 DE FEBRERO DE 2020, A LAS 11 HRS.
ALDUNATE Nº 641 INTERIOR COQUIMBO

**LIQUIDACION CONCURSAL VOLUNTARIA, ORDENADO POR LIQUIDADOR.**- Señor, Marcelo Cabrera Callejas, en causa : Juzgado de Letras y Garantía de Freirina, Rol C-188-2019, "Benito del Carmen Espinoza Pérez".-

**CAMIONETA CHEVROLET D MAX II 4WD 2.5 DIESEL, AÑO 2016, HVWY.12-2.- MÍNIMO $3.250.000.-**

**CAUSA JUDICIAL:** Ordenadas por, 1º Juzgado de Letras de Coquimbo, Rol C-1684-2018

**CAMIONETA SSANGYONG ACTYON SPORT 4X4 2.0 DIESEL AÑO 2010, CKCF.61-2**

**CAMIONETA ZK GRAND TIGER 2.2 AÑO 2013, FRLS.10-K**

**EXHIBICIÓN:** Viernes 14 de febrero 9,30 a 13.- y 15,30 a 18 horas, camionetas en estacionamiento Christiansen (sector Panul), comisiones 7% y 10% más IVA. Garantía lote a lote, cheques y transacciones consultas anticipadas, Boletas y facturas de inmediato.

E. ALFONSO ARANDA CAÑAS. RNM N° 505 Y MARTILLERO CONCURSAL
FONO 51 2 322000

F: 996823952

Instalador Eléctrico Autorizado SEC, realiza TE-1, empalmes, proyectos F: 992496817

retiro basura cachureos y ramas F: 950066742

**Estudio jurídico. Especialidad en derecho laboral y familia. Despidos injustificados, autodespido, nulidad del despido, indemnizaciones, divorcios, alimentos, visitas, etc. Primera consulta gratis. F: 512-751445, 984178821, 996493415**

**Consulta Jurídica Gratis ¿Embargado por deudas?, ¿Sobre endeudado? Evite el remate de sus bienes. Somos expertos en aplicar la "Nueva" Ley de Quiebra y en Defensa de Deudores. Fonos: (+569) 9820 8551 (51 2) 319321. (Somos DDM Defensa Deudores Morosos) F: .**

Fosas sépticas. Instalación, sistema moderno, rapidez, seriedad F: 944738589

***OGS*** ofrece servicios de construcción, remodelaciones, techumbres, pinturas, pisos, gasfiteria. Emergencias F: 998739123

**Hogar ofrece cupo adulto mayor, demencia senil, postrados, alzheimer, otras patologías, La Serena F: 512-225169**

Realizamos trabajos en construcción en general, pintura, piso flotante. F: 963498884

**Instalador Eléctrico Autorizado SEC, ejecuta TE-1, planos, empalmes monofásicos, trifásicos, postaciones, subestaciones, trabajos y proyectos myvconexiones.eirl@gmail.com F: 999559379, 512-256872**

**La confianza se basa en el control. Evite malos resultados. ASP Auditores Consultores F: 996341574, 512-406311**

Calefont de todo tipo, reparaciones, detección de fugas, gasfiteria, tecnico autorizado F: +56 9 92646323

**¡Defiéndase! ¡No se permita tocar fondo! No deje pasar los días sin soluciones. ¿Amenazado de embargo y remate? No se deje intimidar. Proveemos defensa ante bancos y grandes tiendas. Consulta Gratuita. Facilidades de pago F: 512-638175, 512-406311, 996341574**

Se realiza masaje cuerpo completo incluye aromaterapia. F: +56941106006

**Consulta Jurídica Gratis: Estudio Jurídico "Abogados y Cia": Especialistas en Derecho de Familia, Laboral y Civil. (Divorcios, Alimentos, Cuidado Personal, Visitas, Despidos, Autodespidos, Cobranzas laborales, Indemnizaciones etc) .- fonos : (+569) 6320 8779. (Abogados con presencia nacional) F: .**

**¡¡Declárate en quiebra / Quiero mi quiebra!! Si estas embargado, desempleado, o ya no puedes seguir pagando tranquilamente tus deudas; Puedes acceder a este importante beneficio y así eliminar tus deudas y salir de "Dicom". Fono (+569) 6320 8779: Llamenos; Oficinas en todo Chile . (Consulta gratis) F: .**

### VARIOS

Vendo concentrador de oxigeno Yuwell 8F-5AW. F: 934411241

**Asociación Gremial Artesanas Solares de Villaseca cita a reunión el día sábado 15 febrero a las 19:00 horas. F: .**

**Deportes quemadores grasa laboratorio Dragon Pharma Helios 100% efectividad. Ver google. F: 932690042**

**Hombre de 50 desea conocer mujer de 40 a 45 con fines serios. F: 975430906**

Varón desea conocer dama 35 a 40 años. F: 992586459

**arriendo 4 espacios comerciales rusticos de 9 mts2 a orillas ruta 5 a 300 mts desde 4 esquinas para emprendedores o artesanos. $120.000 consultas +56993262157 F: +56993262157**

## SÓLO MAYORES

**Linda gordita XXL, $10.000 momento, full greco. F: 947302540**

Milf 58 años, colombiana, todo completito. F: 959877281

Lolitas, maduras, amorosas para ti. F: 936362607

Momento express con colita. F: 920385641

Mónica chilena 35 años exquisita masajista scort, central F: 986693563

Fantasías tríos swinger masaje dotado, Matías. F: 973241417

Aimee chilena, blanquita rica apretadita, exquisita, sexo oral, voluptuosa colita. Domicilios, moteles. F: +56920419560

Besadora golosita, sin límites. F: 972590098

*** Rocío * hermosa, sensuales, pechos vip domicilios y moteles F: 938841249**

10.000 cariñosa juguetona complaciente amable. F: 948879312

### MAYORES REQUIEREN

**Se necesita señoritas para privado, con alojamiento. F: +56958682227**

## LEGALES

### REMATE JUDICIAL

En causa "BANCO DE CREDITO E INVERSIONES con BAEZA MOLINA Y COMPANIA LIMITADA", ROL C-3742-2017, se rematará el 14 de febrero de 2020 a las 8:30 horas en Secretaría del Primer Juzgado de La Serena, inmueble, como unidad, que corresponde a DEPARTAMENTO N°52 del 5° piso del block K, BODEGA N°62 del block K y el uso y goce del estacionamiento n°75, todos del condominio tipo a "Lomas de San Joaquín", con acceso por avenida Gabriela mistral, La Serena, inscrito a fs.4750 N°3238 del Registro de Propiedad del Conservador de Bienes Raíces de La Serena del año 2012. Mínimum posturas $47.384.485. Interesados deberán presentar vale vista a la orden del tribunal por el equivalente al 10% del mínimun fijado para la subasta. Demás condiciones señaladas en la causa. SECRETARIA

### EXTRACTO REMATE

En causa Rol Nº 157-2018, caratulada "BANCO DEL ESTADO DE CHILE con CRUZ HINOJOSA EVELYN DE LAS MERCEDES", seguida ante el Primer Juzgado de Letras de La Serena, se designó día 26 de Febrero de 2020, a las 08:30 horas, objeto llevar a efecto remate sobre los derechos que la demandada tiene sobre el inmueble, consistente en Lote o Parcela Nº 87, resultante de la subdivisión del Lote Nº 21 que a su vez resulto de la Tercera segregación de la Estancia de Los Choros, Comuna, La Higuera, inscrito a nombre del demandado a Fs. 2223 N° 2048 del Registro de Propiedad de 2005del Conservador de Bienes Raíces de La Serena, El Mínimo de la subasta será la suma de $6.665.520, que corresponde al valor de tasación fijado por el perito designado en autos, precio que se pagará íntegramente y al contado a más tardar dentro de los cinco días siguientes al de la fecha de la subasta, mediante consignación en la cuenta corriente del tribunal y a su orden. Postores deberán rendir caución equivalente al 10% del mínimo para las posturas vale vista del Banco del Estado de Chile a la orden del Tribunal. Mayores antecedentes Secretario del Tribunal. INGRID EBNER ROJAS SECRETARIA TITULAR

### EXTRACTO REMATE

En causa Rol Nº 3711-2017, caratulada "BANCO DEL ESTADO DE CHILE con VIVANCO ORREGO LUIS RODRIGO", seguida ante el Tercer Juzgado de Letras de La Serena, se designó día 25 de Febrero de 2020, a las 08:30 horas, objeto llevar a efecto remate del inmueble perteneciente al demandado, consistente en Huerto Nº 17, sector Alfalfares, Comuna, La Serena, inscrito a nombre del demandado a Fs. 10909 N° 7894 del Registro de Propiedad de 2012 del Conservador de Bienes Raíces de La Serena, Rol de Avalúo N° 474-58. El Mínimo de la subasta será la suma de $25.790.885, precio que se pagará íntegramente y al contado a más tardar dentro de los cinco días siguientes al de la fecha de la subasta, mediante consignación en la cuenta corriente del tribunal y a su orden. Postores deberán rendir caución equivalente al 10% del mínimo para las posturas vale vista del Banco del Estado de Chile a la orden del Tribunal. Mayores antecedentes Secretario del Tribunal. CARMEN GODOY ARREDONDO SECRETARIO SUGROGANTE

### AVISO DE REMATE

El 3º Juzgado de La Serena, ubicado en Los Carrera 420, rematará el 27 de febrero de 2020 a las 10:30 horas, el inmueble consistente en Departamento N° 306, tercer piso, Edificio C, y el derecho de uso y goce exclusivo del Estacionamiento N° 28 guión C, Condominio El Bosque, acceso por calle Río de la Laguna N° 1.353, Coquimbo. Se comprenden los derechos en los bienes comunes del condominio en conformidad a la ley y Reglamento de Copropiedad. Inscrito a fojas 9.942, nº 5.613, del Registro de Propiedad del CBR de Coquimbo del año 2010. Rol de avalúo nº 3001-198 de Coquimbo. Mínimo para subastar 477,249 UF (equivalentes al 02 de octubre del 2019 a la cantidad de $13.387.918.) que corresponde a la deuda hipotecaria, más las costas del juicio por $576.620. Garantía: Los interesados deberán presentar vale vista del Banco del Estado de Chile a la orden del Tribunal, por el 10% del mínimo, esto es 47,7249 UF. Demás condiciones autos caratulados "BANCO ESTADO CON PIZARRO" Rol 1566-2019, del tribunal citado.

### EXTRACTOS

En causa Rol C-4415-2016, caratulada "BANCO DE CHILE con GARCIA", seguida ante el 1º Juzgado de Letras de la ciudad de La Serena, se designó el día 24 de febrero de 2020, a las 08:30 horas, para llevar a efecto remate de la nuda propiedad del inmueble consistente en "Departamento número 601 del sexto piso, y de la bodega 109 del primer piso, ambos del conjunto habitacional denominado CONDOMINIO LAGUNAS DEL MAR-LOTE C, edificio C UNO, ubicado en Avenida Pacifico, número 741, La Serena y el derecho de uso y goce exclusivo del estacionamiento de superficie Nº 41, del mismo condominio, se comprende además los derechos de dominio, uso y goce en el terreno y en los demás bienes comunes de toda la edificación en la forma y proporción establecida en la Ley número 19.537 y en el reglamento de Copropiedad del Condominio, el cual se encuentra inscrito a fojas 4.177, número 2316, del Registro de Hipotecas y Gravámenes del Conservador de Bienes Raíces de la ciudad de La Serena correspondientes al año 2013". El inmueble se encuentra inscrito a fojas 11.864 número 8.867, en el Registro de Propiedad del Conservador de Bienes Raíces de la Ciudad de La Serena, correspondiente al año 2013. Roles de avalúo: Departamento N° 4300-817; bodega Nº 4300-735, ambos de la comuna de La Serena. El mínimo de la subasta será la suma de $95.943.984, de acuerdo con la tasación fijada por el tribunal en resolución de fecha 09 de septiembre del año 2019, cuaderno de apremio; pagaderos dentro de 5 días al contado. Interesados para caucionar seriedad de ofertas deben acompañar vale vista a la orden del Tribunal o endosado a la orden de este, de al menos el 10% del valor mínimo de la subasta. Mayores antecedentes secretaría del Tribunal. MONICA ABALOS DIAZ SECRETARIA SUBROGANTE

### REMATES

Ante 3° Juzgado de Letras de La Serena, Los Carrera N° 420, 1° Piso, causa Rol N° C-3039-2019, juicio especial hipotecario, caratulado "ITAÚ CORPBANCA S.A. con LEON", se rematará el día 3 de marzo de 2020, a las 09:30 horas, inmueble consistente en sitio y casa ubicado en calle Lenga N° 1983, La Serena, que corresponde al Sitio N° 5, de la Manzana E, Etapa Dos, del Conjunto Habitacional denominado "Arboleda La Serena", inscrito a nombre del ejecutado Rafael León Ayma a fojas 6355 N° 4525 del Registro de Propiedad del Conservador de Bienes Raíces de La Serena, correspondiente al año 2014. Rol avalúo 2483-227 de la comuna de La Serena. Mínimo subasta 2.699,3020 Unidades de Fomento, equivalentes al 13 de agosto de 2019 a $75.474.185, más costas de la causa. Precio deberá pagarse de contado dentro de quinto día hábil de firmada el acta de remate. Interesados en tomar parte deberán presentar vale vista emitido por Banco Estado de Chile a la orden del tribunal, por valor equivalente al 10% del mínimo de la subasta. Demás antecedentes en expediente. La Serena, 20 ENERO 2020. ERICK BARRIOS RIQUELME SECRETARIO (S)

### AVISO DE REMATE

Vigésimo Quinto Juzgado Civil de Santiago, ubicado en Huérfanos 1409, piso 9, comuna de Santiago, ordenó el remate para el día 26 de febrero de 2020, en juicio ejecutivo caratulado "RABOBANK CHILE con ASESORÍA AGRONÓMICA ELQUI LIMITADA", Rol C-260-2013, sobre el derecho de aprovechamiento de agua referente al uso de 6 acciones provenientes del Canal Lechuza Tercera del Río Turbio, inscrito a fojas 339 N° 339 del Registro de Propiedad de Aguas del año 2005 del Conservador de Bienes Raíces de Vicuña, mínimo de la subasta $7.000.000.-. Precio de la subasta pagadero dentro de quinto día hábil a la fecha de remate, mediante depósito en la cuenta corriente del Tribunal, y a su orden. Interesados deberán acompañar vale vista bancario a la orden del tribunal por el equivalente al 10% del mínimo de la subasta como garantía. El ejecutante podrá adjudicarse el bien con cargo a sus créditos, sin necesidad de depositar caución ni precio. El subastador designará domicilio dentro del radio urbano del Tribunal. Asimismo, deberá suscribir la escritura pública de adjudicación en el plazo de 40 días hábiles contados desde la fecha de la subasta. Bases y demás antecedentes en la Secretaría del Tribunal. La

Secretaría.

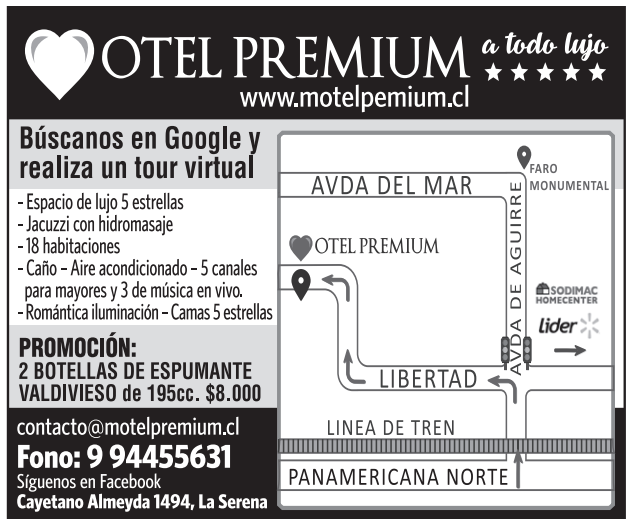

# EL COMPLEMENTO PERFECTO

Suscríbete a El Día y tendrás el diario los 363 días del año en tu domicilio, una suscripción digital, 15 avisos económicos, entradas para Avant Premiere y tres tarjetas del Club.

**POR SÓLO**
**$87.000**
**ANUAL**

**¡SUSCRÍBETE AHORA!**
**y te regalaremos un vino Oveja Negra.**

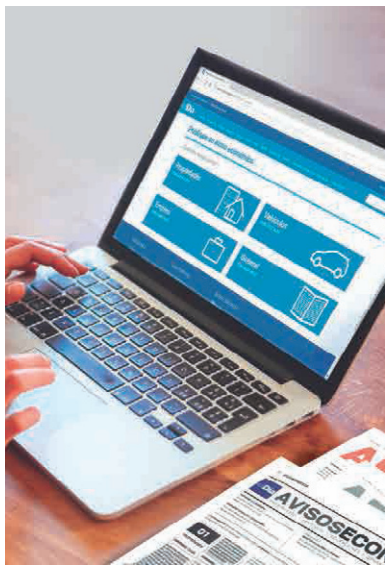

*Consulte valores adicionales por revista.*

## FORMAS DE PAGO:

VISA · MasterCard · MAGNA · Diners Club INTERNATIONAL · Red compra

51-2200489 · 51-2200400 · +569 62061632

clubdelectores@eldia.la

Club de Lectores | elDía

Sólo con facilidades de pago mencionadas. Suscripción sujeta a factibilidad de servicio de reparto en la dirección solicitada. Puede visitar las siguientes sucursales: Casa matriz, Brasil 431, La Serena. Calle Miguel Aguirre 109, Ovalle. Suscripción sujeta a factibilidad de reparto en el domicilio solicitado. *Valor no incluye revistas. Consulta por los beneficios de ser suscriptor en:
**www.clubdelectores.diarioeldia.cl**

SU PROPAGACIÓN ES MUY RÁPIDA

# ¿Qué podemos hacer frente al Coronavirus?

El 2019-nCOV se ha demostrado que se propaga de persona a persona por lo que las autoridades mundiales están en alerta pues implica una vía de rápida propagación. CEDIDA

Solo en China se han confirmado más de 20.000 contagiados, de los cuales han fallecido al menos 425 y otros 512 han sido reportados como curados de la enfermedad.

**POR: USACH**

Un virus es una partícula infecciosa creada biológicamente para sobrevivir adueñándose de las células del huésped, utilizando su maquinaria para producir más partículas infecciosas.

El Coronavirus de Asia; 2019-nCOV, se identificó por primera vez en el mercado de la ciudad china de Wuhan, y pertenece a la misma familia del virus que provoca el SARS (Síndrome Respiratorio Agudo Severo) y el MERS-CoV (Síndrome Respiratorio de Oriente Medio), siendo el responsable de la Neumonía de Wuhan.

El virus está en 25 provincias de China y hay casos en Taiwán, Tailandia, Corea del Sur y Estados Unidos. En Latinoamérica hay sospechas de afectados en Colombia y Brasil. En Chile no se han reportados casos. Sin embargo, el llamado es a cuidarse, a mantener el lavado de manos y recurrir al médico en caso de complicaciones por los síntomas.

No hay evidencia de cómo surgió, pero las investigaciones sugieren que los animales salvajes vendidos en el mercado pueden ser el origen.

William Zabala Fernández, PhD y Doctor en Medicina Molecular de la USACH, explica que los virus experimentan evolución y selección natural, esto quiere decir que sufren mutaciones o modificaciones en su ADN que les permiten asegurar su supervivencia adaptándose al medio.

Entre estas mutaciones, está la capacidad de infectar huéspedes nuevos o diferentes y pasar de animales a humanos. Los coronavirus humanos causan enfermedades levas a moderas, aunque, algunas variantes genéticas como el SARS-CoV y MERS-CoV, causan cuadros más graves.

Zabala detalla que los síntomas asemejan al resfriado común; fiebre, tos, dificultad para respirar, dolor muscular y neumonía. Si bien en la actualidad aun no existe vacuna contra el Coronavirus, sí hay medidas simples para protegernos y reducir el contagio.

Entre estas, está lavarse las manos por 20 segundos frecuentemente, evitar tocarse los ojos, nariz o boca sin haberse lavado las manos, y evitar el contacto con personas probablemente infectadas.

LABORATORIO CLÍNICO
DRA. GLORIA CANOVAS
Director Técnico, Exámenes Clínicos Completos
Equipos y Técnicas Certificadas y Optimizadas
Bonos Electrónicos: FONASA e Isapres
Sala de Toma de Muestras
LA SERENA LABORATORIO CENTRAL
Edo. de la Barra 260, Fono 2 225236 – Fax 225263.
DENTIMED Balmaceda 985, Of.208. Fono 2 211496
www.laboratoriodracanovas.cl
Domicilios - Urgencias

DR. PATRICIO MELENDEZ CARDOSO
GERIATRIA – GERONTOLOGIA
PROBLEMAS DE MEMORIA
ALTERACIONES DEL COMPORTAMIENTO
DOLORES ARTICULARES
ENFERMEDADES AGUDAS Y CRÓNICAS
MEDICINA PREVENTIVA
HIPERTENSIÓN - DIABETES
CERTIFICADO DE LUCIDEZ
CERTIFICADO DE INTERDICCIÓN.
DOMICILIOS
ENGLISH SPOKEN
ATENCIÓN POR FONASA - PARTICULARES
CONSULTA: BALMACEDA 432 OF. 6-B - GALERIA PATIO COLONIAL - LA SERENA
963515321 / 51- 2217675 (lunes a viernes 10 a 19 hrs.) +56963515321

MOLESTIAS GENERALIZADAS EN EL SISTEMA MUSCULO ESQUELÉTICO

# Fibromialgia, un dolor invisible

Para que una persona sea diagnosticada con fibromialgia los síntomas tienen que haberse prolongado por más de tres meses ininterrumpidamente y, por supuesto, se deben haber descartado otras patologías.

**La fibromialgia no lleva a deformidad, ni discapacidad física, sino que está asociada a una mala calidad de vida, por lo que es muy importante tratarla y controlarla.**

**POR: CLÍNICA ALEMANA**

Se trata de un cuadro caracterizado básicamente por dolor generalizado en el sistema músculo esquelético. Otros síntomas frecuentes que aparecen son el sueño no reparador, déficit de memoria, fatiga y otros síntomas de la esfera psicosomática, como cefalea tensional, bruxismo, colon irritable, vejiga irritable, mareos, sequedad bucal y ocular, e hipotensión ortostática (que puede producir mareos), entre otros.

En más de la mitad de los casos la fibromialgia presenta, además, alguna patología psiquiátrica asociada, como depresión, ansiedad, crisis de pánico o estrés postraumático.

La intensidad de los síntomas es muy variable, y depende de cada persona. Incluso en un mismo paciente este cuadro puede ser muy variable en el tiempo. Frecuentemente los síntomas se presentan o exacerban en los períodos de estrés y disminuyen cuando las personas están más tranquilas.

Para desarrollar un cuadro de fibromialgia hay que tener una predisposición biológica (por ejemplo, ser mujer entre 30 y 60 años o tener antecedentes familiares) a lo que se agrega un estresor físico (como una infección viral) o psíquico (por ejemplo, un conflicto emocional importante).

El dolor en estos casos no se origina en los sitios donde se percibe, sino que se trata de una interpretación exagerada por parte del sistema nervioso central (cerebro) de los impulsos que llegan desde el cuerpo.

## DIAGNÓSTICO DE FIBROMIALGIA

Dado que no presenta síntomas visibles ante el resto, suele ser un trastorno que quienes rodean al paciente no comprenden. Por eso es que habitualmente las mujeres que la padecen llevan sus dolencias de manera silenciosa.

En este caso los exámenes de sangre y las imágenes que se toman de las zonas en que hay dolor son normales.

## FÁRMACOS, AYUDA PSICOLÓGICA Y ACTIVIDAD FÍSICA

Una condición diferente requiere un enfoque terapéutico diferente. Y como la fibromialgia no se trata de una enfermedad clásica, el tratamiento debe contemplar una mirada integral, entregada por un equipo multidisciplinario que acompañe al paciente.

Habitualmente el diagnóstico está a cargo de un reumatólogo, quien una vez que confirma que se trata de fibromialgia debe explicar, educar y tranquilizar a la paciente respecto de su condición. Este rol también lo pueden asumir médicos generales, internistas, neurólogos o fisiatras. También es el médico el encargado de indicar y controlar los fármacos que se utilizan en para esta condición.

En caso de que haya una patología psiquiátrica asociada, es importante incluir en el equipo a un psiquiatra que apoye al paciente. Además, la psicoterapia, la enseñanza del autocuidado y los ejercicios son tan importantes como el tratamiento farmacológico.

Así, los mejores resultados terapéuticos se logran cuando se combinan todas estas terapias.

LA CAUSA MÁS COMÚN ES LA INFECCIOSA

# Ganglios linfáticos: ¿Qué es este bulto que tengo en el cuello?

**El sistema inmune es el encargado de defendernos de los virus, bacterias y otros agentes causantes de enfermedades. A él pertenecen unas pequeñas estructuras ovaladas llamadas ganglios linfáticos que contienen diferentes células que ayudan a nuestro cuerpo a combatir las enfermedades infecciosas.**

**POR: EFE SALUD**

"Los ganglios linfáticos ejercen un papel primordial en la competición de nuestro organismo frente a los agentes patógenos como microbios, células cancerosas y sustancias extrañas, que son filtrados y atrapados en ellos para que no puedan llegar a otras partes de nuestro organismo", explica Francisco Gallardo Chamizo, doctor en Investigación Biomédica perteneciente al Cuerpo Militar de Sanidad de las Fuerzas Armadas Españolas.

Destacan los linfocitos (glóbulos blancos) y los macrófagos. "Algunos de sus linfocitos son células productoras de inmunoglobulinas, unas proteínas esenciales para la defensa contra patógenos. Por otra parte, los macrófagos son células que fagocitan los agentes infecciosos, es decir, que engullen a virus y bacterias", señala.

El especialista aclara que tenemos cientos de ganglios linfáticos distribuidos por todo el cuerpo. No obstante, hay regiones en las que se concentran, como el cuello, bajo el mentón, en las axilas, el pecho, detrás de los oídos, en el abdomen y en las ingles.

"Se suelen ubicar en grupos y se conectan entre ellos mediante vasos linfáticos, de forma que cada grupo de ganglios se ocupa del drenaje de una zona determinada del cuerpo. Según la región en la que se encuentren los ganglios inflamados y dependiendo de si estos son visibles o palpables, el médico podrá valorar la existencia de ciertas enfermedades asociadas", apunta.

## ALGO NO VA BIEN EN EL CUERPO

"La última vez que te resfriaste, ¿tuviste dolor de garganta y notaste unos bultitos en el cuello? Estos bultos son ganglios linfáticos. Se hincharon porque en su interior es donde las células inmunitarias luchan contra el virus del resfriado, cerca de la nariz y de la boca, que es por donde entró", indica la Sociedad Española de Inmunología.

El doctor Gallardo comenta que la inflamación de los ganglios linfáticos, que en medicina se conoce como linfadenopatía, se produce cuando algo no va bien en el cuerpo, de manera que se da ante múltiples enfermedades y no es un síntoma específico de ninguna dolencia.

"La inflamación de los ganglios linfáticos es consecuencia del esfuerzo de las células de dichos ganglios frente a las diversas enfermedades e infecciones", aclara.

En este sentido, manifiesta que la causa más común de inflamación de ganglios linfáticos es la infecciosa y, en concreto, las infecciones de tipo viral, por ejemplo, el catarro común.

Pero también pueden inflamarse debido a otras infecciones como "sarampión, amigdalitis, gingivitis, úlceras bucales, dientes impactados o abscesos dentales, infección de oído, mononucleosis, VIH, sífilis, faringitis estreptocócica o tuberculosis", enumera.

"Otra causa menos común de inflamación de ganglios linfáticos es el cáncer. Algunos tipos de cáncer en los que se puede producir son los linfomas, leucemias y aquellos cánceres que produzcan metástasis en los ganglios linfáticos, es decir, que se propaguen a los ganglios linfáticos desde otra parte de nuestro cuerpo", precisa.

Por otro lado, "existen ciertos trastornos del sistema inmunitario que producen una inflamación de nuestros ganglios linfáticos, como en el caso del lupus y la artritis reumatoide", señala.

Además, aunque es menos probable, "pueden inflamarse por el consumo de ciertos medicamentos como la fenitoína, los utilizados contra la malaria o la vacuna antitifoidea", asevera el especialista.

"La inflamación de los ganglios linfáticos puede venir acompañada de dolor de garganta, fiebre y mucosidad en el caso de ocurrir, por ejemplo, debido a una infección respiratoria. Si la causa es una infección general como la mononucleosis, el lupus, la artritis reumatoide o el VIH, podríamos observar una inflamación generalizada de estos localizados en diferentes partes del cuerpo. En estos casos, además de la inflamación, podría haber fiebre alta y sudoraciones nocturnas", precisa.

Sin embargo, el facultativo subraya que hay que consultar con un médico si la inflamación viene acompañada de alguna de estas circunstancias:

- Desconocemos el motivo de dicha inflamación.
- Hay fiebre persistente y elevada.
- Se da junto a sudoración nocturna.
- Si se acompaña de una significativa pérdida de peso.
- Si los ganglios son de consistencia pétrea e irregular.
- Si los ganglios no se mueven a la palpación.
- Si los ganglios presentan coloración roja.
- Si continúan creciendo durante más de dos semanas.
- En el caso de los niños, cuando son de un tamaño superior a un centímetro.

PUEDE DESCONECTARSE TEMPORALMENTE

# ¿Cómo utilizar la bomba de insulina durante el verano?

**Para esta época del año, donde las piscinas y las idas a la playa son el panorama de todo niño, muchas son las dudas que pueden surgir respecto al uso de la bomba de insulina. Acá te dejamos algunos consejos sobre su uso.**

**POR: CLÍNICA LAS CONDES**

El uso de la bomba de insulina puede ser todo un desafío durante estos meses, ya que el calor extremo y, la tentación de la piscina y la playa, producen que los niños quieran disfrutar y capear las altas temperaturas.

La doctora Rossana Román, endocrinóloga infantil del Centro de Diabetes Infantil de Clínica Las Condes, nos entrega algunas recomendaciones:

La bomba de insulina se puede suspender por un período de dos horas durante alguna actividad acuática o deportiva.

Si la bomba molesta para el uso de piscina recreativa, se recomienda tomar la glicemia cada 2 horas y reconectar la bomba de insulina para aplicar pequeños bolos de corrección a los que se les puede sumar la dosis de insulina basal que se ha omitido durante el periodo de desconexión.

Si existe una actividad que dura todo el día donde la bomba es incómoda como un parque acuático, por ejemplo, se puede desconectar por 12 horas o más, usando el equivalente de insulina basal omitida como inyecciones con lápiz de insulina ultrarápida cada 4 horas.

Si el niño se saca el dispositivo hay que guardarlo en un lugar seguro, fresco y seco, evitando golpes, arena y que la insulina del reservorio se descomponga por el calor.

Si el niño tiene puesto un sensor y es muy activo en el agua, el transmisor se puede proteger con un vendaje elástico para evitar que se despegue y se pierda.

A pesar de que existan "bolsas impermeables" para que los pacientes puedan guardar sus bombas sin tener la preocupación de que les vaya a entrar agua, de todas formas, se les recomienda que se desconecten de la bomba, ya que han existido casos en donde las bombas de insulina han dejado de funcionar debido a que les entra agua.

Por otro lado, cuando se vayan a desconectar de la bomba de insulina, es importante también que, en la zona de inserción de la cánula, se pongan el tapón que viene en el kit de inicio, para evitar que le entre agua, sales, cloro, etc.

En el caso de la diabetes mellitus tipo 1 inestable y severa es el tratamiento con infusor subcutáneo continuo de insulina (bomba de insulina) con sensor junto a sus insumos, además de los recambios, renovaciones o mantenciones del dispositivo necesarias durante el periodo de tratamiento.

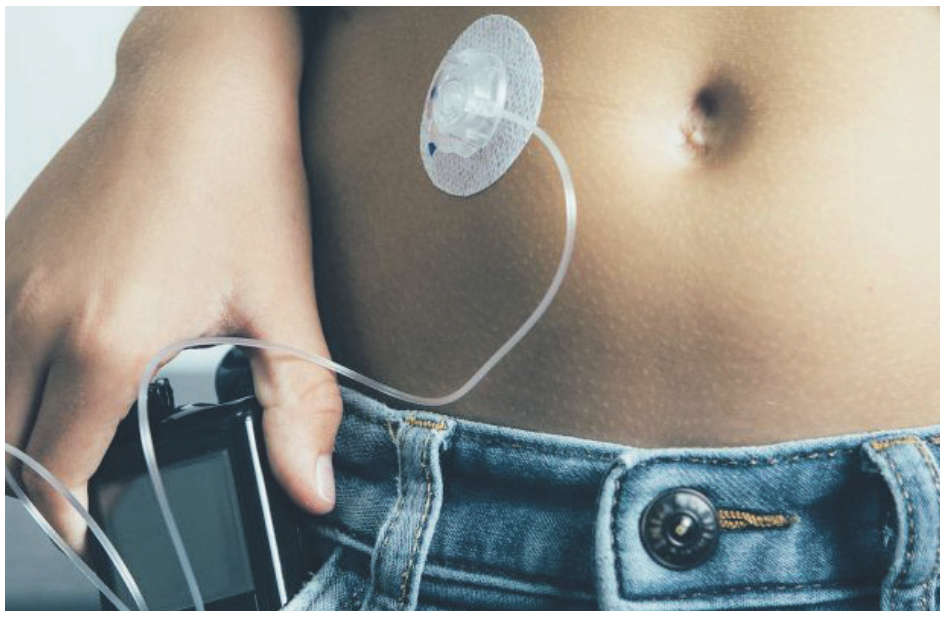

**La bomba de insulina es un beneficio de La Ley Ricarte Soto, el cual es un sistema de protección financiera para diagnósticos y tratamientos de alto costo.**

ODONTOLOGÍA AVANZADA
sonrie

ATENCIÓN ESPECIAL AL ADULTO MAYOR
Financiamiento directo en tratamientos.

Dentaduras completas en base a 2 implantes.
Reconstrucción de hueso para implantes.
Frenillos con controles cada 2 meses.
(Para todas las edades)
Tratamiento de conductos en 1 sesión
Extracciones dentales sin dolor
Tapaduras del color y forma del diente

hasta 24 CUOTAS sin pie y sin intereses

Coquimbo: Aldunate 1459 of. 05
Fono: 51 2 549136 Celular y Whatsapp: +56944263119
La Serena: Amunategui 489 of. 305 (3er piso)
Fono: 51 2 350720 Celular y Whatsapp: +56944263120
Ovalle: Benavente 1075
centro comercial Open Plaza Ovalle, local 2140.

tus VARICES tienen SOLUCIÓN

Dr. Javier Fernández Dodds
CERTIFICACIÓN MÉDICA Y TECNOLOGÍA
CIRUGÍA VASCULAR Y ENDOVASCULAR - UNIVERSIDAD DE CHILE

EXPERIENCIA EN ENFERMEDADES ARTERIALES Y VENOSAS
VÁRICES - TROMBOSIS

ESTUDIOS DIAGNÓSTICOS POR IMÁGENES
ECO DOPPLER VENOSO

SOLICITAR HORA EN NUESTROS CENTROS
LA SERENA - SANTIAGO

AGENDAR HORA FEBRERO 2020:
- JUEVES 27
- VIERNES 28
- SÁBADO 29

56 9 44374327

56 9 44 374327
( directo o vía whatsapp )
www.vascularholley.cl
clinicavascularholley@gmail.com

CONACEM SUPERINTENDENCIA DE SALUD UNIVERSIDAD DE CHILE