

REFUERZO

Jaime "pajarito" Valdés se suma a las filas de Club Deportes La Serena

58-59



ALARMA EN EL CENTRO SERENENSE

INCENDIO EN JUZGADO DEL TRABAJO



HUGO ZEPEDA

Dos voluntarios de Bomberos resultaron lesionados en medio de los trabajos para controlar las llamas que por momentos amenazaron con propagarse a los locales colindantes. **4 a 8**

MINISTRO FIJARÁ UNA NUEVA FECHA

EX OBISPO COX SE DESCOMPENSA Y SUSPENDEN CAREO CON LAS VÍCTIMAS DE ABUSO SEXUAL

El exarzobispo de La Serena, se presentó ayer a un interrogatorio, y, según su abogado, habría estado dispuesto a enfrentar a sus víctimas, sin embargo, sufrió un problema de salud físico que le impidió realizar el procedimiento.

12-13

MINISTRO ANTONIO WALKER:

"TENEMOS QUE ABORDAR EL TEMA DEL AGUA DE MANERA ESTRUCTURAL"

El secretario de Estado reconoció que situación generada por escasez hídrica e es crítica e insistió que es necesario "modificar" el Código de Aguas para evitar la especulación con los derechos de aprovechamiento de agua. **15-16**

EN EL CENTRO DE LA SERENA

DISMINUYEN VENDEDORES AMBULANTES

Entraron en operación las 15 personas contratadas por el municipio destinadas para el control de s informales. **10**



LAUTARO CARRONA

EL BARÓMETRO



De reyes y príncipes

Si lo hizo el rey de España en el 2007, tenía que hacerlo uno de “los príncipes” locales. El diputado Matías Walker (DC) tuvo un tenso momento con su par de la UDI, Juan Antonio Coloma junior cuando -tal como lo hiciera el monarca de la madre patria aquella vez que “invitó” a guardar silencio a Hugo Chávez- llamara al orden al gremialista. “Diputado Coloma, cállese”, dijo en modo #Mesacasteloschorosdelcanasto, lo que por supuesto no le agradó mucho al emplazado, quien siguió hablando sin respetar los tiempos de la comisión de constitución que preside el falangista, de quien dicen, tiene la sangre azul, y

no precisamente por ser da “la U”.

Pese a que fueron más las felicitaciones y aplausos, Walker, es de los que piensan que lo Cortés no quita lo valiente y se disculpó. Coloma, por su parte, aceptó a medias la petición de perdón. El daño ya estaba hecho, y su cara ya era protagonista de los “hacedores de memes encapuchados” que lo tuvieron “de casero” toda la noche del miércoles. El round lo ganó el DC, y quién sabe, no sólo el round, sino también uno que otro voto de varios que se sintieron representados.

El arribo de Chahín

Un ampliado local trae nuevamente a la zona al presidente nacional de la Democracia Cristiana, Fuad Chahín, quien será recibido por la nueva directiva regional que encabeza, Daniela Velásquez. Junto con explicar el papel que le ha correspondido enfrentar en el estallido social y cómo se sale de esta crisis, también el personero delineará los desafíos para el 2020, sobre todo cuando tendrá en el horizonte el plebiscito de abril y las elecciones municipales y de Gobernador Regional. Asimismo, deberá pronunciarse sobre la desvinculación de varios militantes del partido y aclarar en qué situación está el alcalde de Coquimbo Marcelo Pereira, quien, según su versión, fue jaqueada su cuenta única y que lo hizo aparecer renunciando a la falange.



Sin pirotecnia

De bajo perfil y sin la estridencia de otros años por el panorama del estallido social que enfrenta nuestro país, hoy Paihuano celebrará su 128 aniversario sin fiestas ni Pirotecnia. Es por ello que el alcalde y el concejo municipal apostaron sólo por un acto protocolar y dejar atrás las celebraciones de años anteriores que incluían desfile cívico militar, show musical y Pirotecnia. La actividad está contemplada para las 19:00 horas en la plaza de la comuna. Desde el municipio se destacó que la iniciativa nació de la propia comunidad que solicitó no realizar grandes festejos. “La inquietud mía era que nosotros vamos a estar celebrando con una gran fiesta y un par de kilómetros más abajo, en La Serena, Coquimbo y otras ciudades más, la situación para algunas familias está bastante compleja por pérdida de trabajo, locales saqueados u otras hechos”, precisó el alcalde Ahumada.

Tras la consulta, la votación de los concejales culminó con 3 votos a favor y 3 en contra de realizar la celebración aniversario. Por ello, se organizó una reunión con todas las directivas de juntas de vecinos de la comuna, “quienes decidieron que había que ser empáticos, ponerse en el lugar de nuestros compatriotas. Agregaron que sí debíamos celebrar este nuevo año, pero de forma austera. De esta manera, optamos por bajar todo lo que tenía que ver con shows de artistas nacionales de renombre, los fuegos artificiales y el desfile”, agrega Ahumada.

Trabajo silencioso

Había pasado casi inadvertido. Y eso no significa que no nos hayamos dado cuenta, mal que mal somos vecinos y estamos pendientes de los movimientos de nuestros representantes, que hoy por hoy han tenido agitados días en el Congreso Nacional.

En más de una oportunidad nos preguntamos por qué habían retirado el letrero de la oficina de la senadora Adriana Muñoz (PPD), llegando a pensar, incluso, que se había cambiado de domicilio (electoral) como está tan de moda... Pero también dudamos, porque tras el estallido social el centro de La Serena es otro. Ya no hay vitrinas ni letreros sino un sector que se “abunkeró” para evitar ser blanco de desmanes.

Tras preguntar por aquí y por allá nos comentaron que la oficina de la congresista sigue en el mismo lugar. Pero somos desconfiados y quisimos preguntar directamente. Aunque con un poco de desconfianza la secretaria nos dijo tímidamente que “sí” sigue siendo la oficina de la senadora y del diputado.

Si el objetivo de sacar el letrero era pasar desapercibido, pues, lo han logrado. Porque había sido tema recurrente entre las conversaciones de pasillo de este y otros medios.

EDITORIAL

El turismo regional asume el desafío de enfrentar la temporada turística y la crisis

Buscar la recuperación de la región, en el escenario conflictivo que aún persiste, al igual que en el resto del país, requiere de la acción que tiendan a contribuir a la reactivación productiva en sectores como el comercio y el turismo.

Esto último es lo que ha llevado a lanzar en el sector del Parque Fray Jorge, en la provincia de Limarí, la temporada estival como una manera de establecer acciones que tiendan a dar un impulso al turismo nacional ya que en lo internacional, son reducidas las proyecciones.

Por el paso de Agua Negra, si bien es cierto se abrió hace algunas semanas, es escaso el número de turistas que puedan ingresar, debido a las restricciones económicas que enfrenta Argentina y las medidas reductivas impuestas al dólar.

Si a ello se suma la decisión de la empresa que realizaba estos viajes de suspenderlos, temporalmente, las expectativas de ingresos de visitantes trasandinos son escasas, en menor cantidad, incluso que en la temporada pasada.

Hay que tener presente que la hotelería y gastronomía son los grandes

afectados por la crisis imperante, lo que ha obligado a una reducción significativa del empleo en los diversos establecimientos.

Hay que ser optimista y ese es el sentido que tienen las acciones que se han estado desarrollando, con especial énfasis en lo que brindan las comunas de Limarí y Choapa, que cuentan con una multiplicidad de atractivos, en especial el turismo rural y de aventura.

Con ello se espera conseguir, también, una descentralización de esta actividad, motivando a quienes lleguen a la conurbación para visitar comunas de Ovalle, Monte Patria, Río Hurtado, Punitaqui, Salamanca o Illapel que ofrecen especiales atractivos.

Hay disposición compartida para aunar esfuerzos promocionales, considerando que queda poco tiempo para el inicio del período de vacaciones y las acciones están puestas, justamente, en la zona norte y centro del país, para lograr un flujo de visitantes que permita cubrir la baja en la estadística y que se anticipa por parte de expertos.

Hay disposición compartida para aunar esfuerzos promocionales, considerando que queda poco tiempo para el inicio del período de vacaciones y las acciones están puestas, justamente, en la zona norte y centro del país.

CARTAS

Nueva Constitución

Dr. Jaime Manuel Ojeda Torrent
Analista Político
5758926-4

Era de esperar, que en la consulta municipal ganara por lejos la alternativa una nueva Constitución, ya que la propaganda psicológica a favor que recibió ésta, fue sin contrapeso. La verdad que cuando la ciudadanía se de cuenta que corre el riesgo de que la nueva Constitución, sea conforme a los ideales izquierdistas, los

que sólo han traído pobreza y dolor a los pueblos como Cuba y Venezuela, se impondrá la alternativa mantener la Actual Constitución, ya que los males que sufre el país sólo son gracias a los políticos corruptos sobornados.

COP25

Patricio Saavedra Bahamondes

Quienes en Chile han calificado a la COP25 como un desastre y un total fracaso -al punto incluso de considerar una interpelación a la ministra del Medio

Ambiente que la presidió en nombre de Chile dan cuenta de expectativas desmedidas. Somos un pequeño país y hemos logrado grandes cosas.

Participar activamente de esta COP25, no fue sólo cuestión de una semana, fue un trabajo que se realizó durante más de un año en conjunto con organizaciones y el Gobierno.

Trabajo que nos permitió darle mayor urgencia a estas temáticas y constatar el importante rol que tienen todos como el medio ambiente y en la lucha con el cambio climático.

En esta línea, debemos ver con orgullo, el gran número de empresas, ciudades y gobiernos subnacionales que se han comprometido a alcanzar la carbono

neutralidad en el marco de la Alianza de Ambición Climática, además del compromiso de 500 empresas B de alcanzar la carbono neutralidad al 2030, ya que, a pesar de la adversidad que enfrentó esta COP, tanto por contar con una presidencia tardía luego de la renuncia de Brasil y el posterior traslado de sede a Madrid, se logró montar un evento que en lo organizacional fue impecable.

Chile será mediador de la Cop hasta el próximo año, y hoy más que nunca, no nos podemos dar por vencidos, porque el trabajo de nuestro país con el mundo recién está recién comenzando, los chilenos podemos ser el aporte para empezar a cambiar el mundo.



Miembro Asociación Nacional de la Prensa A.G.

FUNDADO EL 1 DE ABRIL DE 1944

PROPIETARIO:
ANTONIO PUGA S.A

GERENTE GENERAL Y REPRESENTANTE LEGAL:
FRANCISCO PUGA MEDINA

EDITOR GENERAL:
ELEAZAR GARVISO GÁLVEZ

JEFE DE INFORMACIONES:
GUILLERMO ALDAY CORTÉS

EDITOR DE DISEÑO:
HÉCTOR LEYTON ARANCIBIA

EDITOR FOTOGRÁFICO:
LAUTARO CARMONA GUERRERO

LA SERENA

Brasil 431. Casilla 556.
MESA CENTRAL Fono (51) 2 200400 /
Fax (51) 2 219599
GERENCIA Fono (51) 2 200410
CIRCULACION Almagro 452. Fono: (51) 2
545390. La Serena
PUBLICIDAD Fono (51) 2 200413, Fax (51)
2 229515
SUSCRIPCIONES Fono (51) 2 200406 /
Fax (51) 2 229515

COQUIMBO

Centro Impresor El Día Barrio Industrial, Calle
Nueva Dos 1240.
Fono (51) 2 200400

OVALLE

Miguel Aguirre 109. Fono: (53)2 448271 -
(53)2 448272- Horario de atención lunes a
viernes de 09:30 a 12:45 horas 15:30 a 18:00
horas. Sábados de 10:00 a 12:00 horas.

SANTIAGO

La Concepción 65 Of. 1003 Providencia.
Fono (02) 3639570 - (02) 3600322.

UNA SONRISA AL DIA

Por: Maeze



EN DEPENDENCIAS DEL JUZGADO DEL TRABAJO

VORAZ INCENDIO PROVOCA ALARMA EN PLENO CENTRO DE LA SERENA

Las llamas se podían apreciar desde distintos puntos de la ciudad. Dos bomberos sufrieron lesiones al colapsar parte de la estructura.

Equipo El Día / LA SERENA

 @eldia_lvarela

Las llamas se podían apreciar desde distintos puntos de la ciudad, esto luego que se declarara un siniestro la tarde de ayer jueves en dependencias del Juzgado de Letras del Trabajo, ubicado en calle Balmaceda en pleno centro de La Serena. La emergencia se declaró cerca de las 16:00 horas y la Tercera Compañía de Bomberos de la capital regional llegó, en primera instancia, para trabajar en el control del siniestro a la que se sumaron otras seis.

A raíz de la voracidad de las llamas, los trabajadores fueron evacuados, mientras los voluntarios trabajaron en la emergencia, principalmente desde el techo del edificio que afectó al segundo piso de la estructura.

El vendedor de una tienda cercana, Vicente Hernández, señaló a El Día que fue testigo de cuando comienza a salir humo del edificio del Tribunal Laboral y posteriormente la llamas. "Venía de retorno de la colación, vi que salía humo negro por las ventanas de arriba y al poco rato aparecieron las llamas y el humo era mucho más. Ahí salieron los trabajadores de los locales que hay al lado y alguien llamó



OSCAR ROSALES

El incendio se declaró minutos antes de las 16:00 horas de este jueves. Las llamas comenzaron en el segundo piso del Juzgado del Trabajo, ubicado en calle Balmaceda, y Bomberos trabajó en la emergencia desde el techo.

CONTINÚA EN PÁGINA 06

ARMA
TU PACK
COMO
QUIERAS



CHILENSIS RESERVA | **OVEJA NEGRA RESERVA**
LO MEJOR DEL VALLE DEL MAULE | LO MEJOR DEL VALLE DEL MAULE

\$16.800
VALOR CAJA
6 UNIDADES

RESERVAS O CONSULTAS POR CEPAS DISPONIBLES: 51-2560256.
HORARIO DE OFICINA. PROMOCIÓN HASTA AGOTAR STOCK

MÁS QUE PINTAR, ES IMAGINAR SIN LÍMITES

ELIGE SER EDUCADOR DE PÁRVULOS

eligeparvularia.cl



Ministerio de
Educación

Gobierno de Chile



JUAN CARLOS PIZARRO

Las llamas causaron una gran alarma en los habitantes de la ciudad, sobre todo por la gran cantidad de personas que realizaban sus compras navideñas al producirse el incendio.

a bomberos, pero cuando llegaron, no mucho rato después, el fuego ya se veía por el techo”.

Otro testigo que se encontraba en calle Balmaceda, donde se encuentra el edificio incendiado, es Carmen Saavedra, quien relató que se dirigía al edificio de al lado del tribunal, a comprar unos frutos secos. “Mi hija me había encargado que le llevara unas almendras, pero cuando pasé frente al edificio estaba saliendo gente a la calle y miré para arriba y vi que se estaba quemando, así que pasé rápido, porque me dio miedo. Después carabineros nos corrió a todos de ahí”. El superintendente del Cuerpo de Bomberos de La Serena, Ángelo Pizarro dijo que las causas del siniestro “son materia de investiga-



CRISTIAN CARVAJAL

El juez presidente del Juzgado del Trabajo, Rodrigo Díaz recibe algunos de los archivos dañados de parte de bomberos.

“ Nuestra información se maneja en una nube por lo que se pueden recuperar los documentos, los que están en custodia y que son físico se digitalizan”

RODRIGO DÍAZ

JUEZ JUZGADO DEL TRABAJO

ción” y reportó que dos voluntarios resultaron con lesiones leves tras el colapso de la estructura y “fueron trasladados al servicio de urgencia para que puedan ser atendidos por personal médico”, agregó.

Para el comandante de Bomberos, Ricardo Bruna, fue un trabajo complejo que se pudo controlar rápidamente las llamas evitando su propagación a otros locales. “Gracias a los voluntarios de las 7 compañías se logró controlar. Bruna enfatizó que como desde que se inició el estallido social varios locales han reforzado su seguridad en puertas y ventanas, esto perjudicó un poco el actuar de bomberos. “Debido a la contingencia que ha ocurrido en los últimos meses, no juega a favor de nuestro trabajo que esté todo enlatado y encerrado los recintos. No tienen la ventilación necesaria cuando los voluntarios necesitan trabajar. Producto del siniestro cedió el techo y eso retrasó el accionar”.

El comandante de bomberos indicó que se realizó una adecuada evacuación de las personas de su interior.

El procedimiento fue puesto a disposición del fiscal de turno y las causas del incendio “son materia de investigación” y los análisis técnicos

CONTINÚA EN PÁGINA 08

ÚLTIMOS SITIOS!!

CONDOMINIO BAHÍA DEL MAR

TONGOY - IV REGIÓN

MOBAR

INMOBILIARIA
ARQUITECTURA & CONSTRUCCIÓN

- SITIOS DE 5.000 M²
- LUZ Y AGUA POTABLE
- SEGURIDAD 24/7 - ACCESO CONTROLADO
- VISTA PANORÁMICA A LA BAHÍA DE TONGOY
- CICLOVÍA INTERIOR
- CAMINOS PAVIMENTADOS

DESDE: 1990 UF

Inmobiliaria MOBAR

www.mobar.cl | info@mobar.cl

+56 51 2 783267



Cámbiate a **CMR Mastercard** durante diciembre

¡Y ven por tu regalo!



Hay muchos más

Encuétranos en: Sucursal CMR Tienda Falabella Mall Plaza La Serena · piso 3 / Alberto Solari 1400

Sujeto a evaluación crediticia del cliente. Promoción válida en 24 sucursales CMR Falabella entre el 01 y el 31 de diciembre de 2019 o hasta agotar stock de 110.000 unidades disponibles, lo que ocurra primero. Exclusivo para titular de Tarjeta CMR Mastercard que haya realizado su migración entre el 01 y el 31 de diciembre de 2019. Regalo sujeto a categoría de tarjeta. No acumulable con otras ofertas y/o promociones. Entrega del premio es de exclusiva responsabilidad de Administradora CMR Ltda. sin tener Promotora CMR Falabella S.A. responsabilidad alguna. Infórmese sobre la garantía estatal de los depósitos en su banco o en www.cmfchile.cl.

confirmarán el origen del siniestro.

Aunque el capitán de Carabineros de la Primera Comisaría de La Serena, Roberto Toro, señaló que, según informaron testigos del hecho, unos trabajadores de una empresa contratista estaban realizando una mantención en una de las oficinas del Juzgado del Trabajo cuando se inició el siniestro. “Preliminarmente se habría producido una falla en un soplete que estaban efectuando trabajos en el interior. Esto generó una llamarada que sería la que provocó el incendio que se desencadenó en la estructura del edificio”.

Toro informó que el principal daño por las llamas se produjo en el segundo piso del recinto.

El juez presidente del Juzgado del Trabajo, Rodrigo Díaz, confirmó que estaban funcionando de forma normal cuando los trabajadores de la empresa contratista que efectuaban los arreglos en el segundo piso informaron del inicio del incendio. “Todo fue muy rápido y el fuego fue muy violento. Estábamos en el segundo piso y escuchábamos cómo se quemaba todo. Evacuamos muy de prisa al personal que somos unas 26 o 27 personas. En ese momento habían unos 15 o 20 trabajadores en su interior,



HUGO BAEZA

Cerca de las 16:40 las llamas fueron controladas y el cortafuegos del edificio, junto al trabajo de voluntarios, impidió que se propagara el fuego a edificios colindantes.

7

Compañías de Bomberos de La Serena trabajaron combatiendo las llamas.

afortunadamente no hubo ninguna desgracia que lamentar”.

Díaz señaló que los daños en las dependencias respecto al primer piso fueron por la acción del agua utilizada para controlar las llamas.

“Respecto a la acción del fuego en el segundo piso, no hemos evaluado todavía la magnitud de los daños y qué se puede recuperar. Lo más importante que necesitamos saber es cuánta de la información que manejábamos en custodia se pudo haber perdido por la acción del fuego”

El juez señaló que es importante aclarar que el Juzgado del Trabajo tiene expedientes digitales que se maneja con un servidor central.

Se informó que el Juzgado del trabajo hoy no atenderá y se reagendarán las audiencias.

BUSCAN POTENCIAR LA FORMACIÓN TP

Jóvenes de la región lideran en preferencia de carreras técnico-profesionales

Javiera Sánchez / LA SERENA

@eldia_cl

Una fuerte tendencia en preferir las carreras técnico-profesionales (TP) se ha estado dando en la región de Coquimbo. En Chile, la cifra de jóvenes que ha optado por esa opción es de un 43%, mientras en la región un 51% de las matrículas pertenecen a Centros de Formación Técnica (CFT) e Institutos Profesionales (IP).

Se trata de una opción que cada vez va ganando más terreno, superando incluso a las carreras universitarias, debido a que se trata de carreras más cortas y donde el “aprender haciendo” es el protagonista.

“Estas carreras son más cortas, permiten a los jóvenes vincularse o insertarse rápidamente en el mundo laboral. También muestran una alta empleabilidad y, en general, sueldos que son atractivos, además, tienen aranceles más bajos y esto evidentemente que las hace más asequibles desde el punto de vista financiero” explicó el Subsecretario de Educación, Juan Eduardo Vargas en entrevista con El Día.

Esto, sumado a los beneficios estudiantiles

A nivel nacional los jóvenes continúan escogiendo carreras universitarias como opción para su futuro. Sin embargo, la región de Coquimbo, junto a O’Higgins y Aysén, son las que mantienen mayores matrículas en la formación técnico-profesional.

Las áreas con mayor presencia este 2019 fueron Técnico en Enfermería, Técnico Asistente Educación de Párvulos, Técnico en Administración de Empresas y Técnico en Mecánico Automotriz.

que ofrecen los CFT e IP, han ido cambiando el paradigma del mundo laboral, donde las empresas buscan más especialidad y las brechas salariales con carreras universitarias, se ha ido acortando.

“El mundo laboral se ha ido complejizando en los últimos años y hoy día lo que más valora es una persona que tenga las competencias necesarias para desempeñarse exitosamente en determinado puesto de trabajo, más allá de un título”, agregó Vargas.

Un cambio al que el mismo Estado se ha ido adaptando, ya que hace algunos años los beneficios estudiantiles se concentraban principalmente en carreras universitarias y con el paso del tiempo se ha ido implementando en las opciones TP.

Es por esto que se lanzó la campaña

donde se entregan cifras y testimonios que pueden orientar a quienes buscan que hacer con su futuro, se trata de www.eligesertp.cl www.mifuturo.cl www.beneficiosestudiantiles.cl

CARRERAS MÁS COTIZADAS

“Hay áreas que muestran desde hace algunos años una demanda importante desde el punto de vista de los jóvenes que quieren estudiar y, del punto de vista laboral. En la región las opciones con más preferencias son Técnico en Enfermería, Técnico Asistente del Educador de Párvulos, Técnico en Administración de Empresas y Técnico en Mecánica Automotriz. Al mismo tiempo, de acuerdo a datos entregados por la Subsecretaría de Educación, los hombres son quienes más prefieren este tipo de formación con un 56% de las matrículas. En el caso de las mujeres, las carreras con mayor participación son Técnico en Enfermería, Trabajo Social, Psicopedagogía y Técnico Asistente del Educador de Párvulos. Mientras que las que tienen menos matrículas femeninas son las relacionadas con Mecánica e Ingeniería.

51%

De los jóvenes de la región han optado por una carrera técnico-profesional sobre la formación universitaria.

#EligeSerTP la que busca incentivar a jóvenes a informarse sobre las opciones que ofrece este tipo de educación superior, su empleabilidad e inserción en el mercado laboral.

Para ello se dispuso de tres sitios web

NAVIDAD PARIS

♦ POR UN MUNDO MEJOR ♦



40%

DCTO.

SOBRE
PRECIO
NORMAL



20% DCTO. TODO MEDIO DE PAGO

JUGUETERÍA

MEJORES MARCAS



LANCÔME
PARIS

PERFUME
LA VIE EST BELLE
EN ROSE EDT 50 ML.

\$24.990 **Oferta Exclusiva con Tarjeta**
AHORRO \$15.000

PRECIO TODO MEDIO DE PAGO \$26.990
PRECIO NORMAL \$39.990 /
SKU: 699031999 / STOCK: 1.000 UND. /



LANCÔME
PARIS

CREMA VISIONNAIRE 50 ML
+ RUTINA ANTIEDAD

\$29.990 **Oferta Exclusiva con Tarjeta**
AHORRO \$45.000

PRECIO NORMAL \$74.990 /
SKU: 547082999 / STOCK: 1.000 UND. /

40%

DCTO.

SOBRE
PRECIO
NORMAL



20% DCTO. TODO MEDIO DE PAGO

BICICTETAS

AVALANCHE



RADOST

SCOOTER ELÉCTRICO

\$199.990 **Oferta Exclusiva con Tarjeta**
AHORRO \$150.000

PRECIO TODO MEDIO DE PAGO \$229.990
PRECIO NORMAL \$349.990 15 CUOTAS DE \$16.090
CTC: \$242.952 / CAE: 30,65% / SKU: 572446 / STOCK: 100 UND. /
ACUMULA 1.800 PUNTOS PAGANDO CON
TARJETA CENCOSUD SCOTIABANK

Exclusivo en tiendas



POR LA COMPRA DE CUALQUIER BICICLETA,
LLÉVATE TU CASCO DE REGALO

SKU: 848720999 - 848725999 - 848733999 - 848731999 / STOCK: 10.000 UND.



ESCANEA ESTE CÓDIGO Y DESCARGA TU CATÁLOGO DE NAVIDAD EN TU CELULAR.

#NOIMPRIMOMIBOLETA

Promociones válidas desde el viernes 20 de diciembre hasta el lunes 23 de diciembre pagando el monto total de la compra con Tarjetas Cencosud Scotiabank Visa o MasterCard o Tarjetas Cencosud o Tarjetas Más emitidas por CAT Administradora de Tarjetas S.A. filial Scotiabank Chile. Solo compras con Boleta. No acumulable con otras ofertas, promociones, descuentos y/o convenios. Costo Total del Crédito incluye impuesto de timbres y estampillas, el cual se factura una sola vez y de forma separada a la primera cuota. *Marca Registrada de The Bank of Nova Scotia, utilizada bajo licencia. Infórmese sobre la garantía estatal de los depósitos en su banco o en www.cmfchile.cl. Ofertas sobre precio normal.



ESPERAN QUE A PARTIR DE ENERO HAYA MAYOR CONTROL AÚN

Disminuyen vendedores ambulantes y aumentan control con inspectores

Hace más de una semana que el municipio contrató a 15 personas destinadas exclusivamente para el centro de La Serena y para el control de los informales, los que ya comienzan a salir de las principales arterias de la ciudad.

Óscar Rosales Cid / LA SERENA

@eldia_rosales

Una buena evaluación se ha hecho en los primeros días que se encuentran fiscalizando en las calles del centro de La Serena los 15 inspectores municipales que fueron contratados para toda la temporada estival.

En estos días se ha apreciado una disminución de los informales, especialmente en calle Gregorio Cordovez y el alcalde Roberto Jacob ha sostenido que el primer mandato es que se actúe mediante el diálogo y no por la fuerza, por lo que, además, se está pasando partes de cortesía a quienes compran a los que no tienen permiso.

El jefe del Departamento de Seguridad Ciudadana del municipio serenense, Gonzalo Arceu, reconoció que ha habido una disminución del comercio ambulante “y esperamos que esto continúe así, tomando en cuenta que las fechas son complejas, porque tenemos



LAUTARO CARMONA

La presencia de los inspectores municipales estaría dando buenos resultados, según el municipio, pero sostienen que la solución es a más largo plazo para sacar a los vendedores ambulantes informales.

ad portas Navidad y el Año Nuevo, por lo tanto, donde creemos que vamos a tener un mejor resultado es a partir del 2 de enero”, dijo.

LA ESTRATEGIA

Referente a la estrategia que se está aplicando para sacar de la calle a quienes no tienen permiso para comercializar productos, Gonzalo Arceu sostiene que los inspectores están desde las primeras horas de la mañana en la calle, de manera que los ambulantes no se alcancen a instalar, “porque entendemos que después que se instalan es más difícil

“Esperamos que esto continúe así, tomando en cuenta que las fechas son complejas, porque tenemos ad portas Navidad y el Año Nuevo”.

GONZALO ARCEU
JEFE DE SEGURIDAD LA SERENA.

sacarlos. “También estamos cursando partes de cortesía a quienes compran, concientizando a la gente para que no compre en el comercio ilegal, pero eso va a terminar el 31 de diciembre, después se va a multar”.

Plantea que hasta ahora no ha habido conflictos, porque el trato de los inspectores es deferente con los ambulantes.

Por su parte el alcalde de La Serena, Roberto Jacob, dijo que los nuevos inspectores estaban funcionando bien y que no entran en conflicto, sino que se prima el diálogo. “Ha habido éxito y los ambulantes de calle Cordovez han ido emigrando hacia otro lado y esperamos que finalmente migren hacia otros lugares”.

El edil dice que se han movido de las principales calles, pero que van a ir ampliando el radio para poder despejar el centro, indicando que no era fácil y que seguramente sería un trabajo lento, ya que entiende que se podrá erradicar por completo a los informales, ya que siempre aparecen y que se buscará soluciones.

CENTRO DE REMATES JUDICIALES - VOLUNTARIOS - CONSIGNACIONES

POR INSTRUCCIONES DE TRIBUNALES SE REMATARÁN LAS SIGUIENTES CAUSAS A EFECTUARSE EL DÍA SÁBADO 21 DE DICIEMBRE DEL 2019 A LAS 13:00 PM

CAUSA RIT: E-1680-2019; 2° J.L. DE LA SERENA;
CARATULADO AUTOFIN / VILLALOBOS

SE REMATARÁ LO SIGUIENTE:

**- CAMION, HYUNDAI, HD65STD, BLANCO,
AÑO 2018, PATENTE KCBZ. 81-8**

LA COMISIÓN ES DE 12 %. MAS IVA SOBRE COMISIÓN

FORMAS DE PAGOS: PAGADERO VÍA TRANSFERENCIA O VALE VISTA (ENDOSABLE) A NOMBRE DEL MARTILJERO. SALDO DEL VEHÍCULO DEBE SER CANCELADO EN EL PRIMER DÍA HÁBIL DESPUÉS DEL REMATE.

LUGAR DE REMATE: SANTA FILOMENA, HIJUELA N°2. PAN DE AZÚCAR S/N. CAMINO OVALLE RUTA N°43. AL LADO DELEGACIÓN MUNICIPAL RURAL COQUIMBO.

J M G. RNM N° 1234 / A M R. RNM N° 1483 / R M G. RNM N° 1485
Cel. 942880660 Cel. 971409423 Cel. 982268560

INVERSIONES PANUL LTDA. INFORMA TARIFADO 2020

De acuerdo a las instrucciones de carácter general N° 1/2006 del Tribunal de Defensa de la Libre Competencia, informamos la tarifa para el periodo: 1 enero de 2020 al 31 de diciembre de 2020.

RELLENO SANITARIO EL PANUL, COQUIMBO, REGIÓN DE COQUIMBO.

Tarifado Comercial por kilogramo:

i) De 1 a 50.000 kilogramos/mes ---> \$16,4/kilogramo

(Dieciséis coma cuatro pesos, I.V.A. incluido)

ii) Más de 50.000 kilogramos/mes ---> \$15,3/kilogramo

(Quince coma tres pesos, I.V.A. incluido)

Valores no fueron reajustados para este periodo, de acuerdo a la variación que sufrió el IPC.



Informa el cierre de su sucursal Ovalle, ubicada en calle Libertad N° 456 Local 5, Galería Las Palmas, comuna de Ovalle, el día 28 de febrero de 2020.

Los afiliados tendrán la posibilidad de desafiarse de la Isapre, antes de haberse extinguido el plazo previsto en el artículo 197 del DFL N° 1 de 2005 de salud, en caso que el cierre definitivo de la sucursal entorpezca seriamente el acceso a los beneficios pactados.

INCREÍBLE OFERTA

SOLO HASTA EL 26 DE DICIEMBRE

Conoce más en clarochile.cl

Internet Banda Ancha

200 Mbps



Extensor Wi Fi SIN COSTO por 12 meses



Por solo:

\$16.990

Mensuales los primeros 6 meses.

Precio normal: \$23.990

800 171 171 clarochile.cl



Lo bueno de cambiar

Promociones disponibles para las nuevas contrataciones realizadas por clientes persona natural entre el 11/12/2019 y el 26/12/2019 ambas fechas inclusive. Para 1 play Internet 200 Mbps el descuento en el plan tarifario aplica por 6 meses contados desde la suscripción, al séptimo mes se cobrará el valor precio normal del plan. La velocidad de navegación puede variar según uso, cantidad de usuarios conectados y otras variables que la afecten. Para Banda Ancha de 200 Mbps la velocidad de subida es de 10 Mbps. La promoción de 1 extensor WiFi sin costo es por 12 meses. Al mes 13 se cobrará el costo del arriendo a precio normal. Suscripción promocional a Claro Video se mantendrá vigente mientras el suscriptor mantenga activo el Plan afecto a la promoción, siendo un plan de Internet 1 Play o paquetizado. Para activar Claro Video debes ingresar a www.clarovideo.com. Promoción no incluye "Pago por Evento o costo de arriendo de películas y/o contenidos". Promoción no es acumulable con otras ofertas y/o promociones. Todos los precios incluyen IVA. Se prohíbe la reventa o explotación comercial y/o industrial de cualquiera de los servicios y/o aplicaciones incluidas en los planes tarifarios. Infórmate previamente de las bases de la promoción, características y condiciones de la oferta comercial incluida los planes tarifarios, cobertura, neutralidad de red y características del servicio en www.clarochile.cl. Promoción no válida para Punta Arenas.

MINISTRO FIJARÁ UNA NUEVA FECHA:

EXARZOBISPO COX SE DESCOMPENSA Y SUSPENDEN EL CAREO CON VÍCTIMAS

Juan Carlos Pizarro / LA SERENA

 @eldia_jcpizarro

Dos de la mañana y Hernán Godoy emprende el viaje más importante de su vida. Pese a que su abogada le había dicho que no se generara expectativas, de igual forma, no pierde la esperanza, y allí, en el terminal de buses de La Serena espera el bus que lo llevaría a enfrentarse con el hombre que, según ha dicho, arruinó gran parte de su vida abusando de él y quitándole para siempre la inocencia cuando tenía 14 años: Francisco José Cox.

HERIDAS QUE NO CIERRAN

Llega la máquina, con 10 minutos de retraso y Godoy ingresa con su mochila cargada con una muda de ropa, una botella de agua mineral y años de dolor que no ha podido dejar de cargar. El camino es largo, y aunque trata de dormir, la ansiedad y el sueño libran una feroz batalla, en el intertanto, su mente conjetura desenlaces de todos los colores, tristes y felices.

Cuando logra dormir, nada resulta reparador. Los malos recuerdos se meten en su mente y prefiere despertar, aguardar lúcido lo que le espera, donde reina lo incierto.

Luego de seis horas llega a la Región Metropolitana. Pero son las 8:30 y todavía falta para el proceso judicial del que no sabe qué resultará. Pese a ello, por alguna extraña razón, la tranquilidad llega a él en ese momento. “Al llegar a Santiago sentí como una paz. Las cartas estaban echadas. Estaba ahí y pasara lo que pasara tenía que presentarme en el tribunal, como que se me acabaron los nervios. Pasó todo”, cuenta Hernán, en conversación con El Día.

Pudo tomar desayuno en un lugar cercano, “para hacer la hora”, luego caminó. No está muy seguro por dónde anduvo pero en algún minuto llegó a

El exarzobispo de La Serena, se presentó a un interrogatorio el día miércoles, y, según su abogado, habría estado dispuesto a enfrentar a sus víctimas, sin embargo, ayer sufrió un problema de salud físico que le impidió realizar el procedimiento. Los denunciantes Hernán Godoy y Abel Soto, no dan crédito a esta justificación, y aseguran que son estrategias de la defensa para dilatar el proceso y que finalmente el acusado sea declarado senil, y, por tanto, inimputable.

Zona de debates



EDISON GALLARDO
DENUNCIANTE DE COX

“Yo estuve ayer (miércoles) en las primeras indagatorias, y él estuvo presente. Me cuesta creer en un certificado médico, porque todos sabemos que son fácilmente manipulables”.

La Moneda, se tomó una selfie y siguió, ensimismado, en paz.

LA HORA SEÑALADA

Sus pensamientos estaban en las antípodas de la realidad cuando sonó el teléfono y tuvo que volver a la tierra. 11:30 de la mañana, el tiempo había pasado por su lado y Hernán no se dio cuenta. Del otro lado de la línea, la voz de su abogada Josefina Gutiérrez lo alertaba



JOSEFINA GUTIÉRREZ
ABOGADA DE LAS VÍCTIMAS

“El abogado presentó un certificado médico, por lo tanto se suspendió el careo y se tiene que fijar una nueva fecha, pero no sabemos cuándo será”.

que ella ya estaba en las dependencias del Poder Judicial, y que él tenía que irse de inmediato a ese lugar. “Ahí como que volví a terreno. Me acordé de lo que tenía que hacer y volvió un poquito la ansiedad, pero no tanto”, relata Godoy.

Cuando llegó al edificio, a un par de cuadras de donde estaba, vio a lo lejos a su gran amigo, Abel Soto, la otra víctima de Cox, que ya había llegado al careo, a Edison Gallardo, a quien conocía sólo de nombre, y a su abogada, quienes lo esperaban. Sonrió y se acercó a ellos. “Hace hartito que no los veía. Con Abel, por razones obvias tenemos una relación muy especial, lo considero un gran amigo con el que compartimos un dolor, y congeniamos desde el primer momento”.

DESCOLOCADO

Luego de los saludos vino la noticia que lo descolocó. Su abogada le dijo que tomara asiento, que le tenía que decir algo. Godoy, en silencio hizo caso, mientras los demás presentes tenían la

“Debido a lo largo de las diligencias del día de ayer (miércoles) tuvo una descompensación, por lo que fue muy complicado el poder estar hoy día, por eso no hubo careo”.

CRISTIAN URQUIETA
ABOGADO DE COX

3

son las querrelas formales que existen contra Cox, luego que se sumara Edison Gallardo.

mirada clavada en él. En ese momento, vinieron las palabras de Gutiérrez: “Cox podría estar aquí”, le dijo y la tranquilidad se volvió caos en su interior.

Era lo que deseaba en un comienzo, enfrentar a su victimario cara a cara, sin embargo, cuando vio la posibilidad tan cerca entró en un pánico que no esperaba experimentar. “Me pasaron muchas cosas, muchos recuerdos. Influye también el que ya me había hecho la idea de que no estaría, así que esto me cambió todo el panorama y la verdad es que me puse bastante tenso”, aseguró la víctima.

Pero la incertidumbre duró sólo 10 minutos. Fue la abogada quien ingresó a una sala aledaña, tras recibir el llamado del juez, quien recibió la noticia que devolvió a un estado de calma a Godoy, pero a la vez le provocó decepción. El ministro a cargo del caso le había informado que Cox no se presentaría. ¿El motivo? Minutos antes que Josefina Gutiérrez estuviera con el magistrado, había sido el turno del defensor del exreligioso, Cristian Urquieta, quien presentó un certificado médico que daba cuenta de una “descompensación” sufrida por el imputado.

REACCIONES

“Para nosotros fue algo lamentable en principio, pero después pensamos que



Factoring · Capital de Trabajo

SUCURSALES:

COPIAPO: Atacama 840 - Fono: 5224 62701 - **VALLENAR:** Plaza O'Higgins 85 - Fono: 5123 49561
LA SERENA: Balmaceda 595 - Fono: 5122 23187 - 5122 25267 - **COQUIMBO:** Las Heras 318 - Fono: 5123 25671- 5123 13427
OVALLE: Miguel Aguirre 290 - Fono: 5326 27107 **ILLAPEL:** San Martín 215 - Fono: 5325 24085

Encuentra todas las sucursales en: www.factorone.cl

igual fue un avance, porque se tiene que fijar otra fecha, y al menos el proceso está en marcha. El temor era que no se presentara por una demencia senil, pero ese no fue el motivo, e incluso al parecer sí estuvo en el tribunal”, expresó Hernán Godoy, quien luego de recibir la noticia, pasó la tarde en Santiago, y retornó a La Serena, a reencontrarse con los suyos, quienes lo han acompañado en este proceso.

No pudimos contactarnos con el segundo denunciante, Abel Soto,



Francisco José Cox se encontraría en un estado de salud física y mental bastante complejo. Sin embargo, sus víctimas no dan crédito.

quien ya nos había dicho previamente que no daría declaraciones. Quien sí se manifestó fue Edison Gallardo, que ya prestó declaración como testigo y como víctima, y que ahora se sumará a la querrela en contra del ex religioso. “He tomado la decisión de ser parte como querellante, de sumarme y que esta persona pague por lo que hizo”, manifestó Gallardo, desde la capital.

No dio crédito a la enfermedad de Cox. “Yo estuve ayer (miércoles) en las primeras indagatorias, y él estuvo presente. Me cuesta creer en un certificado médico, porque todos sabemos que son fácilmente manipulables, y también sabemos que él no se caracteriza por decir la verdad, por tanto esto me parece una burla”, afirmó.

La abogada Josefina

Gutiérrez ratificó la información. “El abogado presentó un certificado médico, por lo tanto se suspendió el careo y se tiene que fijar una nueva fecha, pero no sabemos cuándo será”, indicó, agregando que no sabía si Cox efectivamente había estado presente en el edificio.

DEFENSOR: “ÉL QUIERE COLABORAR”

Consultado, el abogado de Cox, Cristian Urquieta, manifestó que no podía entregar detalles del proceso, ya que era reservado. Si ratificó que “debido a lo largo de las diligencias del día de ayer (miércoles) tuvo una descompensación, por lo que fue muy complicado el poder estar hoy día, por eso no hubo careo”, sostuvo.

Agregó que la intención de él era colaborar “dentro de lo que sus facultades mentales le permitan”, pero su demencia estaría demasiado avanzada.

En ese sentido, Urquieta manifestó que la senilidad era real, y que eso lo demostrarían los in-

formes del Servicio Médico Legal, los que todavía no se realizan. “Esos exámenes son los que se tienen que realizar, pero todavía no se hacen. Sin embargo, insisto, él no tiene la intención de ocultarse ni de entrampar la investigación”, concluyó.



Hernán Godoy, víctima de Cox, relató cómo vivió su viaje rumbo al fallido careo que se suspendió.

NI PORQUE NO QUIERO ESTAR CONTIGO

NI PORQUE LLEGO TARDE

NADA JUSTIFICA LA VIOLENCIA CONTRA LA MUJER.

1455

Fono de Orientación y Ayuda

GRATUITO CONFIDENCIAL ATENCIÓN 24/7

Ministerio de la Mujer y la Equidad de Género

Gobierno de Chile

COMPLEJO ESCENARIO

Proceso constituyente sigue dividiendo a la clase política

Si bien la reforma fue aprobada por el Senado y despachada al Ejecutivo, las tratativas han dejado algunas diferencias entre partidos de un mismo bloque.

Alejandra Carvajal / LA SERENA

 @eldia_cl

El Acuerdo por la Paz y una nueva Constitución ha sido uno de los temas que mayor discusión ha generado en el país tras el estallido social. El histórico pacto ha dejado algunos alicaídos, personeros políticos que ya venían con algunas relaciones fragmentadas.

Tanto la izquierda como la oposición han tenido que dialogar sobre el inédito procedimiento que permitirá a la ciudadanía decidir mediante un plebiscito de entrada si quiere o no una nueva Carta Magna. Las tratativas no han estado exentas de polémicas y han demostrado, incluso, que la coalición de Gobierno tiene algunas diferencias respecto al acuerdo y de las discusiones que se han generado esta semana en el Congreso Nacional.

El miércoles fue una jornada inédita ya que la Cámara de Diputados aprobó en general la reforma constitucional emanada por la mesa técnica, instancia donde además se discutió la paridad de género, escaños reservados para pueblos originarios y acceso de independientes en la integración de una convención constituyente. Pese al esfuerzo de parlamentarias oficialistas y de oposición, estas indicaciones fueron rechazadas por falta de quórum. Dichas normas habían sido aprobadas anteriormente

Zona de debates

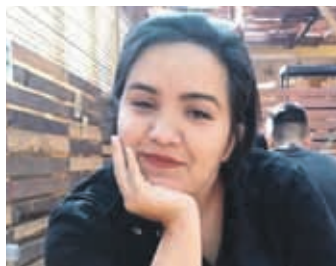

CLAUDIA PILAR
PRESIDENTA REGIONAL CS

Estos partidos tradicionales de la derecha, aunque se digan que son liberales funcionan con las mismas lógicas machistas.

en la Comisión de Constitución.

El proyecto fue despachado al Senado, donde la Comisión de Constitución de la Cámara Alta repuso las indicaciones desestimadas por la Cámara Baja. Ayer se dio luz verde a la reforma pero otra vez los aspectos fueron desechados.

Sin embargo, Renovación Nacional ingresó indicaciones de paridad e independientes de manera paralela y ayer, en tiempo record se aprobó la idea de legislar sobre esos aspectos.

NO HAY PRESIONES

Los casos de las tres diputadas RN fueron altamente cuestionados por sus pares ya que apoyaron las normas transitorias en primera instancia, sin embargo el miércoles en la sala votaron en contra.

El presidente de la Comisión de Constitución, Matías Walker (DC), comentó que la UDI habría presionado a Renovación Nacional y que de apoyar estas normas peligraría el apoyo a la reforma.



OSCAR TAPIA
PRESIDENTE REGIONAL UDI

La política se trata de llegar a acuerdos y consensos. Lo más fácil es concretarlos con la gente que piensa similar a uno (...) Aquí no hay presiones.

El revés obligó a las congresistas a dar declaraciones, dejando entrever que el gremialismo –al parecer– sí habría intervenido.

Consultado el presidente regional de la UDI, Oscar Tapia, descartó tajantemente algún tipo de “chantaje” y dejó claro que las “diferencias” no significan ningún quiebre al interior de la coalición Chile Vamos.

“La política se trata de llegar a acuerdos y consensos. Lo más fácil es concretarlos con la gente que piensa similar a uno, como nuestros socios de coalición y es por eso que se llegó a un acuerdo en diferentes criterios. Aquí no hay presiones, solo hemos llegado a acuerdos sobre una temática”, explicó.

Tapia, también dijo que la postura del partido es la de respetar el acuerdo inicial que se firmó el 15 de noviembre, “una instancia donde la UDI puso las necesidades de la gente delante de los intereses que tenemos como partido”.

Postura similar expresó el presidente regional y consejero nacional de Renovación Nacional, Alejandro Pino,



ALEJANDRO PINO
CONSEJERO NACIONAL RN

Todas estas discrepancias que puedan haber con la UDI son parciales y menores. Estoy seguro que ambas directivas sabrán hacerle honor al acuerdo que trajo tranquilidad a este país

quien dijo que las modificaciones a “última hora” distorsionan el acuerdo original.

“Todas estas discrepancias que puedan haber con la UDI son parciales y menores. Estoy seguro que ambas directivas sabrán hacerle honor al acuerdo que trajo tranquilidad a este país donde hoy se quieren impulsar leyes a piedrazos o quemando locales. Lo que debemos hacer es entendernos civilizadamente en el campo donde se generan las leyes y, ese es el Parlamento”, indicó.

CRÍTICA DESDE LA MIRADA FEMENINA

Para la presidenta regional de Convergencia Social, Claudia Pilar, el hecho que estos temas se tengan que discutir representa lo desactualizado del sistema chileno. Pero por sobre eso mantiene una dura crítica a la derecha por presionar y hacer un “lobby machista”.

“Estos partidos tradicionales de la derecha, aunque se digan que son liberales funcionan con las mismas lógicas machistas. Aunque se rechace el proyecto, será presentado 10 veces si es que es necesario”, detalló.

REMATE

El 2° Juzgado de La Serena, ubicado en Los Carrera 420, rematará el 09 de Enero del año 2020 a las 12:00 hrs., la Nuda Propiedad del inmueble ubicado en Pasaje Catania N°590, que corresponde al Sitio N°44 de la manzana B del proyecto Inmobiliario Loteo La Serena de la comuna de La Serena, singularizado en el plano agregado bajo el N°1.564 al final del registro de Propiedad del año 2.011. La nuda propiedad se encuentra inscrita a fs.1.694 N°1.182 en el Registro de Propiedad del Conservador de Bienes Raíces de La Serena, correspondiente al año 2015. Rol de avalúo 246-597, La Serena. Mínimo para subastar \$91.529.449. Los interesados deberán presentar vale vista bancario del Banco Estado a la orden del Tribunal, por el 10% del mínimo, esto es, \$9.152.944.- Demás condiciones autos caratulados “BBVA con ALVAREZ” Rol 5531-2015, del tribunal citado. La Serena, 11 de Diciembre de 2019.- ISABEL CORTES RAMOS SECRETARIA SUBROGANTE

REMATE

REMATE VIGÉSIMO CUARTO JUZGADO CIVIL DE SANTIAGO, Huérfanos 1.409, 8° piso, se rematará el 14 de enero 2020 a las 15:00 horas, el sitio y casa ubicado en calle Sideral N° 600, correspondiente al sitio LP N° 22, de la manzana dos, del Loteo denominado Serena Golf Segunda Etapa, de la ciudad y comuna de La Serena, inscrito a Fs. 6433 N° 4542 del Registro de Propiedad del año 2016 del Conservador de Bienes Raíces de La Serena. Mínimo subasta será \$150.000.000.- El precio será pagadero de contado dentro de quinto día hábil de realizada la subasta. Interesados deberán rendir caución del 10% del mínimo para posturas mediante vale vista bancario a la orden del Tribunal. Demás bases y antecedentes, causa Rol N° C-18858-2017, “Scotiabank Chile con Inmobiliaria Don Leonidas S.A.” La Secretaria.

Extracto

Remate Segundo Juzgado Civil Antofagasta calle San Martín N°2984, Piso 4, 03 Enero 2020 11:30 horas juicio “ARCOS”, Rol V-868-2018, se rematarán derechos, ascendentes al 9,09%, de casa ubicada pasaje Nuevo Diez N°3.485, Conjunto Habitacional Talinay II, Coquimbo, inscrito a nombre de sucesión Arcos Henríquez, fojas 10.359 N°5.416 Registro de Propiedad 2018 Conservador bienes raíces Coquimbo. Mínimo posturas \$1.791.809 precio remate pagadero contado dentro tres primeros días subasta. Para tomar parte subasta interesados deberán otorgar garantía 10% mínimo mediante vale vista orden tribunal. Gastos cargo subastador. Demás antecedentes constan expediente.

EXTRACTO PUBLICACIÓN CONCESION ELÉCTRICA DEFINITIVA

Con fecha 28 de mayo de 2019, Centella Transmisión S.A, ha solicitado concesión definitiva para establecer una línea de transmisión de energía eléctrica correspondiente al proyecto denominado Nueva Línea de Transmisión 2x220 kv Subestación Punta Sierra - Subestación Centella, ubicado en la región de Coquimbo, provincias de Limarí y Choapa, comunas de Ovalle, Canela, Illapel y Salamanca.

I.- Afectaciones

La presente solicitud de concesión definitiva, afectará las propiedades particulares, y los bienes nacionales de uso público que se indican a continuación:

ID CCEE	Propietario	Nombre del Predio	Comuna / Provincia / Reglón	Fojas	Numero	Año	CBR	Servidumbre Eléctrica		Nº Plano
								Superficie Afectación (m2)	Longitud Afectación (m)	
1	Inversiones e Inmobiliaria El Arrayan S.A.	Mitad de la Estancia Las Majadas	Ovalle / Limarí / Coquimbo	280	232	1993	Ovalle	61.188,22	1.017,55	PES-P02-001
2	Bien Nacional de Uso Público	Ruta 5	-	-	-	-	-	-	32,01	N/A
3	Amable Briceño Arenas, Janett Daisy Briceño Castillo, Patricia Isabel Briceño Castillo, Arnoldo Enrique Briceño Castillo y Rodrigo Antonio Briceño Castillo	Lote Número Tres, de los en que se subdividió el Saldo del inmueble denominado "El Eucallpto", ubicado en el lugar Mantos de Hornillos	Ovalle / Limarí / Coquimbo	1215 vta.	1754	2017	Ovalle	36.839,10	527,30	PES-P02-003
4	I-Inversiones Limitada	"Corral de Julio"	Ovalle / Limarí / Coquimbo	3721	2949	2006	Ovalle	192.334,89	3.737,15	PES-P02-004
5	Héctor Claro Collins y José Raúl Montt Letelier	Saldo o parte del Fondo denominado "Amolanas" ubicado en la subdelegación de San Julián	Ovalle / Limarí / Coquimbo	3372 vta.	2771	1981	Ovalle	104.476,74	2.057,13	PES-P02-005
6	Bien Nacional de Uso Público	Ruta D-913	-	-	-	-	-	-	9,81	N/A
7	Sergio Enrique Parr Sepúlveda	Hijuela denominada Alcaparra	Canela / Choapa / Coquimbo	295	287	1998	Los Vilos	262.949,51	3.819,98	PES-P02-007
8	Bien Nacional de Uso Público	Ruta 5	-	-	-	-	-	-	79,42	N/A
9	Sociedad Explotadora Minera Dabed Limitada y Explotadora Minera Familia Poza Limitada	Lote Dos A subdivisión del Lote Dos denominado "Fundo Las Palmeras"	Canela / Choapa / Coquimbo	33 vta./ 753 vta.	44/ 463	2013/ 1994	Los Vilos	76.902,94	1.539,17	PES-P02-009
10	Bien Nacional de Uso Público	Ruta 5	-	-	-	-	-	-	103,20	N/A
11	Inmobiliaria INGRAUR S.A.	Fundo Las Palmas	Canela / Choapa / Coquimbo	1687	1084	1996	Los Vilos	176.888,77	3.341,70	PES-P02-011
12	Sociedad Agrícola El Totoral Limitada	Resto de Predio El Totoral	Canela / Choapa / Coquimbo	1 vta.	2	2000	Los Vilos	564.486,11	9.317,81	PES-P02-012
13	Idolia de María Olivares Bugueño, Selsa Bugueño León, Alejandro Alfonso Olivares Bugueño, José Domingo Olivares Bugueño, Inés del Tránsito Olivares Bugueño, Iris Isabel Olivares Bugueño, Miguel Antonio Olivares Bugueño, Ana Rosa Olivares Bugueño, Alicia Estelita Olivares Bugueño, Verónica del Carmen Torrejón Olivares, Fresia Andrea Torrejón Olivares, Oscar Eduardo Torrejón Olivares y Sara Ruth Becar Olivares	Lote C - Cuarenta y Tres - A, resultante de la subdivisión del Fondo Puerto Oscuro	Canela / Choapa / Coquimbo	1151	1424	2016	Los Vilos	73.588,84	1.380,60	PES-P02-013
14	Pedro Bugueño Cortés, Gladys de la Cruz Bugueño Bugueño, Judith Gregoria Bugueño Bugueño, Pedro Cristian Bugueño Bugueño, Marco Antonio Bugueño Bugueño, Patricia Alejandra Bugueño Bugueño y Claudia Soledad Bugueño Bugueño	Lote C - Cincuenta y Uno, resultante de la subdivisión del Fondo Puerto Oscuro	Canela / Choapa / Coquimbo	491	588	2012	Los Vilos	46.503,43	569,93	PES-P02-014
15	Mario Rodrigo Castillo Pinto	Lote C-Cuarenta y Cuatro-A	Canela / Choapa / Coquimbo	8	12	2015	Los Vilos	18.907,73	316,98	PES-P02-015
16	Sonia Antonia Coroseo Cortés, Isnaldo Antonio Coroseo Cortés, Alirio Antonio Coroseo Cortés, Yilena del Carmen Coroseo Pereira, María Cecilia Coroseo Ogalde y Mariela Mercedes Coroseo Ogalde	Lote C-Cuarenta y Cuatro-B	Canela / Choapa / Coquimbo	1386	1720	2016	Los Vilos	17.292,69	290,55	PES-P02-016
17	Marina Inés López Cortés	Lote C-Cuarenta y Cuatro-C	Canela / Choapa / Coquimbo	549 vta.	657	2016	Los Vilos	33.663,49	470,93	PES-P02-017
18	José Antonio Cortés Araya	LOTE C-Cuarenta y Seis, resultante de la subdivisión del Fondo Puerto Oscuro	Canela / Choapa / Coquimbo	283	487	2006	Los Vilos	37.051,76	643,16	PES-P02-018

19	María Pilar Andrade Vicencio, Marcelo Felipe Andrade Vicencio, Juan Carlos Andrade Vicencio, Jorge Antonio Andrade Vicencio y María Inés Vicencio Bugueño	Lote C - Cuarenta y Siete, resultante de la subdivisión del Fondo Puerto Oscuro	Canela / Choapa / Coquimbo	308	536	2006	Los Vilos	52.496,04	685,67	PES-P02-019		
20	Karla Alejandra Vicencio Valenzuela y Cintia Bárbara Vicencio Valenzuela	Lote C- Cuarenta y Cinco, resultante de la subdivisión del Fondo Puerto Oscuro	Canela / Choapa / Coquimbo	773	950	2017	Los Vilos	105.368,98	1.217,79	PES-P02-020		
21	Sociedad Agrícola Cuellar Limitada	Lote C - Uno Resultante de la Subdivisión del Fondo Puerto Oscuro	Canela / Choapa / Coquimbo	311 vta.	543	2006	Los Vilos	776,51	10,22	PES-P02-021		
22	Samuel Angel Tapia Coroseo, Romilio Contreras Arévalo, Ademir Del Carmen Contreras Arévalo, Néson del Tránsito Contreras Arévalos, Nancy Mabel Contreras Arévalo, Herman Bernal Contreras Arévalo, Janina Mercedes Contreras Arévalo y Mariela Hingrid Contreras Arévalos	LOTE C- VEINTICUATRO, resultante de la subdivisión del Fondo Puerto Oscuro	Canela / Choapa / Coquimbo	605/ 497	725/ 612	2016/ 2017	Los Vilos	28.703,72	414,68	PES-P02-022		
23	Samuel Angel Tapia Coroseo	LOTE C- VEINTIDÓS, resultante de la subdivisión del Fondo Puerto Oscuro	Canela / Choapa / Coquimbo	54/ 652	63/ 786	2016/ 2016	Los Vilos	24.163,88	468,62	PES-P02-023		
24	Hugo Hernán Araya Araya	Lote C- Veinticinco, resultante de la subdivisión del Fondo Puerto Oscuro	Canela / Choapa / Coquimbo	504 vta.	632	2015	Los Vilos	21.093,22	448,51	PES-P02-024		
25	Hugo Hernán Araya Araya	Lote C- Veintitres, resultante de la subdivisión del Fondo Puerto Oscuro	Canela / Choapa / Coquimbo	558 vta.	921	2009	Los Vilos	50.084,44	820,77	PES-P02-025		
26	Sociedad de Inversiones Leasing y Proyectos Limitada	LOTE C- VEINTIUNO, resultante de la subdivisión del Fondo Puerto Oscuro	Canela / Choapa / Coquimbo	277 vta.	477	2006	Los Vilos	106.600,43	1.942,46	PES-P02-026		
27	Bien Nacional de Uso Público	Ruta D-71	-	-	-	-	-	-	46,31	N/A		
28	Comunidad "Angostura de Gálvez"	Resto de inmueble "Angostura de Gálvez"	Canela / Choapa / Coquimbo	753	713	1995	Los Vilos	152.667,98	3.234,96	PES-P02-028		
29	Sociedad Agrícola Talinay Limitada y Sociedad Agrícola Playa Grande	Hijuela Potrerillos y Talinay comprendidas dentro del Fondo Santa Margarita	Canela / Choapa / Coquimbo	13 vta./ 100	13/ 88	1995/ 1995	Los Vilos	140.489,18	2.664,83	PES-P02-029		
30	Comunidad Huentelauquén	Resto de predio común denominado Huentelauquén	Canela / Choapa / Coquimbo	62	59	1994	Los Vilos	561.904,89	11.654,41	PES-P02-030		
31	Bien Nacional de Uso Público	Ruta D-75	-	-	-	-	-	-	29,73	N/A		
32	Comunidad "Huinchiguallego"	Predio común Huinchiguallego	Canela / Choapa / Coquimbo	4 vta.	5	1995	Los Vilos	135.787,29	2.333,72	PES-P02-032		
33	Bien Nacional de Uso Público	Estero Canela	-	-	-	-	-	-	282,21	N/A		
34	Comunidad Mincha Norte	Resto de inmueble Comunidad Mincha Norte	Canela / Choapa / Coquimbo	77	71	1995	Los Vilos	92.450,57	1.571,98	PES-P02-034		
35	Comunidad "Las Paredes"	"Comunidad Las Paredes"	Canela / Choapa / Coquimbo	139	126	1995	Los Vilos	44.523,31	884,20	PES-P02-035		
36	Comunidad Las Barrancas	Resto de inmueble Comunidad Las Barrancas	Canela / Choapa / Coquimbo	141	127	1995	Los Vilos	289.762,89	5.219,13	PES-P02-036		
37	Bien Nacional de Uso Público	Ruta D-949	-	-	-	-	-	-	16,82	N/A		
38	Comunidad Tunga Norte	Resto del predio común denominado Tunga Norte, ubicado en los distritos número quince Tunga Norte y número nueve Cuz Cuz	Illapel / Choapa / Coquimbo	189	274	1974	Illapel	540.599,25	11.077,40	PES-P02-038		
39	Bien Nacional de Uso Público	Ruta D-787	-	-	-	-	-	-	51,94	N/A		
40	Bien Nacional de Uso Público	Ruta D-899	-	-	-	-	-	-	0,00	N/A		
41	Bien Nacional de Uso Público	Ruta D-787	-	-	-	-	-	-	9,72	N/A		
42	Bien Nacional de Uso Público	Ruta D-787	-	-	-	-	-	-	10,47	N/A		
43	Bien Nacional de Uso Público	Ruta D-897	-	-	-	-	-	-	19,48	N/A		
44	Bien Nacional de Uso Público	Ruta D-787	-	-	-	-	-	-	12,74	N/A		
45	Bien Nacional de Uso Público	Ruta D-787	-	-	-	-	-	-	17,44	N/A		
46	Bien Nacional de Uso Público	Río Choapa	-	-	-	-	-	-	26,11	N/A		
47	Comunidad Tunga Sur	Predio Común denominado Comunidad "Tunga Sur"	Illapel / Choapa / Coquimbo	164 vta.	148	1979	Illapel	10.673,40	289,10	PES-P02-047		
48	Bien Nacional de Uso Público	Ruta D-951	-	-	-	-	-	-	23,57	N/A		
49	Ver Anexo 2.1	Lote Uno que es parte de un predio de mayor extensión denominado Reserva Cora número Cuatro del Proyecto de Parcelación Las Cañas	Illapel / Choapa / Coquimbo	-	-	-	-	-	Ver Anexo 2.1	30.472,46	812,82	PES-P02-049

50	Bien Nacional de Uso Público	Ruta 47	-	-	-	-	-	-	38,91	N/A
51	Bien Nacional de Uso Público	Río Choapa	-	-	-	-	-	-	33,41	N/A
52	Valles del Norte S.A.	Hijuela Norte del Fundo Pintacura	Illapel / Choapa / Coquimbo	1953	1183	2010	Illapel	287.057,45	5.642,09	PES-P02-052
53	Empresa de Transporte Ferroviario S.A.	Faja Vía	Illapel / Choapa / Coquimbo	76	72	1996	Los Vilos	521,87	9,17	PES-P02-053
54	Bien Nacional de Uso Público	Cruce Ruta 47 (Pintacura) - Cruce D-851	-	-	-	-	-	-	16,11	N/A
55	Ver Anexo 2.2	Lote N°1 del Bien Común General N°6	Illapel / Choapa / Coquimbo	Ver Anexo 2.2				555.223,03	8.564,15	PES-P02-055
56	Miguel Eduardo Orrego Flores	Lote G, resultante de la subdivisión del predio denominado Resto Reserva Cora F	Illapel / Choapa / Coquimbo	1942	1173	2010	Illapel	22.600,41	446,39	PES-P02-056
57	Bien Nacional de Uso Público	Ruta D-851	-	-	-	-	-	-	15,63	N/A
58	Elena del Carmen Moyano Gallardo, Ladislao del Rosario Moyano Gallardo y Zulema Moyano Gallardo	Resto Parcela N°31 del Proyecto de Parcelación Peralillo	Illapel / Choapa / Coquimbo	120/295	105/277	2009/2004	Illapel	5.605,37	117,73	PES-P02-058
59	Bien Nacional de Uso Público	Río Choapa	-	-	-	-	-	-	203,46	N/A
60	Francisco Florencio López López, Eglee Soledad López Brito, Juan Estefan López Brito, Eladio Richard López Brito, Angelina del Rosario López Brito, Wladimir López Brito, Claudio Miller López Brito y Ever Neftali López Brito	Parcela Número Siete del Proyecto de Parcelación Limahuida	Illapel / Choapa / Coquimbo	583 /571	473 /206	2011 /1977	Illapel	51.168,84	1.135,71	PES-P02-060
61	Joanne Humberto Núñez Guerrero, Luis Eduardo Núñez Guerrero, Juan Fernando Núñez Guerrero y María Elena Guerrero Olivares	Parcela Número 6 del Proyecto de Parcelación Limahuida	Illapel / Choapa / Coquimbo	1435	1161	2004	Illapel	43.066,73	746,80	PES-P02-061
62	Eduardo Alberto Castro Cabello	Lote diez-B, resultante de la subdivisión del Resto del Lote número diez que a su vez formó parte del Lote número diez de la Parcela número cinco del Proyecto de Parcelación Limahuida	Illapel / Choapa / Coquimbo	1299	1163	2016	Illapel	1.577,82	43,83	PES-P02-062
63	Pedro Segundo Araya Araya	Lote Nueve A, resultante de la fusión de los lotes nueve guión dos, nueve guión tres y parcela número cinco de los Loros - Limahuida	Illapel / Choapa / Coquimbo	2157	1285	2018	Illapel	894,31	24,84	PES-P02-063
64	Jacinto Abel Carvajal Castillo	Lote N°9-1, resultante de la subdivisión del Lote N°9, que forma parte de la Parcela N°5 del Proyecto de Parcelación de Limahuida	Illapel / Choapa / Coquimbo	173	152	2012	Illapel	1.796,33	49,92	PES-P02-064
65	Jorge Eduardo Mánquez Astudillo	Lote Número Ocho, resultante de la subdivisión de la Parcela Número Cinco del Proyecto de Parcelación Limahuida	Illapel / Choapa / Coquimbo	279	244	2015	Illapel	2.417,71	73,23	PES-P02-065
66	Luis de La Cruz Villalobos Briceño	Lote número siete, que forma parte de la Parcela número cinco del Proyecto de Parcelación de Limahuida	Illapel / Choapa / Coquimbo	1609	897	2010	Illapel	2.819,92	87,53	PES-P02-066
67	Bien Nacional de Uso Público	Ruta D-825	-	-	-	-	-	-	11,27	N/A
68	Empresa de Transporte Ferroviario S.A.	Faja de vía Férrea	Illapel / Choapa / Coquimbo	304	162	1991	Illapel	111,55	0,00	PES-P02-068
69	Empresa de Transporte Ferroviario S.A.	Faja de vía Férrea	Illapel / Choapa / Coquimbo	309	163	1991	Illapel	2.398,54	63,31	PES-P02-069
70	Melania del Carmen Villalobos Briceño	Lote número seis, resultante de la subdivisión de la Parcela número cinco del Proyecto de Parcelación Limahuida	Illapel / Choapa / Coquimbo	1639	920	2010	Illapel	10.899,58	254,15	PES-P02-070
71	Jorge Eduardo Mánquez Astudillo	Lote número cinco del Resto Lote número cinco, resultante de la subdivisión de la Parcela Número Cinco del Proyecto de Parcelación Limahuida	Illapel / Choapa / Coquimbo	1445	1031	2015	Illapel	2.694,53	56,13	PES-P02-071
72	Jorge Eduardo Mánquez Astudillo	Lote número seis del resto del lote número cinco resultante de la subdivisión de la Parcela número cinco del Proyecto de Parcelación Limahuida	Illapel / Choapa / Coquimbo	1445	1031	2015	Illapel	1.297,49	25,54	PES-P02-072
73	Ver Anexo 2.3	Reserva Cora 4-B Proyecto de Parcelación Limahuida	Illapel / Choapa / Coquimbo	Ver Anexo 2.3				199.528,71	4.114,74	PES-P02-073
74	Melania del Carmen Villalobos Briceño	Lote número cuatro, resultante de la subdivisión de la Parcela número cinco que forma parte de la parcelación Limahuida	Illapel / Choapa / Coquimbo	1639	920	2010	Illapel	3.102,79	77,51	PES-P02-074
75	Luis de La Cruz Villalobos Briceño	Lote número tres que forma parte de la parcela número cinco del Proyecto de Parcelación Limahuida	Illapel / Choapa / Coquimbo	1609	897	2010	Illapel	2.687,30	67,80	PES-P02-075
76	Florencia Alejandra Pinochet Gutierrez	Lote número uno, resultante de la subdivisión de la Parcela número cinco del Proyecto de Parcelación de Limahuida	Illapel / Choapa / Coquimbo	559	490	2012	Illapel	4.980,86	78,59	PES-P02-076
77	Yanet de Mercedes Tapia Tapia, Guido Joel Tapia Tapia, Jacqueline Ester Tapia Tapia, María Fanny Tapia Tapia, Ruth Cecilia Tapia Tapia y Sorobabel Tapia Molina	Parcela número cuatro del Proyecto de Parcelación Limahuida	Illapel / Choapa / Coquimbo	1179	960	2003	Illapel	31.850,62	482,54	PES-P02-077
78	José Tomás Mardones Pérez	Parcela número tres del Proyecto de Parcelación Limahuida, de los predios Hacienda Limahuida y Fundo Los Loros, sector Los Loros, Limahuida	Illapel / Choapa / Coquimbo	20	19	2005	Illapel	7.767,54	150,04	PES-P02-078
79	Ver Anexo 2.4	Bien Común Especial número 3 "Campos de Secano" ubicados en Tahuinco	Salamanca / Choapa / Coquimbo	Ver Anexo 2.4				469.384,56	7.826,53	PES-P02-079
80	Sociedad Agrícola e Inmobiliaria Enlace Limitada	Complemento número noventa y seis del Proyecto de Parcelación de la Cooperativa de Reforma Agraria Mixta Tahuinco	Salamanca / Choapa / Coquimbo	87	82	2010	Illapel	711,42	16,45	PES-P02-080
81	Sociedad Agrícola e Inmobiliaria Enlace Limitada	Lote C, resultante de la subdivisión del Complemento Número treinta y cinco del Proyecto de Parcelación de la Cooperativa de Reforma Agraria Mixta Tahuinco Limitada	Salamanca / Choapa / Coquimbo	1717	1330	2009	Illapel	2.031,04	50,14	PES-P02-081
82	Agrícola CEGEDE Limitada	Lote Dos, conformado por el Polígono A-B-C-D-E-F-G-H-I-A resultante de la subdivisión del Sector Tres A, del Bien Común Especial Número Tres "Campos de Secano" ubicado en Tahuinco	Salamanca / Choapa / Coquimbo	693	574	2006	Illapel	12.485,29	137,05	PES-P02-082
83	Bien Nacional de Uso Público	Ruta D-847	-	-	-	-	-	-	13,43	N/A
84	Luis Humberto Valencia Tapia, Eladia del Rosario Valencia Moyano, Roxana Valencia Moyano, Berta Rosa Valencia Moyano, Ana María Valencia Moyano, Juan Luis Valencia Moyano, Zunilda del Rosario Barraza Moyano	Lote número 75 A, conformado por el Polígono I-J-K-L-I, resultante de la subdivisión del complemento número 75 del Proyecto de Parcelación de los terrenos de la Cooperativa Reforma Agraria Mixta Tahuinco Limitada	Salamanca / Choapa / Coquimbo	1384	974	2015	Illapel	49,61	0,00	PES-P02-084
85	María Aurora Cereijo Aguad y Lucía del Rosario Tordecilla Cortés	Lote Complemento 13 del Proyecto de Parcelación Tahuinco	Salamanca / Choapa / Coquimbo	379 vta.	233	1994	Illapel	21.211,63	322,91	PES-P02-085
86	Hermes del Tránsito Tapia Vicencio, María Eugenia Tapia Vicencio, Luis Eduardo Tapia Vicencio, Manuel Ricardo Tapia Vicencio, Margarita Beatriz Tapia Vicencio	Lote complemento N° 27, resultante del Proyecto de División de los terrenos de la cooperativa de Reforma Agraria Asignataria Mixta Tahuinco Limitada	Salamanca / Choapa / Coquimbo	369	300	2011	Illapel	13.760,05	354,82	PES-P02-086
87	Florencio Ávalos Silva	Lote Complemento N° 68, resultante del Proyecto de División de los terrenos de la cooperativa de Reforma Agraria Asignataria Mixta Tahuinco Limitada	Salamanca / Choapa / Coquimbo	964/1573	851/1141	2013/2011	Illapel	48,83	0,00	PES-P02-087

88	Bien Nacional de Uso Público	Estero Camisas	-	-	-	-	-	-	350,92	N/A
89	Duhamel Andrés Toro Díaz	Lote número N°103 del Proyecto de Parcelación El Tambo que forma parte de los Lotes A y B de la Cooperativa de Reforma Agraria Mixta El Tambo Limitada	Salamanca / Choapa / Coquimbo	1553	1128	2015	Illapel	6.561,12	150,10	PES-P02-089
90	Ver Anexo 2.5	Bien común especial número cuatro-El Tambo	Salamanca / Choapa / Coquimbo	Ver Anexo 2.5				203.923,96	3.531,07	PES-P02-090
91	Ver Anexo 2.6	Reserva Cooperativa N° 2 El Queñe	Salamanca / Choapa / Coquimbo	Ver Anexo 2.6				38.326,23	355,05	PES-P02-091
92	Ver Anexo 2.7	Bien Común General N°4, Panguessillo	Salamanca / Choapa / Coquimbo	Ver Anexo 2.7				870.419,30	11.730,24	PES-P02-092
93	Ver Anexo 2.8	Reserva Cooperativa número Uno, Cerros y Cordillera sobre Canal Silvano	Salamanca / Choapa / Coquimbo	Ver Anexo 2.8				152.980,45	2.826,76	PES-P02-093

Anexo 2.1

ID CCEE	PROPIETARIO	NOMBRE DEL PREDIO	Comuna/ Provincia/ Región	FS	N°	AÑO	CBR	SERVIDUMBRE ELECTRICA		N° PLANO
								SUPERFICIE AFECTACIÓN (m2)	LONGITUD AFECTACIÓN (m)	
49	Luis Alamiro Araya Tapia	Lote Uno que es parte de un predio de mayor extensión denominado Reserva Cora número Cuatro del Proyecto de Parcelación Las Cañas	Illapel/ Choapa/ Coquimbo	23 / 1856	22 / 1796	1984 / 1982	Illapel	30.472,46	812,82	PES-P02-049
	Julio Ernesto Astudillo Donoso	Lote Uno que es parte de un predio de mayor extensión denominado Reserva Cora número Cuatro del Proyecto de Parcelación Las Cañas		23 / 1856	22 / 1796	1984 / 1982				
	Primencio de la Cruz Ávalos Castillo	Lote Uno que es parte de un predio de mayor extensión denominado Reserva Cora número Cuatro del Proyecto de Parcelación Las Cañas		23 / 1856	22 / 1796	1984 / 1982				
	Rosa Elvira Peña Lazo	Lote Uno que es parte de un predio de mayor extensión denominado Reserva Cora número Cuatro del Proyecto de Parcelación Las Cañas		23	22	1984				
	Juan Domingo Acosta Céspedes	Lote Uno que es parte de un predio de mayor extensión denominado Reserva Cora número Cuatro del Proyecto de Parcelación Las Cañas		23	22	1984				
	Leonardo Aguilera González	Lote Uno que es parte de un predio de mayor extensión denominado Reserva Cora número Cuatro del Proyecto de Parcelación Las Cañas		23 / 1856	22 / 1796	1984 / 1982				
	Carlos Humberto Flores Flores	Lote Uno que es parte de un predio de mayor extensión denominado Reserva Cora número Cuatro del Proyecto de Parcelación Las Cañas		23 / 1856	22 / 1796	1984 / 1982				

49	Camilo del Rosario Astudillo Cabrera	Lote Uno que es parte de un predio de mayor extensión denominado Reserva Cora número Cuatro del Proyecto de Parcelación Las Cañas	Illapel/ Choapa/ Coquimbo	23	22	1984	Illapel	30.472,46	812,82	PES-P02-049
	José Nicolás Barraza Moreno	Lote Uno que es parte de un predio de mayor extensión denominado Reserva Cora número Cuatro del Proyecto de Parcelación Las Cañas		23 / 1856	22 / 1796	1984 / 1982				
	Luis Armando Barraza Moreno	Lote Uno que es parte de un predio de mayor extensión denominado Reserva Cora número Cuatro del Proyecto de Parcelación Las Cañas		23 / 1856	22 / 1796	1984 / 1982				
	Pedro Bugueño Cortés	Lote Uno que es parte de un predio de mayor extensión denominado Reserva Cora número Cuatro del Proyecto de Parcelación Las Cañas		23 / 1856	22 / 1796	1984 / 1982				
	Virgilio Enrique Barraza Valencia	Lote Uno que es parte de un predio de mayor extensión denominado Reserva Cora número Cuatro del Proyecto de Parcelación Las Cañas		23 / 1856	22 / 1796	1984 / 1982				
	Enrique del Carmen Cortés Araya	Lote Uno que es parte de un predio de mayor extensión denominado Reserva Cora número Cuatro del Proyecto de Parcelación Las Cañas		23 / 1856	22 / 1796	1984 / 1982				
	Ricardo Camus Cataldo	Lote Uno que es parte de un predio de mayor extensión denominado Reserva Cora número Cuatro del Proyecto de Parcelación Las Cañas		23	22	1984				
	Ignacio Omar Cortés Orrego	Lote Uno que es parte de un predio de mayor extensión denominado Reserva Cora número Cuatro del Proyecto de Parcelación Las Cañas		23	22	1984				
	Segundo Germán Carvajal Robles	Lote Uno que es parte de un predio de mayor extensión denominado Reserva Cora número Cuatro del Proyecto de Parcelación Las Cañas		23 / 1856	22 / 1796	1984 / 1982				
	Juan Domingo Cortés Leiva	Lote Uno que es parte de un predio de mayor extensión denominado Reserva Cora número Cuatro del Proyecto de Parcelación Las Cañas		23 / 1856	22 / 1796	1984 / 1982				
Tiburcio Cortés Contreras	Lote Uno que es parte de un predio de mayor extensión denominado Reserva Cora número Cuatro del Proyecto de Parcelación Las Cañas	23 / 1856	22 / 1796	1984 / 1982						

49	Rodolfo del Tránsito Cabrera Piñones	Lote Uno que es parte de un predio de mayor extensión denominado Reserva Cora número Cuatro del Proyecto de Parcelación Las Cañas	23	22	1984	Illapel/ Choapa/ Coquimbo	Illapel	30.472,46	812,82	PES-P02-049	49	Washington Antonio González Bugueño	Lote Uno que es parte de un predio de mayor extensión denominado Reserva Cora número Cuatro del Proyecto de Parcelación Las Cañas	23 / 1856	22 / 1796	1984 / 1982	Illapel/ Choapa/ Coquimbo	Illapel	30.472,46	812,82	PES-P02-049
	Hermógenes Tapia Tapia	Lote Uno que es parte de un predio de mayor extensión denominado Reserva Cora número Cuatro del Proyecto de Parcelación Las Cañas	23	22	1984							Benedicto de Jesús Calderón Ibacache	Lote Uno que es parte de un predio de mayor extensión denominado Reserva Cora número Cuatro del Proyecto de Parcelación Las Cañas	23 / 1856	22 / 1796	1984 / 1982					
	Miguel Luis Castro Barraza	Lote Uno que es parte de un predio de mayor extensión denominado Reserva Cora número Cuatro del Proyecto de Parcelación Las Cañas	23 / 1856	22 / 1796	1984 / 1982							Pedro Aurelio López Rojas	Lote Uno que es parte de un predio de mayor extensión denominado Reserva Cora número Cuatro del Proyecto de Parcelación Las Cañas	23 / 1856	22 / 1796	1984 / 1982					
	Alfonso del Carmen Carvajal Roble	Lote Uno que es parte de un predio de mayor extensión denominado Reserva Cora número Cuatro del Proyecto de Parcelación Las Cañas	23 / 1856	22 / 1796	1984 / 1982							Fermin Maturana González	Lote Uno que es parte de un predio de mayor extensión denominado Reserva Cora número Cuatro del Proyecto de Parcelación Las Cañas	23 / 1856	22 / 1796	1984 / 1982					
	Clodomiro del Carmen Daíen Maturana	Lote Uno que es parte de un predio de mayor extensión denominado Reserva Cora número Cuatro del Proyecto de Parcelación Las Cañas	23	22	1984							Francisco Borja Maturana González	Lote Uno que es parte de un predio de mayor extensión denominado Reserva Cora número Cuatro del Proyecto de Parcelación Las Cañas	23 / 1856	22 / 1796	1984 / 1982					
	Rosa Elvira Donoso Latuz	Lote Uno que es parte de un predio de mayor extensión denominado Reserva Cora número Cuatro del Proyecto de Parcelación Las Cañas	23	22	1984							Manuel Jesús Molina Camiguante	Lote Uno que es parte de un predio de mayor extensión denominado Reserva Cora número Cuatro del Proyecto de Parcelación Las Cañas	23	22	1984					
	Edelmira del Carmen Esquivel	Lote Uno que es parte de un predio de mayor extensión denominado Reserva Cora número Cuatro del Proyecto de Parcelación Las Cañas	23	22	1984							Francisco Merquez Yelanes	Lote Uno que es parte de un predio de mayor extensión denominado Reserva Cora número Cuatro del Proyecto de Parcelación Las Cañas	23	22	1984					
	José Gregorio González Lere	Lote Uno que es parte de un predio de mayor extensión denominado Reserva Cora número Cuatro del Proyecto de Parcelación Las Cañas	23 / 1856	22 / 1796	1984 / 1982							Zencilla del Carmen Molina Apablaza	Lote Uno que es parte de un predio de mayor extensión denominado Reserva Cora número Cuatro del Proyecto de Parcelación Las Cañas	23	22	1984					
	Jorge del Carmen Gallardo Araya	Lote Uno que es parte de un predio de mayor extensión denominado Reserva Cora número Cuatro del Proyecto de Parcelación Las Cañas	23	22	1984							Reinaldo del Carmen Pereiraa	Lote Uno que es parte de un predio de mayor extensión denominado Reserva Cora número Cuatro del Proyecto de Parcelación Las Cañas	23	22	1984					
	Guillermo Villouta Gallardo Gallardo	Lote Uno que es parte de un predio de mayor extensión denominado Reserva Cora número Cuatro del Proyecto de Parcelación Las Cañas	23 / 1856	22 / 1796	1984 / 1982							Arnaldo Pereira Cortés	Lote Uno que es parte de un predio de mayor extensión denominado Reserva Cora número Cuatro del Proyecto de Parcelación Las Cañas	23 / 1856	22 / 1796	1984 / 1982					
José de la Cruz Godoy Tordecilla	Lote Uno que es parte de un predio de mayor extensión denominado Reserva Cora número Cuatro del Proyecto de Parcelación Las Cañas	23 / 1856	22 / 1796	1984 / 1982	Daniel Servando Piñones Aros	Lote Uno que es parte de un predio de mayor extensión denominado Reserva Cora número Cuatro del Proyecto de Parcelación Las Cañas	23 / 1856 / 1807	22 / 1796 / 1240	1984 / 1982 / 2001												

49	Hirlanda del Carmen Piñoñes Araya	Lote Uno que es parte de un predio de mayor extensión denominado Reserva Cora número Cuatro del Proyecto de Parcelación Las Cañas	23	22	1984	Illapel/ Choapa/ Coquimbo	Illapel	30.472,46	812,82	PES-P02-049
	Juan Manuel Payacan Tapia	Lote Uno que es parte de un predio de mayor extensión denominado Reserva Cora número Cuatro del Proyecto de Parcelación Las Cañas	23	22	1984					
	Antonio del Carmen Rojo Wilson	Lote Uno que es parte de un predio de mayor extensión denominado Reserva Cora número Cuatro del Proyecto de Parcelación Las Cañas	23 / 1856	22 / 1796	1984 / 1982					
	Julio Humberto Saldívar	Lote Uno que es parte de un predio de mayor extensión denominado Reserva Cora número Cuatro del Proyecto de Parcelación Las Cañas	23 / 1856	22 / 1796	1984 / 1982					
	Teófila Tapia General	Lote Uno que es parte de un predio de mayor extensión denominado Reserva Cora número Cuatro del Proyecto de Parcelación Las Cañas	23	22	1984					
	Adolfo del Carmen Tapia Apablaza	Lote Uno que es parte de un predio de mayor extensión denominado Reserva Cora número Cuatro del Proyecto de Parcelación Las Cañas	23 / 1856 / 1826 / 1125	22 / 1796 / 1095 / 906	1984 / 1982 / 1998 / 2003					
	Luis Alberto Tapia Contreras	Lote Uno que es parte de un predio de mayor extensión denominado Reserva Cora número Cuatro del Proyecto de Parcelación Las Cañas	23	22	1984					
	Ciro Enrique Tabilo Araya	Lote Uno que es parte de un predio de mayor extensión denominado Reserva Cora número Cuatro del Proyecto de Parcelación Las Cañas	23	22	1984					
	Iván del Carmen Ulloa Carmona	Lote Uno que es parte de un predio de mayor extensión denominado Reserva Cora número Cuatro del Proyecto de Parcelación Las Cañas	23 / 1856	22 / 1796	1984 / 1982					
	Dagoberto del Rosario Ulloa Molina	Lote Uno que es parte de un predio de mayor extensión denominado Reserva Cora número Cuatro del Proyecto de Parcelación Las Cañas	23 / 1856	22 / 1796	1984 / 1982					
Juan Domingo Cortés Astudillo	Lote Uno que es parte de un predio de mayor extensión denominado Reserva Cora número Cuatro del Proyecto de Parcelación Las Cañas	23 / 1856	22 / 1796	1984 / 1982						
49	Jeraldo Enrique Flores Cruz	Lote Uno que es parte de un predio de mayor extensión denominado Reserva Cora número Cuatro del Proyecto de Parcelación Las Cañas	23	22	1984	Illapel/ Choapa/ Coquimbo	Illapel	30.472,46	812,82	PES-P02-049
	Eduardo del Tránsito Apablaza Contreras	Lote Uno que es parte de un predio de mayor extensión denominado Reserva Cora número Cuatro del Proyecto de Parcelación Las Cañas	1856	1796	1982					
	Alfonso del Rosario Aguilera Acosta	Lote Uno que es parte de un predio de mayor extensión denominado Reserva Cora número Cuatro del Proyecto de Parcelación Las Cañas	1856	1796	1982					
	Aminta Acosta Tapia	Lote Uno que es parte de un predio de mayor extensión denominado Reserva Cora número Cuatro del Proyecto de Parcelación Las Cañas	1856	1796	1982					
	Rosa Elvira Peña Sazo	Lote Uno que es parte de un predio de mayor extensión denominado Reserva Cora número Cuatro del Proyecto de Parcelación Las Cañas	1856	1796	1982					
	Camilo del Rosario Astudillo Herrera	Lote Uno que es parte de un predio de mayor extensión denominado Reserva Cora número Cuatro del Proyecto de Parcelación Las Cañas	1856	1796	1982					
	Carlos Rafael Astudillo Cabrera	Lote Uno que es parte de un predio de mayor extensión denominado Reserva Cora número Cuatro del Proyecto de Parcelación Las Cañas	1856	1796	1982					
	Rubén Enrique Cortés Araya	Lote Uno que es parte de un predio de mayor extensión denominado Reserva Cora número Cuatro del Proyecto de Parcelación Las Cañas	1856	1796	1982					
	Hermógenes Tapia Tapia	Lote Uno que es parte de un predio de mayor extensión denominado Reserva Cora número Cuatro del Proyecto de Parcelación Las Cañas	1856	1796	1982					
	Alonso del Carmen Carvajal Roble	Lote Uno que es parte de un predio de mayor extensión denominado Reserva Cora número Cuatro del Proyecto de Parcelación Las Cañas	1856	1796	1982					
Clodomiro del Carmen Daíen Maturana	Lote Uno que es parte de un predio de mayor extensión denominado Reserva Cora número Cuatro del Proyecto de Parcelación Las Cañas	1856	1796	1982						

49	Raúl del Carmen Molina Caniguante	Lote Uno que es parte de un predio de mayor extensión denominado Reserva Cora número Cuatro del Proyecto de Parcelación Las Cañas	1856	1796	1982	Illapel/ Choapa/ Coquimbo	Illapel	30.472,46	812,82	PES-P02-049	49	Armando Tapia Chávez	Lote Uno que es parte de un predio de mayor extensión denominado Reserva Cora número Cuatro del Proyecto de Parcelación Las Cañas	1856	1796	1982	Illapel/ Choapa/ Coquimbo	Illapel	30.472,46	812,82	PES-P02-049
	Rosa Elvira Romero Latuz	Lote Uno que es parte de un predio de mayor extensión denominado Reserva Cora número Cuatro del Proyecto de Parcelación Las Cañas	1856	1796	1982							Luis Alberto Tapia Contreras	Lote Uno que es parte de un predio de mayor extensión denominado Reserva Cora número Cuatro del Proyecto de Parcelación Las Cañas	1856	1796	1982					
	Etelvira del Carmen Esquivel	Lote Uno que es parte de un predio de mayor extensión denominado Reserva Cora número Cuatro del Proyecto de Parcelación Las Cañas	1856	1796	1982							Enrique Tabilo Araya	Lote Uno que es parte de un predio de mayor extensión denominado Reserva Cora número Cuatro del Proyecto de Parcelación Las Cañas	1856	1796	1982					
	Jorge Hernán del Carmen Gallardo Araya	Lote Uno que es parte de un predio de mayor extensión denominado Reserva Cora número Cuatro del Proyecto de Parcelación Las Cañas	1856	1796	1982							José Alejo Godoy González	Lote Uno que es parte de un predio de mayor extensión denominado Reserva Cora número Cuatro del Proyecto de Parcelación Las Cañas	3148 / 1900 vuelta / 1334 / 1340	1784 / 1195 / 1186 / 498 / 1192	2014 / 1992 / 2017 / 2017					
	Francisco Márquez Illanes	Lote Uno que es parte de un predio de mayor extensión denominado Reserva Cora número Cuatro del Proyecto de Parcelación Las Cañas	1856	1796	1982							Lucinda Herminia Molina Daine	Lote Uno que es parte de un predio de mayor extensión denominado Reserva Cora número Cuatro del Proyecto de Parcelación Las Cañas	2194 vuelta	1090	1991					
	Lenaida del Carmen Molina Apablaza	Lote Uno que es parte de un predio de mayor extensión denominado Reserva Cora número Cuatro del Proyecto de Parcelación Las Cañas	1856	1796	1982							Raúl Aliro Molina Daine	Lote Uno que es parte de un predio de mayor extensión denominado Reserva Cora número Cuatro del Proyecto de Parcelación Las Cañas	2194 vuelta	1090	1991					
	Ricardo del Carmen Pereira	Lote Uno que es parte de un predio de mayor extensión denominado Reserva Cora número Cuatro del Proyecto de Parcelación Las Cañas	1856	1796	1982							Víctor Ramón Molina Daine	Lote Uno que es parte de un predio de mayor extensión denominado Reserva Cora número Cuatro del Proyecto de Parcelación Las Cañas	2194 vuelta	1090	1991					
	Clodomiro Pizarro Fernández	Lote Uno que es parte de un predio de mayor extensión denominado Reserva Cora número Cuatro del Proyecto de Parcelación Las Cañas	1856	1796	1982							Misael del Carmen Molina Daine	Lote Uno que es parte de un predio de mayor extensión denominado Reserva Cora número Cuatro del Proyecto de Parcelación Las Cañas	2194 vuelta	1090	1991					
	Manuel Payacan Tapia	Lote Uno que es parte de un predio de mayor extensión denominado Reserva Cora número Cuatro del Proyecto de Parcelación Las Cañas	1856	1796	1982							Mirta Margarita Molina Daine	Lote Uno que es parte de un predio de mayor extensión denominado Reserva Cora número Cuatro del Proyecto de Parcelación Las Cañas	2194 vuelta	1090	1991					
	Eleodoro Rivadeneira Fredes	Lote Uno que es parte de un predio de mayor extensión denominado Reserva Cora número Cuatro del Proyecto de Parcelación Las Cañas	1856	1796	1982							Jaime del Carmen Astudillo Ávila	Lote Uno que es parte de un predio de mayor extensión denominado Reserva Cora número Cuatro del Proyecto de Parcelación Las Cañas	269	239	1991					
Isolina Silva	Lote Uno que es parte de un predio de mayor extensión denominado Reserva Cora número Cuatro del Proyecto de Parcelación Las Cañas	1856	1796	1982	Gloria Andrea Marín Tapia	Lote Uno que es parte de un predio de mayor extensión denominado Reserva Cora número Cuatro del Proyecto de Parcelación Las Cañas	2710 vuelta	920	1996												

49	César Bernardo Formas Ortiz	Lote Uno que es parte de un predio de mayor extensión denominado Reserva Cora número Cuatro del Proyecto de Parcelación Las Cañas	2772 / 407 / 79 / 2773 vuelta / 1095 vuelta	960 / 156 / 56 / 961 / 471	1996 / 1996 / 1996 / 1996 / 1998	Illapel/ Choapa/ Coquimbo	Illapel	30.472,46	812,82	PES-P02-049	49	Domingo del Tránsito Acosta Salinas	Lote Uno que es parte de un predio de mayor extensión denominado Reserva Cora número Cuatro del Proyecto de Parcelación Las Cañas	2377 vuelta / 164	1482 / 148	1992 / 2008	Illapel/ Choapa/ Coquimbo	Illapel	30.472,46	812,82	PES-P02-049
	Mirca Pereira Solís	Lote Uno que es parte de un predio de mayor extensión denominado Reserva Cora número Cuatro del Proyecto de Parcelación Las Cañas	1830 vuelta	950	1995							Luis Armando Silva Silva	Lote Uno que es parte de un predio de mayor extensión denominado Reserva Cora número Cuatro del Proyecto de Parcelación Las Cañas	2401	1498	1992					
	Claudina Pereira Solís	Lote Uno que es parte de un predio de mayor extensión denominado Reserva Cora número Cuatro del Proyecto de Parcelación Las Cañas	1830 vuelta	950	1995							Santiago de las Mercedes Villalobos Silva	Lote Uno que es parte de un predio de mayor extensión denominado Reserva Cora número Cuatro del Proyecto de Parcelación Las Cañas	2404	1500	1992					
	Tránsito Pereira Solís	Lote Uno que es parte de un predio de mayor extensión denominado Reserva Cora número Cuatro del Proyecto de Parcelación Las Cañas	1830 vuelta	950	1995							Selva del Rosario Villalobos Silva	Lote Uno que es parte de un predio de mayor extensión denominado Reserva Cora número Cuatro del Proyecto de Parcelación Las Cañas	2404	1500	1992					
	Luis Alberto Pereira Solís	Lote Uno que es parte de un predio de mayor extensión denominado Reserva Cora número Cuatro del Proyecto de Parcelación Las Cañas	1830 vuelta	950	1995							Galvarino del Carmen Villalobos Silva	Lote Uno que es parte de un predio de mayor extensión denominado Reserva Cora número Cuatro del Proyecto de Parcelación Las Cañas	2404	1500	1992					
	Isabel Pereira Solís	Lote Uno que es parte de un predio de mayor extensión denominado Reserva Cora número Cuatro del Proyecto de Parcelación Las Cañas	1830 vuelta	950	1995							Fresia del Tránsito Villalobos Silva	Lote Uno que es parte de un predio de mayor extensión denominado Reserva Cora número Cuatro del Proyecto de Parcelación Las Cañas	2404	1500	1992					
	Gregoria Solís Alviña	Lote Uno que es parte de un predio de mayor extensión denominado Reserva Cora número Cuatro del Proyecto de Parcelación Las Cañas	1830 vuelta	950	1995							Soledad del Milagro Villalobos Silva	Lote Uno que es parte de un predio de mayor extensión denominado Reserva Cora número Cuatro del Proyecto de Parcelación Las Cañas	2404	1500	1992					
	Mireya del Carmen Araya Villegas	Lote Uno que es parte de un predio de mayor extensión denominado Reserva Cora número Cuatro del Proyecto de Parcelación Las Cañas	2056	1730	2002							Eliana del Carmen Silva	Lote Uno que es parte de un predio de mayor extensión denominado Reserva Cora número Cuatro del Proyecto de Parcelación Las Cañas	2404	1500	1992					
	Albino Mauricio Guerrero Cortés	Lote Uno que es parte de un predio de mayor extensión denominado Reserva Cora número Cuatro del Proyecto de Parcelación Las Cañas	768	432	2001							Luis Armando Silva Silva	Lote Uno que es parte de un predio de mayor extensión denominado Reserva Cora número Cuatro del Proyecto de Parcelación Las Cañas	2404	1500	1992					
	Nolfa de las Mercedes Acosta Salinas	Lote Uno que es parte de un predio de mayor extensión denominado Reserva Cora número Cuatro del Proyecto de Parcelación Las Cañas	2377 vuelta / 164	1482 / 148	1992 / 2008							Luzmenia Silva Silva	Lote Uno que es parte de un predio de mayor extensión denominado Reserva Cora número Cuatro del Proyecto de Parcelación Las Cañas	2404	1500	1992					
Luis Roberto Acosta Salinas	Lote Uno que es parte de un predio de mayor extensión denominado Reserva Cora número Cuatro del Proyecto de Parcelación Las Cañas	2377 vuelta / 164	1482 / 148	1992 / 2008	Maria Eliana Aguilera Manque	Lote Uno que es parte de un predio de mayor extensión denominado Reserva Cora número Cuatro del Proyecto de Parcelación Las Cañas	1915 vuelta	751	1993												

49	Jacinto del Carmen Aguilera Manque	Lote Uno que es parte de un predio de mayor extensión denominado Reserva Cora número Cuatro del Proyecto de Parcelación Las Cañas	Illapel/ Choapa/ Coquimbo	1915 vuelta	751	1993	Illapel	30.472,46	812,82	PES-P02-049	49	Anastasio del Rosario Aguilera Manque	Lote Uno que es parte de un predio de mayor extensión denominado Reserva Cora número Cuatro del Proyecto de Parcelación Las Cañas	Illapel/ Choapa/ Coquimbo	1915 vuelta	751	1993	Illapel	30.472,46	812,82	PES-P02-049
	Virgina del Carmen Aguilera Manque	Lote Uno que es parte de un predio de mayor extensión denominado Reserva Cora número Cuatro del Proyecto de Parcelación Las Cañas		1915 vuelta	751	1993						Ana María Aguilera Flores	Lote Uno que es parte de un predio de mayor extensión denominado Reserva Cora número Cuatro del Proyecto de Parcelación Las Cañas		4116	1728	1993				
	Adrián del Rosario Aguilera Manque	Lote Uno que es parte de un predio de mayor extensión denominado Reserva Cora número Cuatro del Proyecto de Parcelación Las Cañas		1915 vuelta	751	1993						Lucía Isolina Aguilera Flores	Lote Uno que es parte de un predio de mayor extensión denominado Reserva Cora número Cuatro del Proyecto de Parcelación Las Cañas		4116	1728	1993				
	Marcia de Mercedes Aguilera Manque	Lote Uno que es parte de un predio de mayor extensión denominado Reserva Cora número Cuatro del Proyecto de Parcelación Las Cañas		1915 vuelta	751	1993						Miguel Enrique Aguilera Flores	Lote Uno que es parte de un predio de mayor extensión denominado Reserva Cora número Cuatro del Proyecto de Parcelación Las Cañas		4116	1728	1993				
	Gladys de Mercedes Aguilera Manque	Lote Uno que es parte de un predio de mayor extensión denominado Reserva Cora número Cuatro del Proyecto de Parcelación Las Cañas		1915 vuelta	751	1993						Hernán Humberto Aguilera Flores	Lote Uno que es parte de un predio de mayor extensión denominado Reserva Cora número Cuatro del Proyecto de Parcelación Las Cañas		4116	1728	1993				
	Mireya del Carmen Aguilera Manque	Lote Uno que es parte de un predio de mayor extensión denominado Reserva Cora número Cuatro del Proyecto de Parcelación Las Cañas		1915 vuelta	751	1993						Judith Angélica Aguilera Flores	Lote Uno que es parte de un predio de mayor extensión denominado Reserva Cora número Cuatro del Proyecto de Parcelación Las Cañas		4116	1728	1993				
	Lorenza del Carmen Aguilera Manque	Lote Uno que es parte de un predio de mayor extensión denominado Reserva Cora número Cuatro del Proyecto de Parcelación Las Cañas		1915 vuelta	751	1993						Gladys del Carmen Aguilera Flores	Lote Uno que es parte de un predio de mayor extensión denominado Reserva Cora número Cuatro del Proyecto de Parcelación Las Cañas		4116	1728	1993				
	Juan Domingo Aguilera Manque	Lote Uno que es parte de un predio de mayor extensión denominado Reserva Cora número Cuatro del Proyecto de Parcelación Las Cañas		1915 vuelta	751	1993						Eduardo del Carmen Aguilera Flores	Lote Uno que es parte de un predio de mayor extensión denominado Reserva Cora número Cuatro del Proyecto de Parcelación Las Cañas		4116	1728	1993				
	Aminda Aguilera Manque	Lote Uno que es parte de un predio de mayor extensión denominado Reserva Cora número Cuatro del Proyecto de Parcelación Las Cañas		1915 vuelta	751	1993						Bernardo de Rosario Aguilera Flores	Lote Uno que es parte de un predio de mayor extensión denominado Reserva Cora número Cuatro del Proyecto de Parcelación Las Cañas		4116	1728	1993				
	Regina Ingrid Aguilera Manque	Lote Uno que es parte de un predio de mayor extensión denominado Reserva Cora número Cuatro del Proyecto de Parcelación Las Cañas		1915 vuelta	751	1993						María del Carmen Flores	Lote Uno que es parte de un predio de mayor extensión denominado Reserva Cora número Cuatro del Proyecto de Parcelación Las Cañas		4116	1728	1993				
Tomás Ángel Aguilera Manque	Lote Uno que es parte de un predio de mayor extensión denominado Reserva Cora número Cuatro del Proyecto de Parcelación Las Cañas	1915 vuelta	751	1993	Hernán Clodomiro Pizarro Sazo	Lote Uno que es parte de un predio de mayor extensión denominado Reserva Cora número Cuatro del Proyecto de Parcelación Las Cañas	1187	471	1995												

49	Isaac Malaquias Pizarro Sazo	Lote Uno que es parte de un predio de mayor extensión denominado Reserva Cora número Cuatro del Proyecto de Parcelación Las Cañas	Illapel/ Choapa/ Coquimbo	1187	471	1995	Illapel	30.472,46	812,82	PES-P02-049	49	Eloisa del Rosario Peña Cruz	Lote Uno que es parte de un predio de mayor extensión denominado Reserva Cora número Cuatro del Proyecto de Parcelación Las Cañas	Illapel/ Choapa/ Coquimbo	1619	809	1991	Illapel	30.472,46	812,82	PES-P02-049
	María Mónica Pizarro Sazo	Lote Uno que es parte de un predio de mayor extensión denominado Reserva Cora número Cuatro del Proyecto de Parcelación Las Cañas		1187	471	1995						Marina del Carmen Peña Cruz	Lote Uno que es parte de un predio de mayor extensión denominado Reserva Cora número Cuatro del Proyecto de Parcelación Las Cañas		1619	809	1991				
	Rudan Quintín Pizarro Sazo	Lote Uno que es parte de un predio de mayor extensión denominado Reserva Cora número Cuatro del Proyecto de Parcelación Las Cañas		1187	471	1995						Pedro Enrique Peña Cruz	Lote Uno que es parte de un predio de mayor extensión denominado Reserva Cora número Cuatro del Proyecto de Parcelación Las Cañas		1619	809	1991				
	Juan Ángel Pizarro Sazo	Lote Uno que es parte de un predio de mayor extensión denominado Reserva Cora número Cuatro del Proyecto de Parcelación Las Cañas		1187	471	1995						Olga Silvia Peña Cruz	Lote Uno que es parte de un predio de mayor extensión denominado Reserva Cora número Cuatro del Proyecto de Parcelación Las Cañas		1619	809	1991				
	Elsa Amelia Piñones Aros	Lote Uno que es parte de un predio de mayor extensión denominado Reserva Cora número Cuatro del Proyecto de Parcelación Las Cañas		1807	1240	2001						Luis Osmañ Leiva Alfaro	Lote Uno que es parte de un predio de mayor extensión denominado Reserva Cora número Cuatro del Proyecto de Parcelación Las Cañas		739	599	2002				
	Ulda Elisa Piñones Aros	Lote Uno que es parte de un predio de mayor extensión denominado Reserva Cora número Cuatro del Proyecto de Parcelación Las Cañas		1807	1240	2001						María Dina Leiva Alfaro	Lote Uno que es parte de un predio de mayor extensión denominado Reserva Cora número Cuatro del Proyecto de Parcelación Las Cañas		739	599	2002				
	Esteban Germán Piñones Aros	Lote Uno que es parte de un predio de mayor extensión denominado Reserva Cora número Cuatro del Proyecto de Parcelación Las Cañas		1807	1240	2001						Inés Rosario Leiva Alfaro	Lote Uno que es parte de un predio de mayor extensión denominado Reserva Cora número Cuatro del Proyecto de Parcelación Las Cañas		739	599	2002				
	Rolando Jonathan Piñones Aros	Lote Uno que es parte de un predio de mayor extensión denominado Reserva Cora número Cuatro del Proyecto de Parcelación Las Cañas		1807	1240	2001						Alfonso Américo Leiva Alfaro	Lote Uno que es parte de un predio de mayor extensión denominado Reserva Cora número Cuatro del Proyecto de Parcelación Las Cañas		739	599	2002				
	Moisés Enrique Peña Cruz	Lote Uno que es parte de un predio de mayor extensión denominado Reserva Cora número Cuatro del Proyecto de Parcelación Las Cañas		1619	809	1991						Agueda Leontina Leiva Alfaro	Lote Uno que es parte de un predio de mayor extensión denominado Reserva Cora número Cuatro del Proyecto de Parcelación Las Cañas		739	599	2002				
	Eduardo del Carmen Peña Cruz	Lote Uno que es parte de un predio de mayor extensión denominado Reserva Cora número Cuatro del Proyecto de Parcelación Las Cañas		1619	809	1991						Luz Margarita Leiva Alfaro	Lote Uno que es parte de un predio de mayor extensión denominado Reserva Cora número Cuatro del Proyecto de Parcelación Las Cañas		739 / 733	599 / 596	2002 / 2003				
Domingo Fidel Peña Cruz	Lote Uno que es parte de un predio de mayor extensión denominado Reserva Cora número Cuatro del Proyecto de Parcelación Las Cañas	1619	809	1991	Tránsito Francisco Leiva Alfaro	Lote Uno que es parte de un predio de mayor extensión denominado Reserva Cora número Cuatro del Proyecto de Parcelación Las Cañas	739	599	2002												

49	Beatriz Iris Leiva Alfaro	Lote Uno que es parte de un predio de mayor extensión denominado Reserva Cora número Cuatro del Proyecto de Parcelación Las Cañas	739	599	2002	Illapel/ Choapa/ Coquimbo	Illapel	30.472,46	812,82	PES-P02-049	49	Comité Pro Casa Pluma de Oro de Caneillo Alto	Lote Uno que es parte de un predio de mayor extensión denominado Reserva Cora número Cuatro del Proyecto de Parcelación Las Cañas	991 vuelta	262	1997	Illapel/ Choapa/ Coquimbo	Illapel	30.472,46	812,82	PES-P02-049
	Ramón Antonio Leiva Alfaro	Lote Uno que es parte de un predio de mayor extensión denominado Reserva Cora número Cuatro del Proyecto de Parcelación Las Cañas	739 / 743	599 / 605	2002 / 2003							Jovina del Carmen Tapia Apablaza	Lote Uno que es parte de un predio de mayor extensión denominado Reserva Cora número Cuatro del Proyecto de Parcelación Las Cañas	1826 / 1125	1095 / 906	1998 / 2003					
	Aurora Mercedes Leiva Alfaro	Lote Uno que es parte de un predio de mayor extensión denominado Reserva Cora número Cuatro del Proyecto de Parcelación Las Cañas	739	599	2002							Victoria Magali Tapia Apablaza	Lote Uno que es parte de un predio de mayor extensión denominado Reserva Cora número Cuatro del Proyecto de Parcelación Las Cañas	1826 / 1125	1095 / 906	1998 / 2003					
	Gabriel del Carmen Barraza Valencia	Lote Uno que es parte de un predio de mayor extensión denominado Reserva Cora número Cuatro del Proyecto de Parcelación Las Cañas	1497 vuelta / 2034	722 / 1251	1995 / 2010							Daniel del Carmen Tapia Apablaza	Lote Uno que es parte de un predio de mayor extensión denominado Reserva Cora número Cuatro del Proyecto de Parcelación Las Cañas	1826 / 1125	1095 / 906	1998 / 2003					
	Héctor Enrique Barraza Valencia	Lote Uno que es parte de un predio de mayor extensión denominado Reserva Cora número Cuatro del Proyecto de Parcelación Las Cañas	1497 vuelta / 2034	722 / 1251	1995 / 2010							Marta del Carmen Tapia Apablaza	Lote Uno que es parte de un predio de mayor extensión denominado Reserva Cora número Cuatro del Proyecto de Parcelación Las Cañas	1826 / 1125	1095 / 906	1998 / 2003					
	Rosa Emilia Barraza Valencia	Lote Uno que es parte de un predio de mayor extensión denominado Reserva Cora número Cuatro del Proyecto de Parcelación Las Cañas	1497 vuelta / 2034	722 / 1251	1995 / 2010							Manuel del Carmen Tapia Apablaza	Lote Uno que es parte de un predio de mayor extensión denominado Reserva Cora número Cuatro del Proyecto de Parcelación Las Cañas	1826 / 1125	1095 / 906	1998 / 2003					
	Sergio del Tránsito Barraza Valencia	Lote Uno que es parte de un predio de mayor extensión denominado Reserva Cora número Cuatro del Proyecto de Parcelación Las Cañas	1497 vuelta / 2034	722 / 1251	1995 / 2010							Juan Domingo Tapia Apablaza	Lote Uno que es parte de un predio de mayor extensión denominado Reserva Cora número Cuatro del Proyecto de Parcelación Las Cañas	1826 / 1125	1095 / 906	1998 / 2003					
	Manuel Andrés Barraza Valencia	Lote Uno que es parte de un predio de mayor extensión denominado Reserva Cora número Cuatro del Proyecto de Parcelación Las Cañas	1497 vuelta / 2034	722 / 1251	1995 / 2010							Luis Armando Tapia Apablaza	Lote Uno que es parte de un predio de mayor extensión denominado Reserva Cora número Cuatro del Proyecto de Parcelación Las Cañas	1826 / 1125	1095 / 906	1998 / 2003					
	Miriam Luz Barraza Valencia	Lote Uno que es parte de un predio de mayor extensión denominado Reserva Cora número Cuatro del Proyecto de Parcelación Las Cañas	1497 vuelta / 2034	722 / 1251	1995 / 2010							Abel del Carmen Tapia Apablaza	Lote Uno que es parte de un predio de mayor extensión denominado Reserva Cora número Cuatro del Proyecto de Parcelación Las Cañas	1826 / 1125	1095 / 906	1998 / 2003					
	Juan Carlos Barraza Valencia	Lote Uno que es parte de un predio de mayor extensión denominado Reserva Cora número Cuatro del Proyecto de Parcelación Las Cañas	1497 vuelta / 2034	722 / 1251	1995 / 2010							Eliana del Carmen Tapia Apablaza	Lote Uno que es parte de un predio de mayor extensión denominado Reserva Cora número Cuatro del Proyecto de Parcelación Las Cañas	1826 / 1125	1095 / 906	1998 / 2003					
COMUNIDAD PRO-INDIVISO DEL LOTE UNO DEL PREDIO RESERVA CUATRO DEL PROYECTO DE PARCELACIÓN LAS CAÑAS DE CHOAPA	Lote Uno que es parte de un predio de mayor extensión denominado Reserva Cora número Cuatro del Proyecto de Parcelación Las Cañas	987 / 990 / 988 vuelta / 742	259 / 2161 / 260 / 645	1997 / 1997 / 1997 / 2015	Juana Ester del Carmen Pereira Cortés	Lote Uno que es parte de un predio de mayor extensión denominado Reserva Cora número Cuatro del Proyecto de Parcelación Las Cañas	2091	1292	1998												

49	María Soledad Bayer Anabalón	Lote Uno que es parte de un predio de mayor extensión denominado Reserva Cora número Cuatro del Proyecto de Parcelación Las Cañas	1060 / 1061	933 / 934	2017 / 2017	Illapel/ Choapa/ Coquimbo	Illapel	30.472,46	812,82	PES-P02-049	49	Johana del Rosario Altamirano Peña	Lote Uno que es parte de un predio de mayor extensión denominado Reserva Cora número Cuatro del Proyecto de Parcelación Las Cañas	1878	1560	2002	Illapel/ Choapa/ Coquimbo	Illapel	30.472,46	812,82	PES-P02-049
	Silvia Luz Pereira Molina	Lote Uno que es parte de un predio de mayor extensión denominado Reserva Cora número Cuatro del Proyecto de Parcelación Las Cañas	592 vuelta / 3376 / 154	387 / 1512 / 147	2000 / 2000 / 2004							Visitación Elvira Altamirano Araya	Lote Uno que es parte de un predio de mayor extensión denominado Reserva Cora número Cuatro del Proyecto de Parcelación Las Cañas	1878	1560	2002					
	Milton Enrique Olivares Collao	Lote Uno que es parte de un predio de mayor extensión denominado Reserva Cora número Cuatro del Proyecto de Parcelación Las Cañas	229	167	2001							Jocelyn Rosita Marriet Altamirano Araya	Lote Uno que es parte de un predio de mayor extensión denominado Reserva Cora número Cuatro del Proyecto de Parcelación Las Cañas	1878	1560	2002					
	Rosa Ernelda Altamirano Peña	Lote Uno que es parte de un predio de mayor extensión denominado Reserva Cora número Cuatro del Proyecto de Parcelación Las Cañas	1878	1560	2002							Rosa Alba Araya Álvarez	Lote Uno que es parte de un predio de mayor extensión denominado Reserva Cora número Cuatro del Proyecto de Parcelación Las Cañas	1878	1560	2002					
	Nolva del Carmen Altamirano Peña	Lote Uno que es parte de un predio de mayor extensión denominado Reserva Cora número Cuatro del Proyecto de Parcelación Las Cañas	1878	1560	2002							René Enrique López Astudillo	Lote Uno que es parte de un predio de mayor extensión denominado Reserva Cora número Cuatro del Proyecto de Parcelación Las Cañas	191	180	2004					
	Oscar Sabino Altamirano Peña	Lote Uno que es parte de un predio de mayor extensión denominado Reserva Cora número Cuatro del Proyecto de Parcelación Las Cañas	1878	1560	2002							María Isabel López Astudillo	Lote Uno que es parte de un predio de mayor extensión denominado Reserva Cora número Cuatro del Proyecto de Parcelación Las Cañas	191	180	2004					
	Silvia de Mercedes Altamirano Peña	Lote Uno que es parte de un predio de mayor extensión denominado Reserva Cora número Cuatro del Proyecto de Parcelación Las Cañas	1878	1560	2002							Marta Fany Pereira Molina	Lote Uno que es parte de un predio de mayor extensión denominado Reserva Cora número Cuatro del Proyecto de Parcelación Las Cañas	154	147	2004					
	Angélica del Carmen Altamirano Peña	Lote Uno que es parte de un predio de mayor extensión denominado Reserva Cora número Cuatro del Proyecto de Parcelación Las Cañas	1878	1560	2002							Bernardo Pereira Molina	Lote Uno que es parte de un predio de mayor extensión denominado Reserva Cora número Cuatro del Proyecto de Parcelación Las Cañas	154	147	2004					
	Alonso Altamirano Peña	Lote Uno que es parte de un predio de mayor extensión denominado Reserva Cora número Cuatro del Proyecto de Parcelación Las Cañas	1878	1560	2002							Beatriz del Carmen Pereira Molina	Lote Uno que es parte de un predio de mayor extensión denominado Reserva Cora número Cuatro del Proyecto de Parcelación Las Cañas	154	147	2004					
	Juan Carlos Altamirano Peña	Lote Uno que es parte de un predio de mayor extensión denominado Reserva Cora número Cuatro del Proyecto de Parcelación Las Cañas	1878	1560	2002							Patricia de Mercedes Pereira Molina	Lote Uno que es parte de un predio de mayor extensión denominado Reserva Cora número Cuatro del Proyecto de Parcelación Las Cañas	154	147	2004					
William Juan Altamirano Peña	Lote Uno que es parte de un predio de mayor extensión denominado Reserva Cora número Cuatro del Proyecto de Parcelación Las Cañas	1878	1560	2002	Gumercinda Pereira Molina	Lote Uno que es parte de un predio de mayor extensión denominado Reserva Cora número Cuatro del Proyecto de Parcelación Las Cañas	154	147	2004												

49	Alex Ricardo Pereira Molina	Lote Uno que es parte de un predio de mayor extensión denominado Reserva Cora número Cuatro del Proyecto de Parcelación Las Cañas	154	147	2004	Illapel/ Choapa/ Coquimbo	Illapel	30.472,46	812,82	PES-P02-049	49	Rosaura del Carmen Araya Silva	Lote Uno que es parte de un predio de mayor extensión denominado Reserva Cora número Cuatro del Proyecto de Parcelación Las Cañas	442	375	2006	Illapel/ Choapa/ Coquimbo	Illapel	30.472,46	812,82	PES-P02-049
	Mónica Isela Pereira Molina	Lote Uno que es parte de un predio de mayor extensión denominado Reserva Cora número Cuatro del Proyecto de Parcelación Las Cañas	154	147	2004							Juan de Dios Araya Silva	Lote Uno que es parte de un predio de mayor extensión denominado Reserva Cora número Cuatro del Proyecto de Parcelación Las Cañas	442	375	2006					
	Eduardo Pereira Molina	Lote Uno que es parte de un predio de mayor extensión denominado Reserva Cora número Cuatro del Proyecto de Parcelación Las Cañas	154	147	2004							Raúl del Tránsito Araya Silva	Lote Uno que es parte de un predio de mayor extensión denominado Reserva Cora número Cuatro del Proyecto de Parcelación Las Cañas	442	375	2006					
	Leonardo Pereira Molina	Lote Uno que es parte de un predio de mayor extensión denominado Reserva Cora número Cuatro del Proyecto de Parcelación Las Cañas	154	147	2004							Maria Inés Araya Silva	Lote Uno que es parte de un predio de mayor extensión denominado Reserva Cora número Cuatro del Proyecto de Parcelación Las Cañas	442	375	2006					
	Eugenia del Tránsito Pereira Molina	Lote Uno que es parte de un predio de mayor extensión denominado Reserva Cora número Cuatro del Proyecto de Parcelación Las Cañas	154	147	2004							Mercedes Luis Silva	Lote Uno que es parte de un predio de mayor extensión denominado Reserva Cora número Cuatro del Proyecto de Parcelación Las Cañas	442	375	2006					
	Olga del Carmen Molina Araya	Lote Uno que es parte de un predio de mayor extensión denominado Reserva Cora número Cuatro del Proyecto de Parcelación Las Cañas	154	147	2004							Ester del Rosario Villalón Ortiz	Lote Uno que es parte de un predio de mayor extensión denominado Reserva Cora número Cuatro del Proyecto de Parcelación Las Cañas	126 / 1754	111 / 1582	2008 / 2012					
	Catalina del Rosario Pereira Molina	Lote Uno que es parte de un predio de mayor extensión denominado Reserva Cora número Cuatro del Proyecto de Parcelación Las Cañas	154	147	2004							Selva Inés Villalón Ortiz	Lote Uno que es parte de un predio de mayor extensión denominado Reserva Cora número Cuatro del Proyecto de Parcelación Las Cañas	126 / 1754	111 / 1582	2008 / 2012					
	Rosa Adelaida del Carmen Robles Carvajal	Lote Uno que es parte de un predio de mayor extensión denominado Reserva Cora número Cuatro del Proyecto de Parcelación Las Cañas	1072	841	2004							Mireya Purísima Villalón Ortiz	Lote Uno que es parte de un predio de mayor extensión denominado Reserva Cora número Cuatro del Proyecto de Parcelación Las Cañas	126 / 1754	111 / 1582	2008 / 2012					
	Maritza del Carmen Araya Silva	Lote Uno que es parte de un predio de mayor extensión denominado Reserva Cora número Cuatro del Proyecto de Parcelación Las Cañas	442	375	2006							Violeta del Carmen Jorquera Carmona	Lote Uno que es parte de un predio de mayor extensión denominado Reserva Cora número Cuatro del Proyecto de Parcelación Las Cañas	1063	945	2012					
	Ramiro del Rosario Araya Silva	Lote Uno que es parte de un predio de mayor extensión denominado Reserva Cora número Cuatro del Proyecto de Parcelación Las Cañas	442	375	2006							Luis Alberto Jorquera Páez	Lote Uno que es parte de un predio de mayor extensión denominado Reserva Cora número Cuatro del Proyecto de Parcelación Las Cañas	1063	945	2012					
Dario del Rosario Araya Silva	Lote Uno que es parte de un predio de mayor extensión denominado Reserva Cora número Cuatro del Proyecto de Parcelación Las Cañas	442	375	2006	Haroldo del Tránsito Jorquera Carmona	Lote Uno que es parte de un predio de mayor extensión denominado Reserva Cora número Cuatro del Proyecto de Parcelación Las Cañas	1063	945	2012												

49	Venigno Cornelio Jorquera Carmona	Lote Uno que es parte de un predio de mayor extensión denominado Reserva Cora número Cuatro del Proyecto de Parcelación Las Cañas	1063	945	2012	Illapel/ Choapa/ Coquimbo	Illapel	30.472,46	812,82	PES-P02-049	49	Luis Gustavo Bugueño Jorquera	Lote Uno que es parte de un predio de mayor extensión denominado Reserva Cora número Cuatro del Proyecto de Parcelación Las Cañas	1063	945	2012	Illapel/ Choapa/ Coquimbo	Illapel	30.472,46	812,82	PES-P02-049
	Vinere del Tránsito Jorquera Carmona	Lote Uno que es parte de un predio de mayor extensión denominado Reserva Cora número Cuatro del Proyecto de Parcelación Las Cañas	1063	945	2012							Luzmenia del Carmen Bugueño Jorquera	Lote Uno que es parte de un predio de mayor extensión denominado Reserva Cora número Cuatro del Proyecto de Parcelación Las Cañas	1063	945	2012					
	Fidelina del Carmen Jorquera Carmona	Lote Uno que es parte de un predio de mayor extensión denominado Reserva Cora número Cuatro del Proyecto de Parcelación Las Cañas	1063	945	2012							Marta del Carmen Bugueño Jorquera	Lote Uno que es parte de un predio de mayor extensión denominado Reserva Cora número Cuatro del Proyecto de Parcelación Las Cañas	1063	945	2012					
	Corina del Rosario Jorquera Carmona	Lote Uno que es parte de un predio de mayor extensión denominado Reserva Cora número Cuatro del Proyecto de Parcelación Las Cañas	1063	945	2012							Margarita del Rosario Bugueño Jorquera	Lote Uno que es parte de un predio de mayor extensión denominado Reserva Cora número Cuatro del Proyecto de Parcelación Las Cañas	1063	945	2012					
	Luis Aliro Jorquera Carmona	Lote Uno que es parte de un predio de mayor extensión denominado Reserva Cora número Cuatro del Proyecto de Parcelación Las Cañas	1063	945	2012							Olga del Carmen Bugueño Jorquera	Lote Uno que es parte de un predio de mayor extensión denominado Reserva Cora número Cuatro del Proyecto de Parcelación Las Cañas	1063	945	2012					
	Mario del Carmen Jorquera Carmona	Lote Uno que es parte de un predio de mayor extensión denominado Reserva Cora número Cuatro del Proyecto de Parcelación Las Cañas	1063	945	2012							Hugo del Tránsito Bugueño Jorquera	Lote Uno que es parte de un predio de mayor extensión denominado Reserva Cora número Cuatro del Proyecto de Parcelación Las Cañas	1063	945	2012					
	Génesis Vivian Molina Jorquera	Lote Uno que es parte de un predio de mayor extensión denominado Reserva Cora número Cuatro del Proyecto de Parcelación Las Cañas	1063	945	2012							Héctor del Rosario Bugueño Jorquera	Lote Uno que es parte de un predio de mayor extensión denominado Reserva Cora número Cuatro del Proyecto de Parcelación Las Cañas	1063	945	2012					
	Ruth Angélica Molina Jorquera	Lote Uno que es parte de un predio de mayor extensión denominado Reserva Cora número Cuatro del Proyecto de Parcelación Las Cañas	1063	945	2012							Agustín Enrique Gahona Gallardo	Lote Uno que es parte de un predio de mayor extensión denominado Reserva Cora número Cuatro del Proyecto de Parcelación Las Cañas	145 / 1430	130 / 1273	2008 / 2008					
	Bernarda Bugueño Jorquera	Lote Uno que es parte de un predio de mayor extensión denominado Reserva Cora número Cuatro del Proyecto de Parcelación Las Cañas	1063	945	2012							Manuel Antonio Gahona Gallardo	Lote Uno que es parte de un predio de mayor extensión denominado Reserva Cora número Cuatro del Proyecto de Parcelación Las Cañas	145 / 1430	130 / 1273	2008 / 2008					
	Fernando Eloy Bugueño Jorquera	Lote Uno que es parte de un predio de mayor extensión denominado Reserva Cora número Cuatro del Proyecto de Parcelación Las Cañas	1063	945	2012							Teresa del Rosario Gahona Gallardo	Lote Uno que es parte de un predio de mayor extensión denominado Reserva Cora número Cuatro del Proyecto de Parcelación Las Cañas	145 / 1430	130 / 1273	2008 / 2008					
Luisa Amelia Bugueño Jorquera	Lote Uno que es parte de un predio de mayor extensión denominado Reserva Cora número Cuatro del Proyecto de Parcelación Las Cañas	1063	945	2012	Raquel Eufemia Gahona Gallardo	Lote Uno que es parte de un predio de mayor extensión denominado Reserva Cora número Cuatro del Proyecto de Parcelación Las Cañas	145 / 1430	130 / 1273	2008 / 2008												

49	Carlota Ema Gahona Gallardo	Lote Uno que es parte de un predio de mayor extensión denominado Reserva Cora número Cuatro del Proyecto de Parcelación Las Cañas	145 / 1430	130 / 1273	2008 / 2008	Illapel/ Choapa/ Coquimbo	Illapel	30.472,46	812,82	PES-P02-049	49	Erika Patricia León Acosta	Lote Uno que es parte de un predio de mayor extensión denominado Reserva Cora número Cuatro del Proyecto de Parcelación Las Cañas	531 / 622	467 / 556	2012 / 2008	Illapel/ Choapa/ Coquimbo	Illapel	30.472,46	812,82	PES-P02-049
	Pedro Pascual Gahona Gallardo	Lote Uno que es parte de un predio de mayor extensión denominado Reserva Cora número Cuatro del Proyecto de Parcelación Las Cañas	145 / 1430	130 / 1273	2008 / 2008							Juan Luis León Acosta	Lote Uno que es parte de un predio de mayor extensión denominado Reserva Cora número Cuatro del Proyecto de Parcelación Las Cañas	531 / 622	467 / 556	2012 / 2008					
	Rosa Margarita Gahona Gallardo	Lote Uno que es parte de un predio de mayor extensión denominado Reserva Cora número Cuatro del Proyecto de Parcelación Las Cañas	145 / 1430	130 / 1273	2008 / 2008							Hugo Marcelino León Acosta	Lote Uno que es parte de un predio de mayor extensión denominado Reserva Cora número Cuatro del Proyecto de Parcelación Las Cañas	531 / 622	467 / 556	2012 / 2008					
	Elizabeth del Rosario Gahona Gallardo	Lote Uno que es parte de un predio de mayor extensión denominado Reserva Cora número Cuatro del Proyecto de Parcelación Las Cañas	145 / 1430	130 / 1273	2008 / 2008							Brenda Inés León Acosta	Lote Uno que es parte de un predio de mayor extensión denominado Reserva Cora número Cuatro del Proyecto de Parcelación Las Cañas	531 / 622	467 / 556	2012 / 2008					
	Petronila del Carmen Gahona Gallardo	Lote Uno que es parte de un predio de mayor extensión denominado Reserva Cora número Cuatro del Proyecto de Parcelación Las Cañas	145 / 1430	130 / 1273	2008 / 2008							Ronny del Carmen León Acosta	Lote Uno que es parte de un predio de mayor extensión denominado Reserva Cora número Cuatro del Proyecto de Parcelación Las Cañas	531 / 622	467 / 556	2012 / 2008					
	María Angélica Gahona Gallardo	Lote Uno que es parte de un predio de mayor extensión denominado Reserva Cora número Cuatro del Proyecto de Parcelación Las Cañas	145 / 1430	130 / 1273	2008 / 2008							Eliás del Carmen Araya Tapia	Lote Uno que es parte de un predio de mayor extensión denominado Reserva Cora número Cuatro del Proyecto de Parcelación Las Cañas	1168	1045	2008					
	Adriana Luz Gahona Gallardo	Lote Uno que es parte de un predio de mayor extensión denominado Reserva Cora número Cuatro del Proyecto de Parcelación Las Cañas	145 / 1430	130 / 1273	2008 / 2008							Yovynza Yanett Araya Tapia	Lote Uno que es parte de un predio de mayor extensión denominado Reserva Cora número Cuatro del Proyecto de Parcelación Las Cañas	1168	1045	2008					
	Gricelda Aurelia Gahona Gallardo	Lote Uno que es parte de un predio de mayor extensión denominado Reserva Cora número Cuatro del Proyecto de Parcelación Las Cañas	145 / 1430	130 / 1273	2008 / 2008							Héctor Araya Tapia	Lote Uno que es parte de un predio de mayor extensión denominado Reserva Cora número Cuatro del Proyecto de Parcelación Las Cañas	1168	1045	2008					
	Micaela del Carmen Gahona Gallardo	Lote Uno que es parte de un predio de mayor extensión denominado Reserva Cora número Cuatro del Proyecto de Parcelación Las Cañas	145 / 1430	130 / 1273	2008 / 2008							Rosa del Carmen Araya Tapia	Lote Uno que es parte de un predio de mayor extensión denominado Reserva Cora número Cuatro del Proyecto de Parcelación Las Cañas	1168	1045	2008					
	Aleja Elisa Gahona Gallardo	Lote Uno que es parte de un predio de mayor extensión denominado Reserva Cora número Cuatro del Proyecto de Parcelación Las Cañas	145 / 1430	130 / 1273	2008 / 2008							Ernesto Antonio Araya Tapia	Lote Uno que es parte de un predio de mayor extensión denominado Reserva Cora número Cuatro del Proyecto de Parcelación Las Cañas	1168	1045	2008					
Juan Isauro Gahona Gallardo	Lote Uno que es parte de un predio de mayor extensión denominado Reserva Cora número Cuatro del Proyecto de Parcelación Las Cañas	145 / 1430	130 / 1273	2008 / 2008	Raymond Daniel Piñones Tapia	Lote Uno que es parte de un predio de mayor extensión denominado Reserva Cora número Cuatro del Proyecto de Parcelación Las Cañas	1168	1045	2008												

49	Lilian Andrea Piñones Tapia	Lote Uno que es parte de un predio de mayor extensión denominado Reserva Cora número Cuatro del Proyecto de Parcelación Las Cañas	1168	1045	2008	Illapel/Choapa/Coquimbo	30.472,46	812,82	PES-P02-049	49	Héctor Javier Rojo Apablaza	Lote Uno que es parte de un predio de mayor extensión denominado Reserva Cora número Cuatro del Proyecto de Parcelación Las Cañas	1124	998	2012	Illapel/Choapa/Coquimbo	30.472,46	812,82	PES-P02-049
	Rodrigo Eduardo Piñones Tapia	Lote Uno que es parte de un predio de mayor extensión denominado Reserva Cora número Cuatro del Proyecto de Parcelación Las Cañas	1168	1045	2008						Marco Antonio Rojo Apablaza	Lote Uno que es parte de un predio de mayor extensión denominado Reserva Cora número Cuatro del Proyecto de Parcelación Las Cañas	1124	998	2012				
	Lorena Carolina Piñones Tapia	Lote Uno que es parte de un predio de mayor extensión denominado Reserva Cora número Cuatro del Proyecto de Parcelación Las Cañas	1168	1045	2008						Víctor Hugo Rojo Apablaza	Lote Uno que es parte de un predio de mayor extensión denominado Reserva Cora número Cuatro del Proyecto de Parcelación Las Cañas	1124	998	2012				
	Adrián del Rosario Olmos Astudillo	Lote Uno que es parte de un predio de mayor extensión denominado Reserva Cora número Cuatro del Proyecto de Parcelación Las Cañas	72 / 537	61 / 481	2011 / 2013						Julia Marie Rojo Apablaza	Lote Uno que es parte de un predio de mayor extensión denominado Reserva Cora número Cuatro del Proyecto de Parcelación Las Cañas	1124	998	2012				
	Cristerio del Carmen Olmos Astudillo	Lote Uno que es parte de un predio de mayor extensión denominado Reserva Cora número Cuatro del Proyecto de Parcelación Las Cañas	72 / 537	61 / 481	2011 / 2013						Alejandra Lorena Rojo Apablaza	Lote Uno que es parte de un predio de mayor extensión denominado Reserva Cora número Cuatro del Proyecto de Parcelación Las Cañas	1124	998	2012				
	José Ramón Olmos Astudillo	Lote Uno que es parte de un predio de mayor extensión denominado Reserva Cora número Cuatro del Proyecto de Parcelación Las Cañas	72 / 537	61 / 481	2011 / 2013						Lenka Margot Rojo Apablaza	Lote Uno que es parte de un predio de mayor extensión denominado Reserva Cora número Cuatro del Proyecto de Parcelación Las Cañas	1124	998	2012				
	Urbano Enrique Olmos Astudillo	Lote Uno que es parte de un predio de mayor extensión denominado Reserva Cora número Cuatro del Proyecto de Parcelación Las Cañas	72 / 537	61 / 481	2011 / 2013						Juan Manuel Rojo Apablaza	Lote Uno que es parte de un predio de mayor extensión denominado Reserva Cora número Cuatro del Proyecto de Parcelación Las Cañas	1124	998	2012				
	Donato Antonio Olmo Astudillo	Lote Uno que es parte de un predio de mayor extensión denominado Reserva Cora número Cuatro del Proyecto de Parcelación Las Cañas	72 / 537	61 / 481	2011 / 2013						Julio Hernán Rojo Herrera	Lote Uno que es parte de un predio de mayor extensión denominado Reserva Cora número Cuatro del Proyecto de Parcelación Las Cañas	1124	998	2012				
	Patricio del Carmen Olmos Astudillo	Lote Uno que es parte de un predio de mayor extensión denominado Reserva Cora número Cuatro del Proyecto de Parcelación Las Cañas	72 / 537	61 / 481	2011 / 2013						Flor María Baez Baez	Lote Uno que es parte de un predio de mayor extensión denominado Reserva Cora número Cuatro del Proyecto de Parcelación Las Cañas	512	451	2015				
	María Aura del Carmen Olmos Astudillo	Lote Uno que es parte de un predio de mayor extensión denominado Reserva Cora número Cuatro del Proyecto de Parcelación Las Cañas	72 / 537	61 / 481	2011 / 2013						Riquelme Baez Baez	Lote Uno que es parte de un predio de mayor extensión denominado Reserva Cora número Cuatro del Proyecto de Parcelación Las Cañas	512	451	2015				
	María Violeta Apablaza Tapia	Lote Uno que es parte de un predio de mayor extensión denominado Reserva Cora número Cuatro del Proyecto de Parcelación Las Cañas	1124	998	2012	Illapel					Violeta Herminia Baez Baez	Lote Uno que es parte de un predio de mayor extensión denominado Reserva Cora número Cuatro del Proyecto de Parcelación Las Cañas	512	451	2015				

49	Zenaida de Mercedes Acuña Baez	Lote Uno que es parte de un predio de mayor extensión denominado Reserva Cora número Cuatro del Proyecto de Parcelación Las Cañas	512 / 259	451 / 237	2015 / 2016	Illapel/ Choapa/ Coquimbo	Illapel	30.472,46	812,82	PES-P02-049	49	Alejandrina del Carmen Rivadeneira Barraza	Lote Uno que es parte de un predio de mayor extensión denominado Reserva Cora número Cuatro del Proyecto de Parcelación Las Cañas	864 vuelta / 2369	226 / 1473	1997 / 2018	Illapel/ Choapa/ Coquimbo	Illapel	30.472,46	812,82	PES-P02-049
	Rosa Estela Acuña Baez	Lote Uno que es parte de un predio de mayor extensión denominado Reserva Cora número Cuatro del Proyecto de Parcelación Las Cañas	512 / 259	451 / 237	2015 / 2016							Otilia del Carmen Rivadeneira Barraza	Lote Uno que es parte de un predio de mayor extensión denominado Reserva Cora número Cuatro del Proyecto de Parcelación Las Cañas	864 vuelta / 2369	226 / 1473	1997 / 2018					
	Lucia Eujenia Acuña Baez	Lote Uno que es parte de un predio de mayor extensión denominado Reserva Cora número Cuatro del Proyecto de Parcelación Las Cañas	512	451	2015							Ilse del Rosario Rivadeneira Barraza	Lote Uno que es parte de un predio de mayor extensión denominado Reserva Cora número Cuatro del Proyecto de Parcelación Las Cañas	864 vuelta / 2369	226 / 1473	1997 / 2018					
	Nirma Graciela Acuña Baez	Lote Uno que es parte de un predio de mayor extensión denominado Reserva Cora número Cuatro del Proyecto de Parcelación Las Cañas	512 / 259	451 / 237	2015 / 2016							Margarita del Carmen Rivadeneira Barraza	Lote Uno que es parte de un predio de mayor extensión denominado Reserva Cora número Cuatro del Proyecto de Parcelación Las Cañas	864 vuelta / 2369	226 / 1473	1997 / 2018					
	Gregoria del Carmen Acuña Baez	Lote Uno que es parte de un predio de mayor extensión denominado Reserva Cora número Cuatro del Proyecto de Parcelación Las Cañas	512 / 259	451 / 237	2015 / 2016							Samuel del Rosario Rivadeneira Barraza	Lote Uno que es parte de un predio de mayor extensión denominado Reserva Cora número Cuatro del Proyecto de Parcelación Las Cañas	864 vuelta	226	1997					
	Humberto Segundo Acuña Baez	Lote Uno que es parte de un predio de mayor extensión denominado Reserva Cora número Cuatro del Proyecto de Parcelación Las Cañas	512 / 259	451 / 237	2015 / 2016							Cledemir Rivadeneira Barraza	Lote Uno que es parte de un predio de mayor extensión denominado Reserva Cora número Cuatro del Proyecto de Parcelación Las Cañas	864 vuelta / 2369	226 / 1473	1997 / 2018					
	Luis Antonio Acuña Baez	Lote Uno que es parte de un predio de mayor extensión denominado Reserva Cora número Cuatro del Proyecto de Parcelación Las Cañas	512 / 259	451 / 237	2015 / 2016							Yanina Graciela Rivadeneira Acuña	Lote Uno que es parte de un predio de mayor extensión denominado Reserva Cora número Cuatro del Proyecto de Parcelación Las Cañas	2369	1473	2018					
	Silvia Mireya Acuña Baez	Lote Uno que es parte de un predio de mayor extensión denominado Reserva Cora número Cuatro del Proyecto de Parcelación Las Cañas	512 / 259	451 / 237	2015 / 2016							Nelson del Carmen Rivadeneira Barraza	Lote Uno que es parte de un predio de mayor extensión denominado Reserva Cora número Cuatro del Proyecto de Parcelación Las Cañas	2369	1473	2018					
	Michel Fabián Arredondo Arredondo	Lote Uno que es parte de un predio de mayor extensión denominado Reserva Cora número Cuatro del Proyecto de Parcelación Las Cañas	1455	1299	2017							María Inés del Carmen Tapia Tapia	Lote Uno que es parte de un predio de mayor extensión denominado Reserva Cora número Cuatro del Proyecto de Parcelación Las Cañas	169	158	2003					
	Carlos del Rosario Rivadeneira Barraza	Lote Uno que es parte de un predio de mayor extensión denominado Reserva Cora número Cuatro del Proyecto de Parcelación Las Cañas	864 vuelta	226	1997							Efraín del Carmen Tapia Tapia	Lote Uno que es parte de un predio de mayor extensión denominado Reserva Cora número Cuatro del Proyecto de Parcelación Las Cañas	169	158	2003					
Eleodoro Segundo Rivadeneira Barraza	Lote Uno que es parte de un predio de mayor extensión denominado Reserva Cora número Cuatro del Proyecto de Parcelación Las Cañas	864 vuelta / 2369	226 / 1473	1997 / 2018	Alicia Margarita Tapia Tapia	Lote Uno que es parte de un predio de mayor extensión denominado Reserva Cora número Cuatro del Proyecto de Parcelación Las Cañas	169	158	2003												

49	Carlos Alberto Tapia Tapia	Lote Uno que es parte de un predio de mayor extensión denominado Reserva Cora número Cuatro del Proyecto de Parcelación Las Cañas	169	158	2003	Illapel/Choapa/Coquimbo	Illapel	30.472,46	812,82	PES-P02-049	Mabel Teresa Flores Olivares	Lote Uno que es parte de un predio de mayor extensión denominado Reserva Cora número Cuatro del Proyecto de Parcelación Las Cañas	1364	920	2014	Illapel/Choapa/Coquimbo	Illapel	30.472,46	812,82	PES-P02-049
	Héctor Radomiro Tapia Tapia	Lote Uno que es parte de un predio de mayor extensión denominado Reserva Cora número Cuatro del Proyecto de Parcelación Las Cañas	169	158	2003						Mirta Susana Flores Olivares	Lote Uno que es parte de un predio de mayor extensión denominado Reserva Cora número Cuatro del Proyecto de Parcelación Las Cañas	1364 / 2741	920 / 1454	2014 / 2014					
	Marta del Carmen Ávalos Hidalgo	Lote Uno que es parte de un predio de mayor extensión denominado Reserva Cora número Cuatro del Proyecto de Parcelación Las Cañas	40 / 41	36 / 37	2009 / 2009						Francisco Javier Flores Olivares	Lote Uno que es parte de un predio de mayor extensión denominado Reserva Cora número Cuatro del Proyecto de Parcelación Las Cañas	1364 / 2741	920 / 1454	2014 / 2014					
	Héctor Orlando Flores Gómez	Lote Uno que es parte de un predio de mayor extensión denominado Reserva Cora número Cuatro del Proyecto de Parcelación Las Cañas	406 / 1364	280 / 920	2014 / 2014						Gladys Inés Olivares Tapia	Lote Uno que es parte de un predio de mayor extensión denominado Reserva Cora número Cuatro del Proyecto de Parcelación Las Cañas	2741	1454	2014					
	Francisco del Carmen Flores Gómez	Lote Uno que es parte de un predio de mayor extensión denominado Reserva Cora número Cuatro del Proyecto de Parcelación Las Cañas	406 / 1364	280 / 920	2014 / 2014						Jorge Fermesias Godoy González	Lote Uno que es parte de un predio de mayor extensión denominado Reserva Cora número Cuatro del Proyecto de Parcelación Las Cañas	1340	1192	2017					
	María Bristile Flores Gómez	Lote Uno que es parte de un predio de mayor extensión denominado Reserva Cora número Cuatro del Proyecto de Parcelación Las Cañas	406 / 1364	280 / 920	2014 / 2014						Natalio del Carmen Godoy González	un predio de mayor extensión denominado Reserva Cora número Cuatro del Proyecto de Parcelación Las Cañas	1340	1192	2017					
	Oriana Doralliza Flores Gómez	Lote Uno que es parte de un predio de mayor extensión denominado Reserva Cora número Cuatro del Proyecto de Parcelación Las Cañas	406 / 1364	280 / 920	2014 / 2014						Diva Orfelía Saldivar Maturana	Lote Uno que es parte de un predio de mayor extensión denominado Reserva Cora número Cuatro del Proyecto de Parcelación Las Cañas	343	308	2017					
	Carlos Humberto Flores Gómez	Lote Uno que es parte de un predio de mayor extensión denominado Reserva Cora número Cuatro del Proyecto de Parcelación Las Cañas	406 / 1364	280 / 920	2014 / 2014						Eledina del Carmen Saldivar Maturana	Lote Uno que es parte de un predio de mayor extensión denominado Reserva Cora número Cuatro del Proyecto de Parcelación Las Cañas	343	308	2017					
	Maggie del Rosario Flores Gómez	Lote Uno que es parte de un predio de mayor extensión denominado Reserva Cora número Cuatro del Proyecto de Parcelación Las Cañas	406 / 1364	280 / 920	2014 / 2014						Jorge Manuel Saldivar Maturana	Lote Uno que es parte de un predio de mayor extensión denominado Reserva Cora número Cuatro del Proyecto de Parcelación Las Cañas	343	308	2017					
	Marilyn de las Mercedes Flores Gómez	Lote Uno que es parte de un predio de mayor extensión denominado Reserva Cora número Cuatro del Proyecto de Parcelación Las Cañas	406	280	2014						Marisol Miriam Saldivar Maturana	Lote Uno que es parte de un predio de mayor extensión denominado Reserva Cora número Cuatro del Proyecto de Parcelación Las Cañas	343	308	2017					
Teresa del Carmen Flores Gómez	Lote Uno que es parte de un predio de mayor extensión denominado Reserva Cora número Cuatro del Proyecto de Parcelación Las Cañas	406 / 1364	280 / 920	2014 / 2014	Julio Alonso Saldivar Maturana	Lote Uno que es parte de un predio de mayor extensión denominado Reserva Cora número Cuatro del Proyecto de Parcelación Las Cañas	343	308	2017											

49	Francis Yenni Saldivar Maturana	Lote Uno que es parte de un predio de mayor extensión denominado Reserva Cora número Cuatro del Proyecto de Parcelación Las Cañas	Illapel/ Choapa/ Coquimbo	343	308	2017	Illapel	30.472,46	812,82	PES-P02-049	Sucesión de Maria Isabel Retamales Flores	729	395	2001	Illapel	555.223,03	8.564,15	PES-P02-055
	Juan José Saldivar Maturana	Lote Uno que es parte de un predio de mayor extensión denominado Reserva Cora número Cuatro del Proyecto de Parcelación Las Cañas		343	308	2017					Eduardo Enrique Flores Flores	729	395	2001				
	Alex Ranulfo Saldivar Maturana	Lote Uno que es parte de un predio de mayor extensión denominado Reserva Cora número Cuatro del Proyecto de Parcelación Las Cañas		343	308	2017					Antolina del Carmen Barraza Barraza	622	552	2012				
	Patricio Antonio Saldivar Maturana	Lote Uno que es parte de un predio de mayor extensión denominado Reserva Cora número Cuatro del Proyecto de Parcelación Las Cañas		343	308	2017					Luis Omar Chavez Barraza	622	552	2012				
	Guillermo Humberto Saldivar Maturana	Lote Uno que es parte de un predio de mayor extensión denominado Reserva Cora número Cuatro del Proyecto de Parcelación Las Cañas		343	308	2017					Gloria Viviana Chavez Barraza	622	552	2012				
	Enedina del Carmen Maturana González	Lote Uno que es parte de un predio de mayor extensión denominado Reserva Cora número Cuatro del Proyecto de Parcelación Las Cañas		343	308	2017					Manuel Andres Chavez Barraza	622	552	2012				
	Edison Rodrigo Apablaza Altamirano	Lote Uno que es parte de un predio de mayor extensión denominado Reserva Cora número Cuatro del Proyecto de Parcelación Las Cañas		349	309	2018					Bernardino Gilberto Chavez Barraza	622	552	2012				
	Eduardo Javier Apablaza Altamirano	Lote Uno que es parte de un predio de mayor extensión denominado Reserva Cora número Cuatro del Proyecto de Parcelación Las Cañas		349	309	2018					Yury Cristian Chavez Barraza	622	552	2012				
	Luisa Eujenia Acuña Baez	Lote Uno que es parte de un predio de mayor extensión denominado Reserva Cora número Cuatro del Proyecto de Parcelación Las Cañas		259	237	2016					Susana Jacqueline Chavez Barraza	622	552	2012				
	55	Lote N°1 del Bien Común General N°6		Illapel / Choapa / Coquimbo	Illapel	555.223,03					8.564,15	PES-P02-055	Luis Homero Camus Rojas	601 / 138				
Eduardo Angel Camus Rojas			601 / 138				543 / 119	2016 / 2011										
Jose Emo Camus Rojas			601 / 138				543 / 119	2016 / 2011										
Isabel del Carmen Camus Rojas			601 / 138				543 / 119	2016 / 2011										
Juan Carlos Camus Rojas			601 / 138				543 / 119	2016 / 2011										
Francisco Marino Vicencio Tapia			211				151	2001										
Hernan Jose Salinas Alvarez			1771				1297	2011										
Betzabe Rozas Bugueño			831 / 400				742 / 348	2012 / 2012										
Magdalena Rozas Bugueño			831 / 400				742 / 348	2012 / 2012										
Audes Rozas Bugueño			831 / 400				742 / 348	2012 / 2012										
David Rozas Bugueño			831 / 400				742 / 348	2012 / 2012										
Benito del Carmen Rozas Diaz			831 / 400				742 / 348	2012 / 2012										
Empresa Individual de Responsabilidad Limitada Miriam Jimena Molina Molina Comercial, Agrícola, Inmobiliaria y Transportes E.I.R.L. o Comercial Molina E.I.R.L.			1790 / 744				1315 / 661	2011 / 2012										
Oriana del Carmen Cuellar Rojas			2732				1447	2014										
Mirna del Carmen Jofre Cuellar			2732				1447	2014										
Carlos Exequiel Jofre Cuellar	2732	1447	2014															
Claudio Antonio Jofre Cuellar	2732	1447	2014															
Fabian Wilson Jofre Cuellar	2732	1447	2014															
Zenon de la Cruz Alfaro Cortes	1497	1338	2012															
Juan Sarabia Chavarria	667	544	2007															

Anexo 2.2

ID CCEE	PROPIETARIO	NOMBRE DEL PREDIO	Comuna/ Provincia/ Región	FS	N°	AÑO	CBR	SERVIDUMBRE ELECTRICA		N° PLANO
								SUPERFICIE AFECTACIÓN (m2)	LONGITUD AFECTACIÓN (m)	
55	Ramón del Carmen Leiva Olivares	Lote N°1 del Bien Común General N°6	Illapel / Choapa / Coquimbo	434	311	2003	Illapel	555.223,03	8.564,15	PES-P02-055
	Maria Angelica Cespedes Barraza			871	524	2001				
	Rosa Rivera Lavado			1236	1097	2017				

55	Ismael Flores Gonzalez	Lote N°1 del Bien Común General N°6	Illapel / Choapa / Coquimbo	835	704	2007	Illapel	555.223,03	8.564,15	PES-P02-055
	Hortensia del Carmen Cuello Vega			432	367	2006				
	Rosana Yaqueline Pereira Cuello			432	367	2006				
	Luis Domingo Pereira Cuello			432	367	2006				
	Pedro Antonio Pereira Cuello			432	367	2006				
	Manuel Ubilla Briceño			1038	892	2007				
	Delina Araya Martínez			765	638	2007				
	Sucesión de Luis Gustavo Molina Acosta			1036	890	2007				
	Sucesión de Miguel Luis Barraza			1042	896	2007				
	German Flores González			1043	897	2007				
	Sucesión de Guillermo Fredes Araya			1037	891	2007				
	Carlos Alberto Lira Briceño			1375	1155	2005				
	Marietta Godoy Rodríguez			1375	1155	2005				
	Gilmar del Carmen Cespedes Barraza			872	525	2001				
	Robinson del Carmen Cespedes Barraza			873	526	2001				
	Juan Pablo Cespedes Barraza			874	527	2001				
	Ana del Carmen Cespedes Barraza			875	528	2001				
	Manuel Francisco Cespedes Barraza			868	521	2001				
	Rosa Italia Cespedes Barraza			869	522	2001				
	Manuel Fabian Flores Rojo			211	195	2004				
	Sucesión de Hector Oyanedel Oyanedel			846	699	2003				
	Magdalena Rozas Bugueño			222	194	2005				
	Ramon Nonato Guerrero			913	7800	2007				
	Juan Luis Cespedes Barraza			351	312	2013				
	Jorge Cornelio Cespedes Barraza			351	312	2013				
	Gregorio del Carmen Barraza			866	519	2001				
	Luis Orel Cespedes Barraza			867	520	2001				
	Brigadel de la Rosa Cespedes Barraza			870	523	2001				
	Tiburcio Solis Escobar			766 vuelta	383	1991				
	Sucesión de Octavio del Carmen Salinas Ramos			779 vuelta	392	1991				
	Alejandro Vega Plaza			1230 vuelta	414	1993				
	Jamel del Carmen Diaz Olivares			245	177	2000				
	Transito del Carmen Diaz Olivares			245	177	2000				
	Maria Irma Diaz Olivares			245	177	2000				
	Gladys del Carmen Diaz Olivares			245	177	2000				
	Daniel del Carmen Diaz Olivares			245	177	2000				
	Lucy del Carmen Barraza Lemus			2528	804	1996				
	Magaly del Carmen Cespedes Olivares			2310	1438	1992				
	Cristian Antonio Villarroel Cespedes			2310	1438	1992				
	Felipe Eduardo Villarroel Cespedes			2310	1438	1992				
55	Neftali Bernabe Barraza Cespedes	Lote N°1 del Bien Común General N°6	Illapel / Choapa / Coquimbo	682 vuelta	423	1994	Illapel	555.223,03	8.564,15	PES-P02-055
	Avernego Cespedes Acosta			1235	417	1993				
	Sucesión de Manuel Jofre Cortes			39 vuelta	31	2000				
	Sucesión de Luis Carlos Jofre Barraza			39 vuelta	31	2000				
	Ana Rosa Jofre Barraza			39 vuelta	31	2000				
	Eduardo Jofre Barraza			39 vuelta	31	2000				
	Margarita del Carmen Jofre Barraza			39 vuelta	31	2000				
	Maria Inés Pereira Marin			398	370	2008				
	Luis Leonardo Acosta Pereira			398	370	2008				
	Rosa Inés Acosta Pereira			398	370	2008				
	Rodney Pascual Acosta Pereira			398	370	2008				
	Novelia Yanett Acosta Pereira			398	370	2008				
	Sandy Amelia Acosta Pereira			398	370	2008				
	Michel Acosta Céspedes			398	370	2008				
	Erinda Nelia Céspedes Acosta			398	370	2008				
	Amable Segundo Abalos Villar			1795	964	2018				
	Aracelly Nelinda Abalos Acosta			1795	964	2018				
	Mauricio Segundo Abalos Acosta			1795	964	2018				
	Horacio Pascual Abalos Acosta			1795	964	2018				
	Karina Andrea Abalos Acosta			1795	964	2018				
Christian Andrés Donoso Carmona	1245	1114	2016							
Jacobo Israel Maturana Cespedes	1447 / 901 / 1100	1289 / 792 / 971	2008 / 2017 / 2017							
Rachel Damaris Maturana Cespedes	1447 / 901	1289 / 792	2008 / 2017							
Blanca Luz Ester Maturana Cespedes	1447 / 901	1289 / 792	2008 / 2017							
Domitila Jael Maturana Cespedes	1447 / 901	1289 / 792	2008 / 2017							
David Isaac Maturana Cespedes	1447 / 901	1289 / 792	2008 / 2017							
Silvestre Omar Maturana Cespedes	1447 / 901	1289 / 792	2008 / 2017							
Elizabeth Maturana Cespedes	1447 / 901	1289 / 792	2008 / 2017							
Violeta Silvia Maturana Cespedes	1447 / 901	1289 / 792	2008 / 2017							
Carlos Nehemias Maturana Cespedes	1447 / 901	1289 / 792	2008 / 2017							
Francisca Eunice Maturana Cespedes	1447 / 901	1289 / 792	2008 / 2017							
Alberto Enrique Figueroa Cespedes	1447	1289	2008							

Anexo 2.3

ID CCEE	PROPIETARIO	NOMBRE DEL PREDIO	Comuna/ Provincia/ Región	FS	N°	AÑO	CBR	SERVIDUMBRE ELECTRICA		N° PLANO
								SUPERFICIE AFECTACIÓN (m2)	LONGITUD AFECTACIÓN (m)	
73	Carola del Carmen Carvajal Carvajal	Reserva Cora 4-B Proyecto de Parcelación Limahuida	Illapel/ Choapa/ Coquimbo	849	734	2009	Illapel	199.528,71	4.114,74	PES-P02-073
	Samuel del Carmen Celis Rojas			2060	1273	2010				
	Samuel Edgardo Celis Salas			2060	1273	2010				

73	Manuel Raúl Celis Salas	Reserva Cora 4-B Proyecto de Parcelación Limahuida	Illapel/Choapa/Coquimbo	2060	1273	2010	Illapel	199.528,71	4.114,74	PES-P02-073	73	Patricio del Tránsito Arredondo Salas	Reserva Cora 4-B Proyecto de Parcelación Limahuida	Illapel/Choapa/Coquimbo	503	397	2007	Illapel	199.528,71	4.114,74	PES-P02-073
	Leonardo David Celis Salas			2060	1273	2010						David Hernán Órdenes Contreras			116	102	2008				
	Marissa Jimena Celis Salas			2060	1273	2010						Juan Alberto Órdenes Contreras			116	102	2008				
	Jaime Alejandro Celis Salas			2060	1273	2010						Daniel Rodrigo Barraza Órdenes			916	744	2011				
	Leonila del Carmen Escobar			806	658	2005						Manuel Hernán Barraza Órdenes			916 / 345 vuelta	744 / 1273	2011 / 1995				
	Betzabe Ester Meneses Campos			403	376	2004						Luisa Jimena Barraza Órdenes			916	744	2011				
	Nehemías Alexi Meneses Campos			403	376	2004						Javier Alberto Barraza Órdenes			916	744	2011				
	Carmen Sonia Meneses Valencia			403	376	2004						Rosa Elena del Carmen Órdenes Valencia			916	744	2011				
	Eleonila del Carmen Meneses Valencia			403	376	2004						Marco Aurelio Tapia Villarroel			763 / 971	636 / 794	2007 / 2011				
	María Noemí Meneses Valencia			403	376	2004						Rodolfo del Carmen Tapia Villarroel			763 / 971	636 / 794	2007 / 2011				
	Carmen Rosa Meneses Valencia			403	376	2004						Olga del Tránsito Tapia Villarroel			763 / 971	636 / 794	2007 / 2011				
	Adriana de Mercedes Meneses Valencia			403	376	2004						Rosa Elvira Tapia Villarroel			763 / 971	636 / 794	2007 / 2011				
	Manuel Enrique Meneses Valencia			403	376	2004						José Domingo Tapia Villarroel			763 / 971	636 / 794	2007 / 2011				
	Olivia Angélica Meneses Valencia			403	376	2004						Carmen Gloria Tapia Villarroel			763 / 971	636 / 794	2007 / 2011				
	María Ester Campos Palacios			403	376	2004						María Cristina Hernández Tapia			513	407	2007				
	Diva Ana Villarroel Villarroel			813	706	2009						Ismael Jesús Tapia Tapia			513	407	2007				
	Marta Nofa Olivares Olivares			890	790	2016						Benedicto del Carmen Vargas Tapia			513 / 345 vuelta	407 / 1273	2007 / 1995				
	Ivonne del Tránsito Olivares Olivares			890	790	2016						Jenaro Alejandro Díaz Alfaro			513	407	2007				
	Juan Héctor Olivares Olivares			890	790	2016						Egidio del Carmen Barraza Pinto			515	409	2007				
	Nancy Ruth Villalobos Olivares			890	790	2016						Luis Amadiel Barraza Pinto			515	409	2007				
Victor Manuel Villalobos Olivares	890	790	2016	Grimilda Inés Barraza Pinto	515	409	2007														
Miguel Ángel Meneses Olivares	194	165	2011	Asención Margarita Barraza Pinto	515	409	2007														
José Miguel Meneses Campos	194 / 456	165 / 373	2011 / 2011	Ángel Vidal Barraza Pinto	515	409	2007														
Yenifer Valeria Meneses Campos	194 / 456	165 / 373	2011 / 2011	Joel Gustavo Barraza Pinto	515	409	2007														
Edward del Carmen Meneses Campos	194 / 456	165 / 373	2011 / 2011	María Emma Pinto Pérez	515	409	2007														
Wladimir Andrés Meneses Campos	194 / 456	165 / 373	2011 / 2011	Jorge Patricio Campos Paez	2062	1274	2010														
Camilo Roberto Meneses Olivares	194	165	2011	Natalia Georgina Campos Barraza	2062	1274	2010														
María Alicia Meneses Olivares	194	165	2011	Gladys del Carmen Campos Paez	456	373	2011														

73	Rosalba del Carmen Vargas Lara	Reserva Cora 4-B Proyecto de Parcelación Limahuida	Illapel/ Choapa/ Coquimbo	1212	1081	2008	Illapel	199.528,71	4.114,74	PES-P02-073	Mario Alejandro Ulloa	Reserva Cora 4-B Proyecto de Parcelación Limahuida	Illapel/ Choapa/ Coquimbo	345 vuelta	138	1995	Illapel	199.528,71	4.114,74	PES-P02-073
	Rosa Elvira del Carmen Vargas Lara			1212	1081	2008					Hernán Amadiel Arenas Arenas			345 vuelta	138	1995				
	Reynaldo del Carmen Vargas Lara			1212	1081	2008					Héctor Hernando Arenas Arenas			345 vuelta	138	1995				
	Samuel del Carmen Vargas Lara			1212	1081	2008					Héctor del Tránsito Arrendo Soto			345 vuelta	138	1995				
	Enrique del Carmen Vargas Lara			1212 / 345 vuelta	1081 / 1273	2008 / 1995					Jaime Enrique Arenas Arenas			345 vuelta	138	1995				
	Norma Olivia Meneses Vargas			1212	1081	2008					Victor Manuel Órdenes Valencia			345 vuelta	138	1995				
	Ruby María Meneses Vargas			1212	1081	2008					Mónica Eleanira Vilches León			345 vuelta	138	1995				
	Luis Fernando Meneses Vargas			1212	1081	2008					Daniel del Carmen Campos Escobar			345 vuelta	138	1995				
	Margarita del Tránsito Meneses Vargas			1212	1081	2008					Nabor del Rosario Calderón Tapia			345 vuelta	138	1995				
	Cristóbal Eduardo Rojo Céspedes			1681 / 879	1232 / 716	2011 / 2011					Juan Vicente Navarro Navarro			345 vuelta	138	1995				
	Marco Enrique Rojo Céspedes			1681 / 879	1232 / 716	2011 / 2011					José Alejandro Gutiérrez Gutiérrez			345 vuelta	138	1995				
	Sandra Margarita Céspedes Céspedes			879	716	2011					Erika Pradelia Barraza Barraza			345 vuelta	138	1995				
	Jorge Antonio Díaz Céspedes			879 / 345 vuelta	716 / 1273	2011 / 1995					Luis Hernán Salinas López			345 vuelta	138	1995				
	Gonzalo Marcelino Céspedes Céspedes			879	716	2011					Lorenzo del Rosario Soto Soto			345 vuelta	138	1995				
	Juan Andrés Céspedes Céspedes			879	716	2011					Aida de Mercedes Palacio			345 vuelta	138	1995				
	Ordenel del Tránsito Arenas Arenas			328	254	2007					Edgard Eduardo García Henríquez			345 vuelta	138	1995				
	Esterh del Carmen Tapia Olivares			1098	976	2016					Erick Domingo García Henríquez			345 vuelta	138	1995				
	Abraham del Tránsito Monroy Molina			345 vuelta	138	1995					Rexner Alfonso Campos Palacios			345 vuelta	138	1995				
	Domingo de la Cruz Órdenes Valencia			345 vuelta	138	1995					Edelberto del Carmen Monroy Monroy			345 vuelta	138	1995				
	Hugo Piñones			345 vuelta	138	1995					Victor Manuel Monroy Monroy			345 vuelta	138	1995				
Diego Benedicto Campos Paez	345 vuelta	138	1995	Froilán del Carmen Villaruel Tapia	345 vuelta	138	1995													
Fortunato Rodrigo Arenas Arenas	345 vuelta	138	1995																	
Carlos Enrique del Rosario Órdenes Valencia	345 vuelta	138	1995																	
Pedro Salvador Pinto	345 vuelta	138	1995																	
Patricio del Rosario Barraza Barraza	345 vuelta	138	1995																	
Héctor Hernando Arenas Arenas	345 vuelta	138	1995																	
Eloy Barraza Tapia	345 vuelta	138	1995																	
José Mercedes Monroy Molina	345 vuelta	138	1995																	

Anexo 2.4

ID CCEE	PROPIETARIO	NOMBRE DEL PREDIO	Comuna/ Provincia/ Región	FS	N°	AÑO	CBR	SERVIDUMBRE ELECTRICA		
								SUPERFICIE AFECTACIÓN (m2)	LONGITUD AFECTACIÓN (m)	N° PLANO
79	Cristián Ernesto del Carmen Jamett Guerra	Bien Común Especial número 3 "Campos de Secano" ubicados en Tahuinco	Salamanca/ Choapa/ Coquimbo	Illapel	638	566	2012	469.384,56	7.826,53	PES-P02-079
	Magdalena del Rosario Jamett Guerra				638	566	2012			
	Silvia Betty Guerra Villanueva				638	566	2012			
	Manuel Antonio Vega Calderón				916	766	2006			
	Justina del Carmen Vega Calderón				916	766	2006			
	Juana Minta Vega Calderón				916	766	2006			
	Benita Eugenia Vega Calderón				916	766	2006			

79	Beatriz del Tránsito Vega Calderón	Bien Común Especial número 3 "Campos de Secano" ubicados en Tahuinco	Salamanca/Choapa/Coquimbo	916	766	2006	Illapel	469.384,56	7.826,53	PES-P02-079	Lavinia del Tránsito Baez Vargas	Bien Común Especial número 3 "Campos de Secano" ubicados en Tahuinco	Salamanca/Choapa/Coquimbo	549 / 860	451 / 223	2011 / 2011	Illapel	469.384,56	7.826,53	PES-P02-079
	Roberto del Rosario Vega Calderón			916	766	2006					Valentin del Carmen Baez Vargas			549 / 860	451 / 223	2011 / 2011				
	Pablina Albina Vega Calderón			916	766	2006					Maximiliano David Baez Vargas			549 / 860	451 / 223	2011 / 2011				
	Carmela Calderón			916	766	2006					Bernardo del Tránsito Baez Vargas			549 / 860	451 / 223	2011 / 2011				
	Austor del Carmen Vega Quiroz			1275 / 829	1058 / 675	2005 / 2005					Margarita Aurelia Baez Vargas			549 / 860	451 / 223	2011 / 2011				
	Luis Vicente Vega Quiroz			1275 / 829	1058 / 675	2005 / 2005					Juan Ascanio Baez Vargas			549 / 860	451 / 223	2011 / 2011				
	Hugo del Tránsito Vega Quiroz			1275 / 829	1058 / 675	2005 / 2005					Sonia del Carmen Baez Vargas			549 / 860	451 / 223	2011 / 2011				
	Leontina del Carmen Vega Quiroz			1275 / 829	1058 / 675	2005 / 2005					Sergio Humberto Baez Vargas			549 / 860 / 1627	451 / 223 / 935	2011 / 2011 / 1991				
	Diógenes del Carmen Vega Quiroz			1275 / 829	1058 / 675	2005 / 2005					María Magdalena Baez Vargas			549 / 860	451 / 223	2011 / 2011				
	María Elena Vega Quiroz			1275 / 829	1058 / 675	2005 / 2005					Marilyn Cristina Baez Vargas			549 / 860	451 / 223	2011 / 2011				
	Zoraida de Mercedes Vega Quiroz			1275 / 829	1058 / 675	2005 / 2005					Juan Antonio del Carmen Castillo Diaz			883 / 1627	718 / 935	2011 / 1991				
	Margarita Vega Quiroz			1275 / 829	1058 / 675	2005 / 2005					Julia del Carmen Castillo Pallero			883	718	2011				
	Magdalena Valle Flores			2929	1151	2000					Pascual del Carmen Castillo Pallero			883	718	2011				
	Martina de la Purísima Valle Flores			2929	1151	2000					Juana del Rosario Castillo Pallero			883	718	2011				
	Bilda Liliana Valle Flores			2929	1151	2000					Haydee del Tránsito Castillo Pallero			883	718	2011				
	María Angélica Valle Flores			2929	1151	2000					Luis Antonio Castillo Pallero			883	718	2011				
	Florentina Carmen Valle Flores			2929	1151	2000					Manuel Enrique Castillo Pallero			883	718	2011				
	Sandra Jazmín Valle Flores			2929	1151	2000					Rubén Enrique Castillo Pallero			883	718	2011				
	Hortensia Margarita Valle Flores			2929	1151	2000					Adela del Carmen Cuevas Campos			1344	1106	2003				
	Ángela Andrea Valle Flores			2929	1151	2000					Néstor Segundo Cuevas Campos			1344	1106	2003				
	Violeta del Carmen Flores Bugueño			2929	1151	2000					Juan Domingo Cuevas Campos			1344	1106	2003				
	Hernán Armando Tapia Vargas			2002	1227	2010					Zaida del Rosario Cuevas Campos			1344	1106	2003				
	Roberto Enrique Suárez Barraza			682	541	2005					Inelda Cuevas Campos			1344	1106	2003				
	Juan Carlos Suárez Barraza			682	541	2005					Rosa del Consuelo Pérez Carrasco			1296	894	2015				
	Luis Estenio Suárez Barraza			682	541	2005					Luis Ricardo Vargas Pérez			1296	894	2015				
	Ana María Suárez Barraza			682	541	2005					Alex Ruben Vargas Pérez			1296	894	2015				
	Olaya del Tránsito Barraza Briceño			682	541	2005					César Gabriel Vargas Pérez			1296	894	2015				
	Anuario del Tránsito Pizarro Pizarro			815	666	2005					Jacqueline Virginia Vargas Pérez			1296	894	2015				
	Violeta del Carmen Contreras Tapia			664 / 1627 / 604	464 / 935 / 464	2005 / 1991 / 2005					Claudio Andrés Vargas Pérez			1296	894	2015				
	Eugenio del Carmen Campo Alcota Campos			106	83	2006					Oliver Arnaldo Vargas Pérez			1296	894	2015				
	Miguel Ángel Alcota Campos			106	83	2006					Johanna Melisa Vargas Pérez			1296	894	2015				
	Milisa del Carmen Alcota Campos			106	83	2006					Irma del Carmen López Guerra			1665	1357	2002				
Marianela Alcota Campos	106	83	2006	Hilda del Tránsito López Guerra	1665	1357	2002													
Gabriel Rodrigo Alcota Campos	106	83	2006	Rosa Amelia López Guerra	1665	1357	2002													
María Irene Alcota Campos	106	83	2006	Margarita del Carmen López Guerra	1665	1357	2002													
Margarita Mercedes Alcota Campos	106	83	2006	María Elena López Guerra	1665	1357	2002													
Alejandro Antonio Alcota Campos	106	83	2006	Jeanet del Carmen López Guerra	1665	1357	2002													
Blanca Angelina Alcota Campos	106	83	2006	Juan Carlos López Guerra	1665	1357	2002													
Elba del Carmen Campos Tapia	106	83	2006	José Severo López Guerra	1665	1357	2002													
Lorenzo Fernando Briceño Suárez	1365	978	2001	Roberto del Tránsito López Guerra	1665	1357	2002													
Francisco Solier Briceño Suárez	1365	978	2001	Irelva del Tránsito Guerra Pueyes	1665	1357	2002													

79	Tránsito del Carmen Vázquez Flores	Bien Común Especial número 3 "Campos de Secano" ubicados en Tahuinco	Salamanca/Choapa/Coquimbo	3068	1238	2000	Illapel	469.384,56	7.826,53	PES-P02-079	Maria Inés Flores Flores	804 / 100	665 / 89	2006 / 2008	Illapel	469.384,56	7.826,53	PES-P02-079
	Lindor del Carmen Vázquez Flores			3068	1238	2000					Aurora del Rosario Flores Flores	804 / 100	665 / 89	2006 / 2008				
	Juana Rosa Vázquez Flores			3068	1238	2000					Pedro Enrique Flores Flores	804 / 100	665 / 89	2006 / 2008				
	Ruperto del Carmen Vázquez Flores			3068	1238	2000					Benito David Flores Flores	804 / 100	665 / 89	2006 / 2008				
	Avelino del Carmen Vázquez Flores			3068	1238	2000					Milta del Carmen Flores Flores	804 / 100	665 / 89	2006 / 2008				
	Celinda del Carmen Vázquez Flores			3068	1238	2000					Alex Luis Flores Flores	804 / 100	665 / 89	2006 / 2008				
	Joel del Tránsito Vázquez Flores			3068	1238	2000					Gerardo del Carmen Flores Moyano	804	665	2006				
	Carmen Luisa Vázquez Flores			3068	1238	2000					Carlos Enrique Flores Suárez	87 / 100	72 / 89	2007 / 2008				
	Allanet del Tránsito Vázquez Flores			3068	1238	2000					Jorge Eladio Flores Flores	87 / 100	72 / 89	2007 / 2008				
	Marisol del Carmen Vázquez Guerra			3068	1238	2000					Héctor Hernán Flores Flores	87 / 100	72 / 89	2007 / 2008				
	Marta Magdalena Vázquez Guerra			3068	1238	2000					Elena Margarita Flores Suárez	87 / 100	72 / 89	2007 / 2008				
	Sara del Rosario Vázquez Guerra			3068	1238	2000					Maritza Carmen Flores Suárez	87 / 100	72 / 89	2007 / 2008				
	Estrella Soledad Pueyes Vázquez			912	763	2006					José Luis Flores Suárez	87 / 100	72 / 89	2007 / 2008				
	Ermindo del Rosario Pueyes Guerra			912	763	2006					Marta Isabel Flores Suárez	87 / 100	72 / 89	2007 / 2008				
	Víctor Hugo Pueyes Vázquez			912	763	2006					Elvira de Mercedes Flores Flores	87 / 100	72 / 89	2007 / 2008				
	Teolinda del Carmen Aguilera Vázquez			912	763	2006					Marta Iris Suárez Moyano	87	72	2007				
	Iván del Carmen Valencia Vázquez			912	763	2006					Sandra Carmen Flores Vivar	100	89	2008				
	Olga del Rosario Vargas Vázquez			912	763	2006					Maria Jael Flores Tapia	100	89	2008				
	Jorge del Rosario González Cepeda			1244	987	2006					Andrés Arnoldo Flores Vivar	100	89	2008				
	Agueda del Rosario Tapia Vargas			1375	987	2001					Waldo Alfredo Flores Vivar	100	89	2008				
	Hugo del Carmen Vargas Vargas			1375	987	2001					Alejandro Enrique Flores Vivar	100	89	2008				
	Daniel del Carmen Vargas Salinas			1572	1292	2004					Nelson Enrique Flores Vázquez	100	89	2008				
	Selva Magdalena Vargas Salinas			1572	1292	2004					José Enrique Flores Silva	100	89	2008				
	Olaya del Carmen Vargas Salinas			1572	1292	2004					Carmen Gloria Vivar Tapia	100	89	2008				
	Nolfa del Rosario Vargas Salinas			1572	1292	2004					Olfa del Rosario Tapia Plaza	103	91	2013				
	Guillermo del Tránsito Vargas Salinas			1572	1292	2004					Carlos del Carmen Tapia Plaza	103	91	2013				
	Eduardo Humberto Vargas Salinas			1572	1292	2004					Berta del Carmen Tapia Plaza	103	91	2013				
	Rosa Inés Cataldo Valencia			54 / 390	45 / 335	2009 / 2010					Deisy Brigitte Tapia Ibacache	103	91	2013				
	Daniel Eduardo Jorquera Valencia			54 / 390	45 / 335	2009 / 2010					Mabel Isabel Tapia Ibacache	103	91	2013				
	Solange Estefanía Jorquera Valencia			54 / 390	45 / 335	2009 / 2010					Cristina del Carmen Tapia Ibacache	103	91	2013				
	Daniel Alberto Jorquera Rivera			54	45	2009					Stephanie Magdalena Tapia Ibacache	103	91	2013				
	Daniel Nehemias Flores Herrera			1903 / 100	1521 / 89	2006 / 2008					Yernimir Alfredo Tapia Ibacache	103	91	2013				
	Margarita del Carmen Vázquez Flores			1903	1521	2006					Osvaldo del Rosario Tapia Ibacache	103	91	2013				
	Raúl Enrique Flores Tapia			468	396	2006					Roberto Alejandro Tapia Ibacache	103	91	2013				
	Mario de las Mercedes Flores Tapia			468 / 100	396 / 89	2006 / 2008					Illan Froilán Tapia Ibacache	103	91	2013				
	Eduardo del Tránsito Flores Tapia			468 / 100	396 / 89	2006 / 2008					Yuri Yasmin Tapia Ibacache	103	91	2013				
	Jacinto del Carmen Flores Tapia			468 / 100	396 / 89	2006 / 2008					Luis Alberto Tapia Ibacache	103	91	2013				
	Maria Silvia Flores Tapia			468 / 100	396 / 89	2006 / 2008					Gustavo Basilio Tapia Ibacache	103	91	2013				
	Raquel Flores Tapia			468 / 100	396 / 89	2006 / 2008					Kevin Ignacio Tapia Ibacache	103	91	2013				
	Marisol de las Mercedes Flores Flores			804 / 100	665 / 89	2006 / 2008					Nelly del Carmen Cuevas Briceño	597 / 581	510 / 518	2006 / 2013				
											Bruno Segundo Cuevas Briceño	597 / 581	510 / 518	2006 / 2013				
											Maria Inés Cuevas Briceño	597 / 581	510 / 518	2006 / 2013				

79	Elizabeth del Carmen Muñoz Cuevas	Bien Común Especial número 3 "Campos de Secano" ubicados en Tahuinco	Salamanca/Choapa/Coquimbo	597 / 581	510 / 518	2006 / 2013	Illapel	469.384,56	7.826,53	PES-P02-079	Juan Carlos Aguilera González	Bien Común Especial número 3 "Campos de Secano" ubicados en Tahuinco	Salamanca/Choapa/Coquimbo	223	189	2011	Illapel	469.384,56	7.826,53	PES-P02-079
	Benedicto Martín Muñoz Cuevas			597 / 581	510 / 518	2006 / 2013					Patricia Andrea Díaz Aguilera			223	189	2011				
	Juan Carlos Cuevas Briceño			597 / 581	510 / 518	2006 / 2013					Francisco Raúl Díaz Aguilera			223	189	2011				
	Raimundo Enrique Cuevas Briceño			597 / 581	510 / 518	2006 / 2013					Douglas Zvonimir Quinto Clavic Aguilera			223	189	2011				
	Margarita Rosa Suarez Flores			843	753	2012					Aniuska Inguerbol Glavic Aguilera			223	189	2011				
	Camilo Enrique Suarez Flores			1014	898	2012					Ramón del Carmen Pinchuleo Paillao			9	5	2017				
	Abel Tránsito Suarez Flores			1122	996	2012					Mauricio Ramón Pinchuleo Tapia			9	5	2017				
	Brigida Manuela Suarez Flores			1143	1015	2012					Mónica Lucía Pinchuleo Tapia			9	5	2017				
	Manuel Francisco Campos López			643	483	2004					César Daniel Pinchuleo Tapia			9	5	2017				
	Gabino Enrique Flores Vargas			371 / 164	319 / 146	2010 / 2019					Luis Valencia Órdenes			4517	1930	1993				
	Jorge Aníbal Flores Vargas			371	319	2010					Dorila del Rosario Valencia Órdenes			4517	1930	1993				
	Miguel Angel Flores Vargas			371 / 164	319 / 146	2010 / 2019					Miguel Hernán Valencia Órdenes			4517	1930	1993				
	Uberlinda Flores Vargas			371 / 164	319 / 146	2010 / 2019					Inés del Carmen Valencia Órdenes			4517	1930	1993				
	José Flores Vargas			371	319	2010					Ismelia del Rosario Valencia Órdenes			4517	1930	1993				
	Carmen Rosa Flores Vargas			371 / 164	319 / 146	2010 / 2019					Lucía del Rosario Valencia Órdenes			4517	1930	1993				
	Omar Flores Vargas			371 / 164	319 / 146	2010 / 2019					Isabel Órdenes Tapia			4517	1930	1993				
	Iván Ramón Flores Vargas			371 / 164	319 / 146	2010 / 2019					Juan Ascanio Contreras Baez			2835	1318	1999				
	Oriana Mercedes Flores Vargas			371 / 164	319 / 146	2010 / 2019					Bermalio Saúl Contreras Baez			2835	1318	1999				
	Jacqueline Maritza Flores Vargas			371 / 164	319 / 146	2010 / 2019					Tomás Jacob Contreras Baez			2835	1318	1999				
	Gonzalo Evaristo Flores Vargas			371 / 164	319 / 146	2010 / 2019					Jorge Eliseo Contreras Baez			2835	1318	1999				
	Teresa Mercedes Vargas Cortés			371	319	2010					Benedicto Godoy Rojas			2736	1449	2014				
	Gonzalo Aquiles Barraza Barraza			1776	1454	2006					Samuel Campos Astudillo			807 vuelta	511	1994				
	Francisco del Rosario Muñoz Barraza			1776	1454	2006					Emiliano del Tránsito Campos Astudillo			807 vuelta	511	1994				
	Rosa Zulema del Carmen Barraza			1776	1454	2006					Estenio del Carmen Vargas Campos			807 vuelta	511	1994				
	Luis Rodrigo Barraza Barraza			1776	1454	2006					Salvador de Rosario Vargas Campos			807 vuelta	511	1994				
	Rosa Clementina Cortés Barraza			1776	1454	2006					Freddy Antonio Campos			807 vuelta	511	1994				
	Oscar Florentino Cortés Barraza			1776	1454	2006					María Inés Tapia Campos			807 vuelta	511	1994				
	Eric Natividad Cortés Barraza			1776	1454	2006					Zaida del Carmen Vargas Campos			807 vuelta	511	1994				
	Ana Amelia Pizarro Cortés			1827	1456	2005					Ignacio del Tránsito Campos Álvarez			807 vuelta	511	1994				
	Pascual Enrique Tapia Tapia			821 / 9	692 / 5	2007 / 2017					Vidal Sergio Campos Álvarez			807 vuelta	511	1994				
	Clementino del Carmen Tapia Tapia			821 / 9	692 / 5	2007 / 2017					Rosario de la Cruz Campos Álvarez			807 vuelta	511	1994				
	Rosa Magdalena Tapia Tapia			821 / 9	692 / 5	2007 / 2017					José María Campos Álvarez			807 vuelta / 1627	511 / 935	1994 / 1991				
	Eleodora del Carmen Tapia			821 / 9	692 / 5	2007 / 2017					Hermínia de Mercedes Campos Álvarez			807 vuelta	511	1994				
	Ismenia María Tapia Tapia			821 / 9	692 / 5	2007 / 2017					Orlando del Rosario Aguilera Campos			804 vuelta	509	1994				
Florentino Tino del Carmen Tapia Tapia	821 / 9	692 / 5	2007 / 2017	Isidoro del Tránsito Aguilera Campos	804 vuelta	509	1994													
Silvano Gilberto Tapia Tapia	821 / 9	692 / 5	2007 / 2017	Marta Aida Aguilera Astudillo	804 vuelta	509	1994													
José Alejandro Tapia Tapia	821 / 9	692 / 5	2007 / 2017	Idolia del Carmen Aguilera Astudillo	804 vuelta	509	1994													
Hugo Rigoberto Aguilera González	223	189	2011	Juan Bautista Aguilera Astudillo	804 vuelta	509	1994													
Sergio Manuel Aguilera González	223	189	2011																	
Mario del Carmen Aguilera González	223	189	2011																	
Marta de Carmen Aguilera González	223	189	2011																	

90	Andrea Macarena García Rivera	Bien comun especial número cuatro-El Tambo	Salamanca / Choapa / Coquimbo	1651	1268	2009	Illapel	203.923,96	3.531,07	PES-P02-090	90	Arnoldo del Carmen Vargas Saavedra	Bien comun especial número cuatro-El Tambo	Salamanca / Choapa / Coquimbo	1528	1348	2007	Illapel	203.923,96	3.531,07	PES-P02-090
	Luisa Mercedes Saavedra Collao			1874 / 579 / 1061	1495 / 517 / 945	2006 / 2013 / 2016						Auristela del Rosario Vargas Astudillo			1528	1348	2007				
	Juan Alberto Saavedra Collao			1874 / 579 / 1061	1495 / 517 / 945	2006 / 2013 / 2016						Arnoldo Enrique Vargas Astudillo			1528	1348	2007				
	Rosa Amelia Saavedra Collao			1874 / 579 / 1061	1495 / 517 / 945	2006 / 2013 / 2016						Lilian del Carmen Villalobos Astudillo			1528	1348	2007				
	Clementino Enrique Saavedra Collao			1874 / 579 / 1061	1495 / 517 / 945	2006 / 2013 / 2016						Bernardo Enrique Villalobos Astudillo			1528	1348	2007				
	Irma Carmen Saavedra Collao			1874 / 579 / 1061	1495 / 517 / 945	2006 / 2013 / 2016						Silvia Rebeca Villalobos Astudillo			1528	1348	2007				
	Pedro Pablo Saavedra Collao			1874 / 579 / 1061	1495 / 517 / 945	2006 / 2013 / 2016						Eleuterio del Tránsito Villalobos Astudillo			1528	1348	2007				
	Nibaldo Antonio Saavedra Collao			1874 / 579 / 1061	1495 / 517 / 945	2006 / 2013 / 2016						Tomás Segundo Hernández Herrera			103	90	2008				
	María Marcela Saavedra Collao			1874 / 579 / 1061	1495 / 517 / 945	2006 / 2013 / 2016						Elsa Nora Hernández Herrera			103	90	2008				
	Eugenio Enrique Saavedra Collao			1874 / 579 / 1061	1495 / 517 / 945	2006 / 2013 / 2016						Jorge Enrique Hernández Herrera			103	90	2008				
	José Ramón Saavedra Collao			1874 / 579 / 1061	1495 / 517 / 945	2006 / 2013 / 2016						Humberto Hernández Herrera			103	90	2008				
	Irma del Carmen Albiña Leiva			892 / 1438	761 / 1271	2007 / 2008						Sergio Raúl Hernández Herrera			103	90	2008				
	Eugenia Isabel Albiña Leiva			892 / 1438	761 / 1271	2007 / 2008						Irma del Carmen Hernández Herrera			103	90	2008				
	Jacqueline del Carmen Cuevas Albiña			892 / 1438	761 / 1271	2007 / 2008						Sergio Antonio Yáñez Hernández			103	90	2008				
	Juana Rosa Albiña Leiva			892 / 1438	761 / 1271	2007 / 2008						Luis Enrique Yáñez Hernández			103	90	2008				
	Berta Esther Albiña Leiva			892 / 1438	761 / 1271	2007 / 2008						David Omar Yáñez Hernández			103	90	2008				
	Lindorfo del Carmen Albiña Leiva			892 / 1438	761 / 1271	2007 / 2008						Jorge Ignacio Yáñez Hernández			103	90	2008				
	Héctor Adolfo Albiña Leiva			892 / 1438	761 / 1271	2007 / 2008						Graciela del Pilar Yáñez Hernández			103	90	2008				
	María Angélica Albiña Lazo			892 / 1438	761 / 1271	2007 / 2008						Roxana del Carmen Yáñez Hernández			103	90	2008				
	Marjorie Belen Albiña Lazo			892 / 1438	761 / 1271	2007 / 2008						Ena Amalia Herrera Tapia			103	90	2008				
	Génesis Katherine Albiña Lazo			892 / 1438	761 / 1271	2007 / 2008						Justina del Tránsito Ibacache Olivares			1142	952	2011				
	María Antonia Albiña Leiva			892 / 1438	761 / 1271	2007 / 2008						Jaime del Tránsito Santana Vargas			1142	952	2011				
	Bernardo Iván Albiña Leiva			892 / 1438	761 / 1271	2007 / 2008						Fernando Enrique Santana Vargas			1142	952	2011				
	Joaquín Albiña Leiva			892 / 1438	761 / 1271	2007 / 2008						Gladys del Carmen Hernández Correa			881 / 1292	757 / 1158	2015 / 2016				
	Flora Tránsito Cuevas Albiña			892 / 1438	761 / 1271	2007 / 2008						Elisa del Rosario Muñoz Plaza			265	236	2017				
	Saúl Enrique Cuevas Albiña			892 / 1438	761 / 1271	2007 / 2008						Camilo Muñoz Plaza			265	236	2017				
	Ana María Castro Contreras			1318	650	2010						Ramón Luis Muñoz Plaza			265	236	2017				
	José Enrique Albiña Castro			1318	650	2010						Pedro Pablo Muñoz Plaza			265	236	2017				
	Brayan Jhon Albiña Castro			1318	650	2010						Héctor del Carmen Muñoz Plaza			265	236	2017				
	Oritia Judith Tapia Albiña			1160	1031	2012						Samuel Tránsito Muñoz Plaza			265	236	2017				
Eugenia del Carmen Palacios Leiva	1012 / 1264	868 / 1102	2007 / 2007	Reginaldo del Rosario Muñoz Plaza	265	236	2017														
Manuel Antonio Palacios Leiva	1012 / 1264	868 / 1102	2007 / 2007	Óscar Enrique Muñoz Plaza	265	236	2017														
Eduardo Palacios Leiva	1012 / 1264	868 / 1102	2007 / 2007	Victorino Ernesto Muñoz Plaza	265	236	2017														
Yasmin Paola Palacios Molina	1012 / 1264	868 / 1102	2007 / 2007	Ulises Antonio Muñoz Plaza	265	236	2017														
Juan Antonio Palacios Molina	1012 / 1264	868 / 1102	2007 / 2007	Eva del Carmen Plaza Plaza	265	236	2017														
Juan Carlos Palacios Robles	1012 / 1264	868 / 1102	2007 / 2007	Alfonso Osvaldo Montenegro Muñoz	422	373	2018														
Eliana del Carmen Palacios Leiva	1012 / 1264	868 / 1102	2007 / 2007	Manuel de la Cruz Montenegro Muñoz	422	373	2018														
				Digna Esmerita Castillo Rivera	422	373	2018														
				Sergio Humberto del Carmen Villalobos Flores	2507	1392	2014														

90	Custodia del Carmen Hidalgo Moyano	Bien comun especial número cuatro-El Tambo	Salamanca / Choapa / Coquimbo	2507	1392	2014	Illapel	203.923,96	3.531,07	PES-P02-090	90	Hernán del Carmen Henríquez Hernández	Bien comun especial número cuatro-El Tambo	Salamanca / Choapa / Coquimbo	1772	1309	2015	Illapel	203.923,96	3.531,07	PES-P02-090
	Luis Amable Barraza Henríquez			72 / 746	55 / 608	2006 / 2003						Juan Antonio Henríquez Hernández			1772	1309	2015				
	María Josefina Barraza Henríquez			72 / 746	55 / 608	2006 / 2003						Miguel Castro Barraza			2858	1106	2000				
	Isidoro del Carmen Barraza Henríquez			72 / 746	55 / 608	2006 / 2003						Hilda López Guerra			2858	1106	2000				
	Dolores del Tránsito Barraza Henríquez			72 / 746	55 / 608	2006 / 2003						Sucesión Ernesto Guerra Puyes			2858	1106	2000				
	Benilda Teresa Barraza Henríquez			72 / 746	55 / 608	2006 / 2003						Sucesión Juan Collao Gálvez			2858	1106	2000				
	Blanca Luzmenia Barraza Henríquez			72 / 746	55 / 608	2006 / 2003						Rosa del Carmen Saavedra Barraza			2858	1106	2000				
	Marina Margarita Barraza Henríquez			72 / 746	55 / 608	2006 / 2003						Sucesión Eduardo Enriquez			2858	1106	2000				
	Rebeca de Mercedes Briceño Maldonado			1133	953	2005						Julio del Carmen Cáceres Araya			2858	1106	2000				
	Fernando del Carmen Briceño Maldonado			1133	953	2005						Saquer Jamal Hamad González			2858	1106	2000				
	Rolando del Rosario Briceño Maldonado			1133	953	2005						Sucesión Luis Roco Núñez y Mercedes Vargas Zapata			2858	1106	2000				
	Domingo Briceño Maldonado			1133	953	2005						José del Carmen Henríquez Barraza			2858	1106	2000				
	Carmen Janet Briceño Guajardo			1133	953	2005						Sucesión José Briceño León			2858	1106	2000				
	María Eliana Briceño Maldonado			1133	953	2005						Sucesión José Tomás Cepeda e Hilda Santana			2858	1106	2000				
	Margarita Manuel Briceño Maldonado			1133	953	2005						Felipe Narciso Estay Castillo			2858	1106	2000				
	Erasil del Carmen Carmona Puelles			387	346	2017						Sucesión Sergio Robles Cruz			2858	1106	2000				
	María del Carmen Cortés Díaz			555	487	2012						CORPORATIVA DE REFORMA AGRARIA MIXTA "EL TAMBO LIMITADA"			2505 vuelta	507	1970				
	Zenen Valentín Bernardo Cortés Díaz			555	487	2012						Wilfredo Lazo Campo			4350	1827	1993				
	Maritza Isabel Cortés Díaz			555	487	2012						Rosa E del Rosario Aguayo			4350	1827	1993				
	Amada del Rosario Cortés Gallardo			555	487	2012						Sucesión Humberto Valle			4350	1827	1993				
	Adesmo del Tránsito Cortés Gallardo			555	487	2012						Sucesión Humberto Barraza			4350	1827	1993				
	Nelson del Carmen Cortés Gallardo			555	487	2012						Sucesión Juan Santana Puyasu			4350	1827	1993				
	Marta Carmen Cortés Gallardo			555	487	2012						Sucesión Agustín Álvarez			4350	1827	1993				
	Luis Enrique Cortés Gallardo			555	487	2012						Sucesión Juan Contreras Molina			4350	1827	1993				
	Pretonila Díaz Farfán			555	487	2012						Sucesión Antonio Pérez Collao			4350	1827	1993				
	Margarita del Carmen Vargas González			618 / 235 / 273	501 / / / 210 / / / 250	2011 / / / 2012 / / / 2016						Sucesión José Aguilera			4350	1827	1993				
	Luis Humberto Vargas González			618 / 235 / 273	501 / / / 210 / / / 250	2011 / / / 2012 / / / 2016						Domitila del Carmen Moyano			4350	1827	1993				
	Mercedes Luisa Vargas González			618 / 235 / 273	501 / / / 210 / / / 250	2011 / / / 2012 / / / 2016						Sucesión Antonio Buqueño Marín			4350	1827	1993				
	Rosa Isabel Vargas González			618 / 235 / 273	501 / / / 210 / / / 250	2011 / / / 2012 / / / 2016						Sucesión Manuel Montenegro			4350	1827	1993				
	Graciela del Tránsito Vargas González			618 / 235 / 273	501 / / / 210 / / / 250	2011 / / / 2012 / / / 2016						Sucesión Lorenzo Escobar			4350	1827	1993				
	José María Vargas González			618 / 235 / 273	501 / / / 210 / / / 250	2011 / / / 2012 / / / 2016						Eliana Escobar			4350	1827	1993				
	Rosa del Consuelo Pérez Carrasco			1762	1292	2011						Sucesión Benicio Muñoz			4350	1827	1993				
María Mercedes del Carmen Pérez Carrasco	1762	1292	2011	Sucesión Hortensia Palacio	4350	1827	1993														
Clorinda del Carmen Pérez Carrasco	1762	1292	2011	Miguel Domingo Alfaro	4350	1827	1993														
Mercedes Luis Carrasco Contreras	1762	1292	2011	Sucesión José Efraín González	4350	1827	1993														
Luis Antonio Pérez Carrasco	1762	1292	2011	Sucesión José Barraza	4350	1827	1993														
				Sucesión Alberto Lazo	4350	1827	1993														
				Alfonso Robles Quiroz	4350	1827	1993														
				Sucesión Juan Mondaca	4350	1827	1993														
				Sucesión José Andrés Vargas Villalobos	4350	1827	1993														

90	Sucesión Aníbal González	Bien comun especial número cuatro-El Tambo	Salamanca / Choapa / Coquimbo	Illapel	203.923,96	3.531,07	PES-P02-090	90	Bien comun especial número cuatro-El Tambo	Salamanca / Choapa / Coquimbo	Illapel	203.923,96	3.531,07	PES-P02-090	Ernestina del Carmen Collao Carrasco	1061	945	2016
	Pedro Pablo Collao Carrasco														1061	945	2016	
	Mario Hernán Collao Carrasco														1061	945	2016	
	Joaquín Jacob Collao Carrasco														1061	945	2016	
	Angélica Antonia Collao Carrasco														1061	945	2016	
	Evarista del Carmen Valencia Olivares														198	180	2016	
	Melania del Carmen Olivares Lazo														198	180	2016	
	Gilberto del Rosario Valencia Olivares														198	180	2016	
	Silvia Melania Valencia Olivares														198	180	2016	
	Graciela de Mercedes Valencia Olivares														198	180	2016	
	José Manuel Valencia Olivares														198	180	2016	
	Nelson Hernán Valencia Olivares														198	180	2016	
	Elisea del Rosario Valencia Olivares														198	180	2016	
	Marcial del Carmen Valencia Olivares														198	180	2016	
	Estrella Auristela Valencia Olivares														198	180	2016	
	Mabel Zuniilda Collao Galleguillos														1491	1317	2007	
	Tomás del Carmen Arroyo Tapia														1314	1170	2008	
	Maria Angélica Arroyo Tapia														1314	1170	2008	
	Elena de las Mercedes Arroyo Tapia														1314	1170	2008	
	Yolanda de las Mercedes Araya Palacios														136	178	2011	
	Albertina Carmen Araya Palacios														136	178	2011	
	Adela de la Cruz Araya Palacios														136	178	2011	
	Marta Elena Araya Palacios														136	178	2011	
	Luis Andrés Bugueño Meneses														753	651	2017	
	Luis Alberto Contreras Barraza														753	651	2017	
	Amanda del Tránsito Pizarro Valencia														823	668	2011	
	Camilo Enrique Castro Barraza														524	460	2012	
	Maria Clemencia Castro Barraza														524	460	2012	
	Sergio del Carmen Castro Barraza														524	460	2012	
	Eda del Rosario Castro Barraza														524	460	2012	
Jessica Magdalena Castro Alamos	524	460	2012															
Rosa Jeanette Castro Alamos	524	460	2012															
Sucesión Eduardo Henriquez	4350	1827	1993															
Sucesión Samuel Briceño	4350	1827	1993															
Sucesión Zurovael Porelles Muñoz	4350	1827	1993															
Sucesión Hermógenes Araya	4350	1827	1993															
Cornelio Segundo Jorquera Pérez	4350	1827	1993															
Manuel Palacios Villarroel	4350	1827	1993															
Juan Manuel Astudillo Campos	4350	1827	1993															
Luis Armando Valencia Tapia	4350	1827	1993															
Isi del Carmen Olivares Lazo	4350	1827	1993															
Sucesión Antonio Moyano Moyano	4350	1827	1993															
Belarmino Ibacache Campos	4350	1827	1993															
Heriberto Cortés García	4350	1827	1993															
Deciderio de la Cruz Rivero Orrego	4350	1827	1993															
Sucesión Juan Valencia Indonias	4350	1827	1993															
Sucesión Juan de Dios Zepeda Zepeda	4350	1827	1993															
Julieta del Rosario Bugueño	1335	1187	2017															
Yolanda del Tránsito Bugueño Carvajal	1335	1187	2017															
Ana del Tránsito Bugueño Carvajal	1335	1187	2017															
Héctor del Tránsito Bugueño Carvajal	1335	1187	2017															
Sonia Inés Bugueño Carvajal	1335	1187	2017															
Violeta del Carmen Bugueño Carvajal	1335	1187	2017															
Luis Enrique Bugueño Carvajal	1335	1187	2017															
Rosa Elvira Lara Órdenes	2421	1319	2014															
Pedro Enrique Lara Órdenes	2421	1319	2014															
Augusto Hernán Lara Órdenes	2421	1319	2014															
Julio Heriberto Lara Órdenes	2421	1319	2014															
Adelina del Carmen Lara Órdenes	2421	1319	2014															
Fernando José Lara Órdenes	2421	1319	2014															
Manuel Antonio Lara Órdenes	2421	1319	2014															
Noemi Mercedes Campos Campos	397	346	2012															
Aldo Valentin Campos Campos	397	346	2012															
Eda del Rosario Collao Díaz	1061	945	2016															
José Arnoldo Collao Díaz	1061	945	2016															
Maria Ángela Collao Díaz	1061	945	2016															
José Victoriano Collao Carrasco	1061	945	2016															
Excelsa del Tránsito Collao Carrasco	1061	945	2016															
Mercedes Luisa Collao Carrasco	1061	945	2016															
Rebeca del Carmen Collao Carrasco	1061	945	2016															
Maria Alejandrina Collao Carrasco	1061	945	2016															

Anexo 2.6

ID CCEE	PROPIETARIO	NOMBRE DEL PREDIO	Comuna/ Provincia/ Región	FS	N°	AÑO	CBR	SERVIDUMBRE ELECTRICA		N° PLANO
								SUPERFICIE AFECTACIÓN (m2)	LONGITUD AFECTACIÓN (m)	
91	Mario Ernesto Araya Zepeda	Reserva Cooperativa N° 2 El Queñe	Salamanca / Choapa / Coquimbo	1639 vuelta	949	1998	Illapel	38.326,23	355,05	PES-P02-091
	Miriam del Carmen Araya Zepeda			1639 vuelta	949	1998				
	Jeanett Eliana Araya Zepeda			1639 vuelta	949	1998				

91	Cecilia Ester Araya Zepeda	Reserva Cooperativa N° 2 El Queñe	Salamanca / Choapa / Coquimbo	1639 vuelta	949	1998	Illapel	38.326,23	355,05	PES-P02-091
	Lorenzo del Tránsito Vázquez Castro			723	473	1980				
	Arturo Cuevas Atenas			724	474	1980				
	Galvarino Toledo Pereira			726	476	1980				
	María Francisca Vázquez Tapia			831	701	2007				
	Clelia Rosa Tapia González			831	701	2007				
	José Gabriel Vázquez Tapia			831	701	2007				
	Luis Roberto Vázquez Tapia			831	701	2007				
	Esmeraldo Antonio Vázquez Tapia			831	701	2007				
	Wily del Carmen Vázquez Tapia			831	701	2007				
	Nelda del Rosario Vázquez Tapia			831	701	2007				
	Pedro Enrique Vázquez Tapia			831	701	2007				
	Alicia del Carmen Vázquez Tapia			831	701	2007				
	Tomás Geraldo González Barraza			727 vuelta	477	1980				

Anexo 2.7

ID CCE	PROPIETARIO	NOMBRE DEL PREDIO	Comuna/ Provincia / Región	FS	N°	AÑO	CBR	SERVIDUMBRE ELECTRICA			
								SUPERFICIE AFECTACIÓN (m ²)	LONGITUD AFECTACIÓN (m)	N° PLANO	
92	José Rafael González	Bien Común General N°4, Panguessillo	Salamanca / Choapa / Coquimbo	224	200	1979	Illapel	870.419,30	11.730,24	PES-P02-092	
	Walter Hernán Herrera Castillo			971	608	2001					
	Aníbal Hernán Barraza Zepeda			201	180	1979					
	Miguel Leopoldo Ossandón Oliva			1145	1105	1981					
	Miguel Manuel Castro Castro			814	686	2007					
	Carlos Hugo Fajardo Fernández			977 / 1129 / 1131 / 1132 / / 1134 / 1136 / 1137 / / 1138 / 212 / 257 / 231	980 / 978 / 979 / / 981 / 982 / 983 / 190 / 1979	2007 / 2007 / 2007 / / 2007 / 2007 / 2007 / 2007 / 1979 / 1979					
				Segundo Enrique Vicencio Aguilera	245	221					1979
				Sergio Enrique García Barraza	223	199					1979
				Juan Antonio Flores Pizarro	208 vuelta	187					1979
				Jorge Humberto Barraza Fajardo	1009	390					1985
				Rigoberto del Carmen Veas	243 / 258	219 / 232					1979 / 1979
				Pedro Juan Flores Pizarro	211	189					1979
				Pedro Enrique Venenciano Núñez	244 / 528	220 / 450					1979 / 1979
				Sergio Hernán Barraza Dubó	967 / 2760 / 1150	560 / 1470 / 729					2014 / 2014 / 2014
				Pedro Segundo Barraza Dubó	967 / 2760 / 1150	560 / 1470 / 729					2014 / 2014 / 2014
	Gloria Silvia Barraza Dubó			967 / 2760 / 1150	560 / 1470 / 729	2014 / 2014 / 2014					
	Luis Antonio Barraza Dubó			967 / 2760 / 1150	560 / 1470 / 729	2014 / 2014 / 2014					
	Juan Carlos Barraza Dubó			967 / 2760 / 1150	560 / 1470 / 729	2014 / 2014 / 2014					
	Elvira Magdalena Barraza Dubó			967 / 2760 / 1150	560 / 1470 / 729	2014 / 2014 / 2014					
	Mirta Rosa Barraza Dubó			967 / 2760 / 1150	560 / 1470 / 729	2014 / 2014 / 2014					
	Mario Alberto Barraza Dubó			967 / 2760 / 1150	560 / 1470 / 729	2014 / 2014 / 2014					
	Eduardo Enrique Barraza Dubó			967 / 2760 / 1150	560 / 1470 / 729	2014 / 2014 / 2014					

91	Galo del Carmen Ahumada	Reserva Cooperativa N° 2 El Queñe	Salamanca / Choapa / Coquimbo	556 / 174	488 / 149	2012 / 2011	Illapel	38.326,23	355,05	PES-P02-091
	Mariselda del Carmen Aguilera Ahumada			556 / 174	488 / 149	2012 / 2011				
	Joel del Carmen Aguilera Ahumada			556 / 174	488 / 149	2012 / 2011				
	María Verónica Aguilera Ahumada			556 / 174	488 / 149	2012 / 2011				
	Valentin del Rosario Aguilera Ahumada			556 / 174	488 / 149	2012 / 2011				
	Julia del Carmen Díaz Contreras			772	688	2012				
	Carlos Enrique Pérez Orrego			1513	1117	2001				
	Abel del Carmen Aguilera León			732 vuelta	481	1980				
	Rosenda del Rosario Vargas Saavedra			809	720	2012				
	Silvia de las Mercedes Mondaca Vargas			809	720	2012				
	Juan Luis Mondaca Vargas			809	720	2012				
	Dionel del Tránsito Mondaca Vargas			809	720	2012				
	Segundo Ernesto Mondaca Vargas			809	720	2012				

92	Ericka Isabel Barraza Dubo	Bien Común General N°4, Panguesillo	Salamanca / Choapa / Coquimbo	967 / 2760 / 1150	560 / 1470 / 729	2014 / 2014 / 2014	Illape I	870.419,30	11.730,24	PES-P02-092	Beatriz del Carmen Aguilera Aguilera	Bien Común General N°4, Panguesillo	Salamanca / Choapa / Coquimbo	1644	1088	2014	Illape I	870.419,30	11.730,24	PES-P02-092
	Jorge del Carmen Barraza Dubo			967 / 2760 / 1150	560 / 1470 / 729	2014 / 2014 / 2014					Leonardo Enrique Aguilera Aguilera			1644	1088	2014				
	Luis Alberto Morel Vázquez			1198	1069	2016					Germán Enrique Aguilera Aguilera			1644	1088	2014				
	Nancy del Tránsito Morel Vázquez			1198	1069	2016					Juan de Dios Aguilera Aguilera			1644	1088	2014				
	Doraliza Vázquez Acevedo			1198	1069	2016					David Segundo Aguilera Fernández			1644	1088	2014				
	Jaime Enrique Calderón Barraza			213 / 1795 / 1100	180 / 1319 / 977	2011 / 2011 / 2012					Juan Bautista Navea Castillo			1468	1078	2001				
	Alex Calderón Barraza			213 / 1795 / 1100	180 / 1319 / 977	2011 / 2011 / 2012					Rebeca del Carmen Castro Astorga			1471	1079	2001				
	Juan Luis Calderón Barraza			213 / 1795 / 1100	180 / 1319 / 977	2011 / 2011 / 2012					Clemira del Carmen Vicencio Arenas			1525	1362	2017				
	Sergio Hernán Moena Barraza			1100	977	2012					Clorinda Rosa Cortés Moreno			1812	1634	2012				
	Dagoberto del Carmen Valenzuela Barraza			1100	977	2012					Irma Virginia Barraza Cortés			1812	1634	2012				
	Leopoldo del Carmen Venenciano Núñez			247	223	1979					Edith del Carmen Barraza Cortés			1812	1634	2012				
	Néstor Segundo Vargas Aguilera			241	217	1979					Jorge Barraza Cortés			1812	1634	2012				
	Roberto Segundo Barraza Núñez			201 vuelta	181	1979					Carmen Mabel Barraza Cortés			1812	1634	2012				
	Néstor Vega Villalobos			238	214	1979					Amada Luz Barraza Cortés			1812	1634	2012				
	Emelina del Rosario Barraza Castro			531	453	1979					Tabita Luz Barraza Pizarro			1812	1634	2012				
	Roberto Antonio Valenzuela Muñoz			354	180	1991					Gustavo Antonio Barraza González			1812	1634	2012				
	María Libernia López Valenzuela			378 vuelta / 1437	227 / 751	2000 / 2010					Javiera Maricarmen Barraza González			1812	1634	2012				
	Miguel Francisco López Valenzuela			378 vuelta / 1479	227 / 786	2000 / 2010					Angélica del Tránsito Cortés Roco			1030	847	2011				
	Nolfa de las Mercedes López Valenzuela			378 vuelta / 1701	227 / 974	2000 / 2010					Eliana del Carmen Cortés Roco			1030	847	2011				
	Rosa Alba López Valenzuela			378 vuelta / 1436	227 / 750	2000 / 2010					Hernán del Carmen Cortés Roco			1030	847	2011				
	Juan Ramón López Valenzuela			378 vuelta	227	2000					Mónica del Rosario Cortés Roco			1030	847	2011				
	Jovino Enrique López Valenzuela			378 vuelta / 1702	227 / 975	2000 / 2010					Dagoberto del Rosario Cortés Roco			1030	847	2011				
	Pascuala del Carmen López Valenzuela			378 vuelta / 1704	227 / 977	2000 / 2010					Della de Lourdes Cortés Roco			1030	847	2011				
	Bias Enrique Aguilera Vicencio			2306	1014	1998					Irene Rosario Cortés Roco			1030	847	2011				
	Aurelio de la Cruz Aguilera Vicencio			2306	1014	1998					Juan Pablo Villalobos Ramírez			1073	708	2001				
	Deoclides de Mercedes Aguilera Vicencio			2306	1014	1998					Rodrigo Alfonso Villalobos Ramírez			1073	708	2001				
	Mirta Adelaida Aguilera Vicencio			2306	1014	1998					Ana Luz Villalobos Ramírez			1073	708	2001				
	Liliana Carmen Aguilera Vicencio			2306	1014	1998					Maritza Rosario Villalobos Ramírez			1073	708	2001				
	Julieta Rosario Aguilera Vicencio			2306	1014	1998					Rafael Horacio Villalobos Ramírez			1073	708	2001				
	Lorenzo Anibal Aguilera Vicencio			2306	1014	1998					Eugenio del Tránsito Villalobos Ramírez			1073	708	2001				
	Modesto Exequiel Aguilera Vicencio			2306	1014	1998					Juan Enrique Villalobos Ramírez			1073	708	2001				
	Erna Erica Aguilera Vicencio			2306	1014	1998					Aurora del Carmen Villalobos Ramírez			1073	708	2001				
Anibal Aguilera Hernández	2306	1014	1998	Timanto Mauricio Villalobos Ramírez	1073	708	2001													
Sergio Segundo Aguilera Vicencio	1644	1088	2014	Roberto Antonio Villalobos Ramírez	1073	708	2001													
José Alfredo Aguilera Aguilera	1644	1088	2014	Luis Roberto Gálvez Merino	1778 / 1386	712 / 623	2000 / 1995													
Clarita Magaly Aguilera Aguilera	1644	1088	2014	Vitivinicola Gálvez e Hijos Limitada	364	322	2018													
				Oswaldo del Carmen Vázquez Acevedo	236	212	1979													
				Pedro Enrique Barraza Castillo	340	316	2004													

92	Rubén del Carmen Barraza Castillo	Bien Común General N°4, Panguessillo	Salamanca / Choapa / Coquimbo	340	316	2004	Illapel	870.419,30	11.730,24	PES-P02-092	Ricardo del Rosario Cortés Vargas	Bien Común General N°4, Panguessillo	Salamanca / Choapa / Coquimbo	189 / 1051	169 / 883	2009 / 2005	Illapel	870.419,30	11.730,24	PES-P02-092
	José Manuel Barraza Castillo			340	316	2004					Alexis Rodrigo Cortés Vargas			189 / 1051	169 / 883	2009 / 2005				
	Julio César Saavedra Villarroel			1487	1330	2012					Aliro Enrique Latín			226	202	1979				
	Cecilia Isabel Saavedra Villarroel			1487	1330	2012					Mario de los Ángeles Castro Astorga			205	184	1979				
	Marta Elena Saavedra Villarroel			1487	1330	2012					Quitermo Huerta Vega			225	201	1979				
	René John Saavedra Villarroel			1487	1330	2012					Nury de las Mercedes Valenzuela Gallardo			120	111	2016				
	Alex Andrés Saavedra Villarroel			1487	1330	2012					Guillermina del Tránsito Gallardo Navea			120	111	2016				
	Marta Gaby Villarroel			1487	1330	2012					José Vicente Valenzuela Gallardo			120	111	2016				
	Felisa del Carmen Flores Ugalde			355	306	2009					Héctor Enrique Valenzuela Gallardo			120	111	2016				
	Teolinda Rosa Flores Flores			355	306	2009					Rudy del Carmen Valenzuela Gallardo			120	111	2016				
	Elia del Carmen Flores Flores			355	306	2009					Luminato de la Cruz Astudillo Navea			192 vuelt a	171	1979				
	Eda del Tránsito Flores Flores			355	306	2009					Luis Israel Tapia Delgado			1060	944	2016				
	Lila Alejandra Flores Flores			355	306	2009					Juan Alberto Pooley Liscombe			83 vuelt a	61	1984				
	Jaime Humberto Flores Flores			355	306	2009					Alfredo Luis Pooley Liscombe			83 vuelt a	61	1984				
	Hernán del Carmen Flores Flores			355	306	2009					Elisa Enriqueta Lazo Brunner			420 vuelt a	258	2000				
	Martina Mercedes Flores Flores			355	306	2009					AGRÍCOLA GANADERA E INVERSIONES ALFREDO POOLEY LISCOMBE LIMITADA			439	382	2010				
	Nolfa del Carmen Flores Ibacache			355	306	2009					Tránsito del Rosario Ávila Cortés			191	169	1979				
	Nolfa Elena Flores Ossandón			355	306	2009					Juan Domingo Contreras			203 vuelt a	183	1979				
	Ricardo Abel Flores Olivares			260	231	2013					Miguel Contreras			202 vuelt a	182	1979				
	Waleska Ivonne Flores Contreras			260	231	2013					Leonidas del Carmen Delgado Castro			259	233	1979				
	Milton Alberto Tapia Aguilera			1470 / 50	1058 / 43	2011 / 2012					Eva Vasthi Varas Castro			722 vuelt a	356	1986				
	Eva del Carmen Tapia Aguilera			1470 / 50	1058 / 43	2011 / 2012					Jorge Ode Chahuán Aguad			2452	907	1986				
	Manuel de la Cruz Cepeda Carvajal			207 vuelt a	186	1979					Margarita Rosa Saldivar Tapia			885	719	2011				
	Franco Alberto Morel Cortés			182 / 293	153 / 226	2006 / 2007					María Luisa Tapia Ardiles			885	719	2011				
	John Bryan Tapia Cortés			182 / 293	153 / 226	2006 / 2007					Ceferino del Carmen Saldivar Tapia			885	719	2011				
	Eliceer Omar Cortés Saavedra			2941 / 293	1161 / 226	2000 / 2007					María Fresia Saldivar Tapia			885	719	2011				
	Teresa de Jesús Cortés Saavedra			2941 / 293	1161 / 226	2000 / 2007					Jovino del Rosario Saldivar Tapia			885	719	2011				
	Minta Isabel Cortés Saavedra			2941 / 293	1161 / 226	2000 / 2007					Genoveva Carmen Saldivar Tapia			885	719	2011				
	Roxana Guisela Cortés Saavedra			2941 / 293	1161 / 226	2000 / 2007					María Prosperina Delgado Cortés			217	194	1979				
	Elizabeth Fabiola Cortés Saavedra			2941 / 293	1161 / 226	2000 / 2007					David Plácido Chávez Maldonado			214 vuelt a	192	1979				
	Solier Ernesto Cortés Saavedra			2941 / 293	1161 / 226	2000 / 2007					INMOBILIARI A E INVERSIONES JORGE CHAHUÁN Y CIA. LIMITADA			2157	1351	2010				
	Fabián Enrique Cortés Saavedra			2941 / 293	1161 / 226	2000 / 2007					Ivonne Irene Merino Roble			1163	921	2004				
Gastón Alejandro Cortés Saavedra	2941 / 293	1161 / 226	2000 / 2007	Pedro Enrique Gallardo Barraza	255	229	1979													
Juan Augusto Cortés González	293	226	2007	José Manuel Barraza Maldonado	530	452	1979													
Óscar Rubén Carvajal Gallardo	1435	635	1988																	
Humberto del Carmen Barraza Castro	197 / 674	176 / 601	1979 / 1983																	
Pedro Enrique Valenzuela García	239	215	1979																	
Myriam Jacqueline Cortés Vargas	189 / 1051	169 / 883	2009 / 2005																	
María Elizabeth del Carmen de la Torre Vargas	189	169	2009																	
Wilfredo Guillermo Cortés Vargas	189 / 1051	169 / 883	2009 / 2005																	
Leonardo Enrique Cortés Vargas	189 / 1051	169 / 883	2009 / 2005																	

Anexo 2.8

ID	Propietario	Nombre del Predio	Comuna/ Provincia/ Región	Fojas	Número	Año	CBR	Servidumbre Eléctrica		N° de Plano										
								Superficie Afectada (m2)	Longitud Afectación (m)											
93	José Manuel Barraza Maldonado	Reserva Cooperativa número Uno, Cerros y Cordillera sobre Canal Silvano	Salamanca/ Choapa/ Coquimbo	8	7	2005	Illapel	152.980,45	2.826,76	PES-P02-093	Juan José Gálvez Ibacache	Reserva Cooperativa número Uno, Cerros y Cordillera sobre Canal Silvano	Salamanca/ Choapa/ Coquimbo	Illapel	152.980,45	2.826,76	PES-P02-093	255	220	2014
	Claudio Marcelo Chahuan Eltit			85	83	2004					Héctor del Carmen González Castillo							1313	1171	2013
	Horacio Enrique Hernández González			186	170	2010					Angelina Lorena Olivares Pereira							307	271	2018
	Benicio Enrique Hernández González			188	171	2010					Nancy Mercedes Olivares Pereira							2806	1503	2014
	Amable del Tránsito Chávez Chávez			198	181	2008					Roberto del Carmen Pizarro Gómez							321	279	2009
				1538	1273	2006					Irene del Tránsito Pizarro Gómez							1136	716	2014
	Edith Marina Chávez Oliva			198	181	2008					Niza del Carmen Pizarro Gómez							323	280	2009
	Augusto Héctor Chávez Oliva			198	181	2008					Nolfa Mercedes Pizarro Gómez							1136	716	2014
	Nilvia Edina Chávez Oliva			198	181	2008					Amador Pizarro Gómez							384	331	2005
	Eliel Francisco Chávez Oliva			198	181	2008					Nora del Rosario Pizarro Gómez							2436 vuelta	1453	1989
	Venacio Octavio Chávez Oliva			198	181	2008					Juan Carlos Pizarro Gómez							384	331	2005
	Wilson Amable Chávez Oliva			198	181	2008					Omar del Rosario González Gallardo							2436 vuelta	1453	1989
	Hermindo Eugenio Chávez Oliva			198	181	2008					Alfonso Gregorio González Gallardo							384	331	2005
	Gabriel del Carmen Hernández González			200	172	2010					Alondra del Carmen González Gallardo							2436 vuelta	1453	1989
	Exequiel del Rosario Hernández González			202	173	2010					Rubén del Carmen González Gallardo							384	331	2005
	Ignacio de las Mercedes Hernández González			206	175	2010					Olivia del Carmen González Gallardo							2436 vuelta	1453	1989
	Clementina del Carmen Hernández González			208	176	2010					Rodolfo del Rosario González Gallardo							384	331	2005
	Patricia del Carmen Hernández González			212	178	2010					Luz Eliana González Gallardo							2436 vuelta	1453	1989
	Rubén Faruk Touma Aguad			822 vuelta	747	1983					Héctor Eduardo González Salas							384	331	2005
				23	20	1999					Miriam Nancy González Salas							2436 vuelta	1453	1989
				224	195	1998					Leonel Alfonso González Salas							384	331	2005
				1259 vuelta	522	1995					Carlos Enrique González Salas							2436 vuelta	1453	1989
	Augusto del Carmen González			250	211	2010					Juan Alejandro González Salas							384	331	2005
	Rosenda de las Mercedes González			250	211	2010					Roberto Andrés González Salas							2436 vuelta	1453	1989
	Elena del Carmen González			250	211	2010												384	331	2005
Alfredo del Carmen González	250	211	2010		2436 vuelta	1453	1989													
Rigoberto Patricio González	250	211	2010		384	331	2005													
Magali del Rosario González	250	211	2010		2436 vuelta	1453	1989													
Rosa Inés González	250	211	2010		384	331	2005													

93	Sucesión de Alicia de las Mercedes Orrego Riquelme	Reserva Cooperativa número Uno, Cerros y Cordillera sobre Canal Silvano	Salamanca/Choapa/Coquimbo	818	744	1983	Illapel	152.980,45	2.826,76	PES-P02-093	Epifanía del Carmen Pizarro Saavedra	Reserva Cooperativa número Uno, Cerros y Cordillera sobre Canal Silvano	Salamanca/Choapa/Coquimbo	992 vuelta	638	1994	Illapel	152.980,45	2.826,76	PES-P02-093	1312	1148	2007
	Claudio del Rosario Cepeda Castro			929 vuelta	741	1984					Gabriel Antonio Pizarro Saavedra			992 vuelta	638	1994							
	Ancelmo Alberto Cepeda Castro			929 vuelta	741	1984					Marcela Rosario Pizarro Saavedra			1312	1148	2007							
	Florencio Ernesto Cepeda Castro			929 vuelta	741	1984					Nora del Tránsito Pizarro Saavedra			992 vuelta	638	1994							
	Manuel Alfonso Cepeda Castro			929 vuelta	741	1984					Alejandro Agustín Pizarro Saavedra			1312	1148	2007							
	Castor Amadeo Cepeda Castro			929 vuelta	741	1984					Sucesión de Romualdo del Rosario Fariás Jeneral			992 vuelta	638	1994							
	Cecilia Mercedes Cepeda Castro			929 vuelta	741	1984					Sucesión de Dimas del Tránsito Moreno			1312	1148	2007							
	Patricio del Rosario Cepeda Castro			929 vuelta	741	1984					Leonardo Jorge Castillo Olivares			992 vuelta	729	1980							
	María de la Cruz Cepeda Castro			929 vuelta	741	1984					Dilema Rosa Castillo Olivares			997	732	1980							
	Valeria Ester Cepeda Castro			929 vuelta	741	1984					Dionel Enrique Castillo Olivares			999 vuelta	735	1980							
	Clementina del Rosario Cepeda Castro			929 vuelta	741	1984					Pablo Uriel Castillo Olivares			282	247	2005							
	María Nofa Salas Ibacache			936	744	1984					Angelina Mariana Castillo Olivares			999 vuelta	735	1980							
	Jorge Humberto Olivares Castro			943	536	2014					Sucesión de Óscar Uriel Castillo Araya			282	247	2005							
	Juan Manuel Campos Lazo			966	603	2001					Jorge Salomón Touma Aguad			999 vuelta	735	1980							
	Margarita del Carmen Campos Lazo			1008	842	2005					Francisco Segundo Saavedra Gómez			282	247	2005							
	Sucesión de Mireya Misabel Campos Lazo			966	603	2001					Cristián Alonso Olivares Saavedra			1453 vuelta	1397	1982							
	Norma del Carmen Campos Lazo			1008	842	2005					Massiel Soledad Olivares Saavedra			1016	396	1985							
	Miguel Enrique Campos Lazo			966	603	2001					Jorge del Tránsito Navea Aguilera			1061	934	2013							
	Jimena de Lourdes Campos Estrada			1008	842	2005					Omar del Carmen Navea Aguilera			1018	747	1980							
	Jaime Alejandro Campo Estrada			1008	842	2005					Pablina del Mercedes Navea Aguilera			1037	808	2004							
Alonso Manuel Olivares Aguilera	976	716	1980	Leonidas del Tránsito Navea Aguilera	1037	808	2004																
José de la Cruz Araya Araya	1037	808	2004	Dionila del Carmen Navea Aguilera	1948	1029	1995																
Elicer del Tránsito Araya Gómez	979 vuelta	719	1980	Lino Ambrosio Navea Aguilera	1075	905	2005																
Sucesión de Manuel Juvenal Tejeda Castillo	982	721	1980	Marta Rosa Navea Aguilera	1948	1029	1995																
Manuel Segundo González Barraza	987	725	1980	Zulema del Carmen Navea Aguilera	1075	905	2005																
Mauricio del Carmen Pizarro Saavedra	992 vuelta	638	1994	Clodomiro del Carmen Navea Aguilera	1948	1029	1995																
	1312	1148	2007	Álvaro Enrique Navea Aguilera	1075	905	2005																
				Nancy Bety Navea Aguilera	1948	1029	1995																
				Milton Osvaldo Navea Aguilera	1075	905	2005																
				Renan Antonio Navea Aguilera	1948	1029	1995																
					1075	905	2005																

Guillermo del Carmen Segura Castillo	1078 vuelta	399	1995						
Rubina del Tránsito Segura Castillo	1078 vuelta	399	1995						
Diomira del Carmen Segura Castillo	1078 vuelta	399	1995						
Javier del Rosario Segura Castillo	1078 vuelta	399	1995						
Marisol del Rosario Segura Castillo	1078 vuelta	399	1995						
Ramón Segundo Segura Castillo	1078 vuelta	399	1995						
Sariela del Rosario Segura Castillo	1078 vuelta	399	1995						
Tito del Carmen Segura Castillo	1078 vuelta	399	1995						
Germán del Carmen Ardiles Gómez	1291	1025	2004						
	1378	1229	2008						
Clodomiro Ardiles Gómez	1291	1025	2004						
	1378	1229	2008						
Sucesión de Margarita del Tránsito Ardiles Gómez	1291	1025	2004						
	1378	1229	2008						
Sucesión de Audilia del Tránsito Ardiles Gómez	1291	1025	2004						
	1378	1229	2008						
Leontina del Rosario Ardiles Gómez	1291	1025	2004						
	1378	1229	2008						
Ana del Rosario Ardiles Gómez	1291	1025	2004						
	1378	1229	2008						
Manuel Segundo Ardiles Gómez	1291	1025	2004						
	1378	1229	2008						
Hermindo del Tránsito Ardiles Gómez	1291	1025	2004						
	1378	1229	2008						
Samuel Enrique Ardiles Gómez	1291	1025	2004						
	1378	1229	2008						
Digna Rosa Ardiles González	1709	868	1995						
Rogelio Alamiro Ardiles González	1709	868	1995						
Inés del Rosario Ardiles González	1709	868	1995						
Marina del Rosario Ardiles González	1709	868	1995						
Adela del Tránsito Ardiles González	1709	868	1995						
Sucesión de Victoria del Carmen Ardiles González	1709	868	1995						
Rodolfina del Carmen González Maldonado	1709	868	1995						
Isabel del Carmen Ardiles González	1704	1347	2005						
Manuel Ramón Castillo Gélvez	1900	1426	2015						
Humberto Aquiles Rojas Castillo	2304	1371	1998						
Cla del Carmen Hernández González	204	174	2010						
Jaime Mauricio Gallardo Flores	4162 vuelta	1748	1993						
Gonzalo del Tránsito Gallardo Flores	4162 vuelta	1748	1993						
Luis Adán Gallardo Flores	4162 vuelta	1748	1993						
Rosa María Gallardo Flores	4162 vuelta	1748	1993						
Clodomira del Rosario Gallardo Flores	4162 vuelta	1748	1993						
Eliás del Carmen Gallardo Flores	4162 vuelta	1748	1993						
Sucesión de Verónica del Tránsito Gallardo Flores	4162 vuelta	1748	1993						
Carmen Lucía Gallardo Flores	4162 vuelta	1748	1993						
Juan Carlos Gallardo Flores	4162 vuelta	1748	1993						
Guillermina del Carmen Flores	4162 vuelta	1748	1993						

II.- Otras obras o instalaciones existentes

Asimismo, el proyecto considera cruces y paralelismos con las siguientes instalaciones existentes:

Cruces con Líneas Eléctricas:

ID Cruce	Entre Estructuras	Propietario de la línea	Nombre de la Línea	Voltaje Línea [kV]
CR-L01	T-1 y T-2	TRANSELEC	Punta Sierra - Las Palmas	2x220
CR-L02	T-3 y T-4	CONAFE	Línea MT	1x23
CR-L03	T-31 y T-32	CONAFE	Línea MT	1x23
CR-L04	T-33 y T-34	CONAFE	Línea MT	1x23
CR-L05	T-86 y T-87	CONAFE	Línea MT	1x23
CR-L06	T-86 y T-87	CONAFE	Línea MT	1x23
CR-L07	T-86 y T-87	CONAFE	Línea MT	1x23
CR-L08	T-86 y T-87	CONAFE	Línea MT	1x23
CR-L09	T-100 y T-101	CONAFE	Línea MT	1x23
CR-L10	T-100 y T-101	CONAFE	Línea MT	1x23
CR-L11	T-100 y T-101	CONAFE	Línea MT	1x23
CR-L12	T-127 y T-127A	InterChile S.A.	Línea Nueva Pan de Azúcar - Polpaico	2x500
CR-L13	T-145 y T-146	CONAFE	Línea MT	1x23
CR-L14	T-164 y T-165	CONAFE	Línea MT	1x23
CR-L15	T-168 y T-169	Sin Información	Línea MT	1x23
CR-L16	T-176 y T-177	CONAFE	Línea MT	1x23
CR-L17	T-184 y T-185	CONAFE	Línea MT	1x23
CR-L18	T-189 y T-190	Sin Información	Línea MT	1x23
CR-L19	T-193 y T-194	CONAFE	Línea MT	1x23
CR-L20	T-194 y T-195	Sin Información	Línea MT	1x23
CR-L21	T-199 y T-200	CONAFE	Línea MT	1x23
CR-L22	T-201 y T-202	CONAFE	Línea MT	1x23
CR-L23	T-202 y T-203	CGE	Illapel - Choapa	1x110
CR-L24	T-203 y T-204	Sin Información	Línea MT	1x23
CR-L25	T-231 y T-232	CONAFE	Línea MT	1x23
CR-L26	T-232 y T-233	CONAFE	Línea MT	1x23
CR-L27	T-271 y T-272	CONAFE	Línea MT	1x23
CR-L28	T-272 y T-273	CONAFE	Línea MT	1x23

Paralelismo con Líneas Eléctricas

Nombre	Propietario	Tensión	Tramo Estructuras	Total, longitud tramo (m)	Distancia Horizontal Requerida D _{HP} (m)	Distancia mínima proyectada (m)
Línea Nueva Pan de Azúcar - Polpaico 2x500 kV	InterChile S.A.	500 kV	T-4 y T-127	49.144,71	983,69	47,56

Toda la información relativa a la solicitud de concesión se encuentra disponible en la página web y en las oficinas de la Superintendencia de El Electricidad y Combustibles.

UF 20.12.19: \$ 28.299,91

DÓLAR COMPRADOR: \$ 753,30

DÓLAR VENDEDOR: \$ 753,60

IPC NOVIEMBRE: 0,1%

IPSA: +0,29%

registró la Bolsa de Comercio en su índice principal, el IPSA, que cerró el jueves en 4.752,91 puntos.

Por su parte, el Índice General de Precios de Acciones (IGPA) presentó una disminución de +0,25% y cerró en 23.727,31 puntos.

El secretario de Estado reconoció que la situación generada por la escasez hídrica en la región y en el país es crítica. Ante ello, aseguró que es necesario “modificar” el Código de Aguas y avanzar en un proceso de adaptación paulatina ante el nuevo escenario hídrico marcado por la escasez.

MINISTRO DE AGRICULTURA, ANTONIO WALKER

“Tenemos que abordar el tema del agua de manera estructural”



LAUTARO CARMONA

El ministro de Agricultura, Antonio Walker, aseguró que ante los cambios en el clima y la consiguiente, menor disposición de agua en la región y en el país, se deben implementar cambios en el Código de Aguas, enfatizando en priorizar el agua para el consumo humano.

Christián Armaza / LA SERENA

@eldia_cl

Durante la mañana de este lunes, los ministros de Obras Públicas, Alfredo Moreno, y de Agricultura, Antonio Walker, anunciaron una serie de medidas para enfrentar la crisis hídrica que afecta al país.

La situación es complicada reconocieron e incluso, el titular de Obras Públicas afirmó que “no sería responsable” descartar la

CONTINÚA EN PÁGINA 52

Salud, educación, seguridad y sequía destacan como los principales focos en gestión 2019 del Consejo Regional

Una inversión de \$96.271 millones realizó el Consejo Regional en 102 iniciativas aprobadas durante el 2019, según lo consignó la presidenta del CORE, Adriana Peñafiel en su Cuenta Pública, presentada ante la intendenta Lucía Pinto, consejeros regionales, alcaldes y comunidad. Los recursos se tradujeron en importantes obras que contribuirán a mejorar la calidad de vida de los habitantes de la región, especialmente en el sector rural.

INVERSIÓN HOSPITALARIA: Se aprobaron 4 nuevos proyectos por \$9.927 millones, entre estos, la compra del terreno para el nuevo hospital de Coquimbo (\$6.180 millones) y el diseño del hospital de Illapel (\$1.490 millones). Atención primaria: Se finalizaron 4 nuevos CESFAM: Tierras Blancas y San Juan en Coquimbo, Fray Jorge en Ovalle y Pichasca en Río Hurtado. En construcción se encuentra el CESFAM Emilio Schaffhauser de La Serena, con un 73% de avance.

SALUD RURAL: Se aprobaron \$2.428 millones, para proyectos como las postas de Pisco Elqui en Paihuano, Huntill en Illapel y Pichidanguí en Los Vilos.

Además, fueron aprobados 8 proyectos por \$1.278 millones para la compra de ambulancias en Paihuano, Ovalle y Salamanca, y se repusieron 7 ambulancias para la red hospitalaria, por \$787 millones.

También se financiaron las becas de especialización para 122 profesionales de la salud, 100 especialistas y 22 subespecialistas, por \$3.488 millones.

Pronto se concretarán el edificio Teletón, con una inversión superior a los \$7.000 millones y la habilitación de la Cámara Hiperbárica del Hospital de Coquimbo, por \$378 millones.

EMERGENCIA HÍDRICA: \$1.589 millones del 5% de Emergencia serán destinados al pago de deudas municipales con camiones aljibes, alimentación de animales y estanques de acumulación comunitarias.

EDUCACIÓN: Se impulsó una fuerte inversión con foco en la infraestructura de colegios y jardines infantiles, con una inversión de \$15.779 millones. Destacan la Escuela Básica de Canela Alta, por \$9.983 millones, que beneficia a 350 alumnos, el Jardín Infantil Mi Pequeño Tesoro de Illapel, por \$1.277 millones y el Hogar Estudiantil de Combarbalá, \$2.663 millones.



Presidenta del CORE, Adriana Peñafiel entregó un detallado informe de lo trabajado durante el presente año, además de los próximos desafíos, como incrementar los recursos para la emergencia hídrica.

ESPACIOS COMUNITARIOS: Son 7 nuevos proyectos por \$14.471 millones, entre ellos el Parque Oasis de Andacollo (\$6.281 millones), el Parque San Joaquín, La Serena (\$3.782 millones) y el Parque Encuentro Comunitario de Punitaqui (\$787 millones).

INFRAESTRUCTURA DEPORTIVA: En total, \$13.904 millones. Se pueden mencionar el Centro Deportivo San Ramón, el mejoramiento de la Casa del Deportista en Vicuña **Y LA CANCHA SINTÉTICA EL TAMBO, SALAMANCA.** **URBANIZACIÓN BÁSICA Y SOLUCIONES SANITARIAS:** Una nueva iniciativa es el proyecto “Obras de urbanización, Chañaral de Carén, Monte Patria” por \$72 millones, mientras que se finalizaron: Las Cañas II, Illapel (\$2.667 millones) y Huentelauquén Norte, Canela (\$2.490 millones).

INTEGRACIÓN: La presidenta del CORE, junto con comentar su participación en la investidura del Gobernador de San Juan, Sergio Uñac, reafirmó el compromiso del CORE con el Túnel de Agua Negra, como proyecto integrador entre Chile y Argentina.

SEGURIDAD: Bajo la premisa que un buen espacio público puede inducir comportamientos sociales amigables y hacer más segura una ciudad, se aprobó el Plan 43 Espacios Públicos Seguros, por \$2.000 millones.

CAMINOS BÁSICOS RURALES: Este año se priorizó una cartera de 5 caminos, por \$6.581 millones, que aportan con la conservación de caminos en las tres provincias de la región.

Conoce el detalle de la Cuenta Pública en www.corecoquimbo.cl

opción del racionamiento de agua.

Ante una época estival que se adelanta como seca y calurosa, el titular de Agricultura, en conversación con El Día, reiteró que el tema (del agua) "es muy crítico. En Atacama y Coquimbo, en la zona que está bajo riego tenemos asegurada el agua gracias a los embalses. Pero el problema está en la zona de secano".

En ese sentido, Walker señaló que "estamos ante la sequía más grande de la historia de Chile. Esto ha sido un verdadero terremoto silencioso, porque mientras ocurre el estallido social hemos visto que la sequía sigue avanzando. Todos sabemos que de Atacama al Maule tenemos declarada toda esa zona como Zona de Emergencia Agrícola".

Al respecto, el ministro afirmó que producto de esta situación, se ha visto afectada la ganadería, la población de abejas, y se ha evidenciado un aumento en los incendios.

EL VITAL ELEMENTO

Bajo este escenario, la autoridad explicó que ahora las acciones van encaminadas hacia el cuidado del agua y el fomento del uso racional del recurso hídrico.

De hecho, durante la reunión de este jueves, el ministro Walker y su par de Obras Públicas, aseguraron que en los próximos días se lanzará una campaña pública sobre la importancia del uso racional del agua y de la necesidad del ahorro del agua, con prácticas cotidianas como tener duchas más cortas, reparar o cerrar bien las llaves, regar de noche, o reutilizar el recurso.

A eso se suman otras acciones como el recientemente anunciado Plan de Emergencia Hídrica que se pondrá en marcha lo más pronto posible, y cuyos ejes son Desarrollo Agropecuario, Desarrollo Social y Agua.

Sobre este último recurso, el ministro Walker explicó que es necesario avanzar "hacia una nueva gestión del agua, para lo cual necesitamos una nueva institu-

Medidas ya tomadas por la sequía

Durante este jueves, los ministros de Agricultura y Obras Públicas dieron a conocer una serie de medidas que ya se han puesto en marcha para enfrentar la sequía.

Hasta la fecha, el gobierno ya ha dictado 15 decretos de escasez hídrica que afectan a 945 mil habitantes de 129 comunas rurales de las regiones de Coquimbo, Valparaíso, Metropolitana, O'Higgins y Maule.

Se han emitido 6 declaraciones de emergencia agrícola, que afectan a 119 comunas en 6 regiones, y se declaró zona de catástrofe en las regiones de Coquimbo y Valparaíso. Asimismo, se conformaron dos mesas de trabajo para abordar la crisis y buscar soluciones, una a corto plazo, y la otra a mediano y largo plazo.

Además, se ha comenzado a implementar el control de los volúmenes de extracciones de agua subterránea en varias cuencas hidrográficas, entre ellas, la cuenca del río Choapa, lo que ha permitido aplicar multas sustancialmente mayores y más disuasivas para castigar el robo y la extracción ilegal de agua.

Además, se lanzó el Programa "Acción Rural por un Chile más Justo", que implica una inversión de 19.000 millones de pesos para atender las necesidades de consumo de agua para la bebida y el riego.

cionalidad. Además, debemos acelerar el proceso de tecnificación del riego para la agricultura, ocupar la técnica de infiltración de acuíferos e implementar el plan de priorización de los 26 embalses que tienen una inversión de 6 mil millones de dólares. Además, estamos viendo como acelerar e incentivar la construcción de plantas desaladoras de agua, reutilización de aguas grises y avanzar en el manejo centralizado de cuencas".

MODIFICAR EL CÓDIGO

Específicamente, sobre el tema de eventuales modificaciones a la institucionalidad del recurso hídrico que afectaría al actual Código de Aguas, el ministro explicó que en Chile "el agua era un bien abundante, pero ahora es un bien escaso: creció la agricultura, creció la economía, creció la

población y hemos tenido un déficit de precipitaciones en los últimos 15 años. Chile tiene una mayor demanda de agua y tiene una menor oferta, entonces tenemos que abordar este tema como un tema estructural".

Sobre la discusión en sí, que actualmente se lleva a cabo en la Comisión de Agricultura del Senado, afirmó que "no existen grandes diferencias con la oposición en cuanto a los principios".

"Esos tres principios fundamentales son: uno, que el agua es un bien nacional de uso público, nadie es dueño del agua. Y dos, no a la especulación; el agua es para los que la ocupan", a lo que agregó que "en Chile en el pasado se dio una anomalía, en donde hubo mucha especulación con el agua pues había gente que se podía hacer de derechos de agua, sin tener un proyecto detrás. Eso lo estamos corrigiendo con

“Tenemos actualmente un código del año 1981 y ese código hay que modificarlo porque Chile cambió, y tenemos una mucho menor disponibilidad de agua porque el cambio climático ha repercutido con menores precipitaciones y con sequías como ésta, tan larga y prolongada. En ese sentido, creemos que el código de aguas es muy importante para abordar este tema”

ANTONIO WALKER
MINISTRO DE AGRICULTURA

el pago de una multa, para quien tiene derechos de agua y no la ocupa. Esto lo introdujo el Presidente Lagos el año 2005 y nosotros queremos aumentarlo exponencialmente para que nadie en Chile tenga derechos de agua que no ocupe".

"Tenemos actualmente un código del año 1981 y ese código hay que modificarlo porque Chile cambió, y tenemos una mucho menor disponibilidad de agua porque el cambio climático ha repercutido con menores precipitaciones y con sequías como ésta, tan larga y prolongada. En ese sentido, creemos que el código de aguas es muy importante para abordar este tema. Tenemos que adecuarnos y adaptarnos a esta nueva realidad hídrica", argumentó el secretario de Estado.

NOTIFICACIÓN

En causa Rol V-161-2019 del 1° Juzgado de Letras de La Serena, por resolución de 25 de octubre de 2019, sobre consignación por expropiación obra: "DISEÑO CONSTRUCCIÓN EMBALSE VALLE HERMOSO RIO PAMA", respecto del lote de terreno N° 20A, Sin Rol de Avalúo en la comuna de Combarbalá, propietario aparente SOCIEDAD AGRÍCOLA PORVENIR S.A., de 5.641 metros cuadrados, ubicado en la Región de Coquimbo, se ordenó poner en conocimiento del expropiado, petición del Fisco sobre toma de posesión material del lote expropiado efectuada para efectos previstos en art. 21 DL 2.186, expropiados y/o terceros tiene plazo de cinco días para manifestar decisión de recoger frutos pendientes, si hubiere, bajo apercibimiento legal.
La Serena, 03 de diciembre de 2019

**INGRID MARLENE
EBNER ROJAS**
SECRETARIA

#ELIJOPYME

Vicuña
Región de Coquimbo



EN TUS VACACIONES, **ELIGE**

CHILE

Y APOYA EL TURISMO LOCAL

Vicuña

Desde Coquimbo en bus

Precio social

\$ 24.500

Precio regular

\$ 40.000

Fechas: Enero 2020

Ovalle

Desde Coquimbo en bus

Precio social

\$ 24.500

Precio regular

\$ 40.000

Fechas: Enero 2020

Los Vilos

Desde Coquimbo en bus

Precio social

\$ 24.500

Precio regular

\$ 40.000

Fechas: Enero 2020



LO QUE
SIEMPRE PEDISTE
**AHORA EN
ENERO**



SERNATUR
Ministerio de
Economía, Fomento y
Turismo

Gobierno de Chile

**VIAJA A DESTINOS TURÍSTICOS EXCLUSIVOS PARA
ADULTOS MAYORES CON SISTEMA TODO INCLUIDO Y APOYA
A CIENTOS DE EMPRENDEDORES NACIONALES.**

FACEBOOK.COM/SERNATURVTE TELÉFONO: 800 397 070 WWW.VACACIONESTERCERAEDAD.CL

SERNATUR

**vacaciones
tercera
edad**

PARA PROCESO CONSTITUYENTE

Diputados aprueban aparte escaños para indígenas, paridad y listas independientes

Estos puntos habían sido votados este miércoles, como indicaciones en el proyecto de ley que habilita el proceso constituyente y fueron rechazados, por lo que se buscó otra alternativa.

BioBio Chile/ SANTIAGO

 @eldia_cl

Por 144 votos a favor y 1 en contra, la Cámara de Diputados aprobó y despachó una reforma a la Constitución que establece listas de independientes y paridad de género en la integración y composición del eventual proceso constituyente, a lo que se sumó la



Diputadas celebraron la aprobación de la paridad tras la votación de la Cámara.

TWITTER

de la Cámara para tratarlos de forma aparte.

MUJERES E INDEPENDIENTES

En una primera partida, la Cámara aprobó lo relacionado a la paridad e independientes. Estas nuevas mociones ya habían sido aprobadas durante la mañana en la Comisión, donde los parlamentarios aprobaron por unanimidad la iniciativa que busca asegurar paridad de género en las listas de candidaturas y, en votación dividida, aprobaron la paridad en la conformación final del órgano constituyente. Específicamente, esta propuesta permite la corrección pero sólo en el caso de la lista menos votada y es sólo para el proceso constituyente, no así para el resto de las elecciones, lo que fue votado y aprobado más tarde en Sala.

Las iniciativas incluyen artículos transitorios para la Carta Fundamental, todo con el fin de asegurar la representatividad de las mujeres, además de facilitar la inclusión de candidatos que no pertenezcan a ningún partido político.

PUEBLOS ORIGINARIOS

Minutos más tarde a la votación de paridad e independientes, la Cámara aprobó el proyecto de reforma constitucional que establece 18 escaños para pueblos indígenas en el caso de la Convención Constitucional y 21 en el caso de la Convención Mixta, por lo que ahora pasará al Senado.

En la iniciativa se incluyen los pueblos Aymara, Quechua, Atacameño o Likan Antay, Diaguita, Colla, Rapa Nui, Kawésqar, Yagán y Mapuche.

iniciativa de escaños reservados para pueblos originarios.

Si bien estos aspectos ya habían sido votados este miércoles como indicaciones en el proyecto de ley que habilita el proceso constituyente, finalmente fueron rechazados, lo que activó el trabajo de la Comisión de Constitución

EXTRACTOS

El Primer Juzgado de Letras en lo Civil de La Serena, rematará el día 06 de enero de 2019 a las 8.30 horas. Inmueble consistente en una casa habitación ubicada en calle Francisco Antonio Subercaseaux N° 1946, sitio N° 8 de la Manzana 13 población Loteo Lomas Whittle, comuna de La Serena, cuyo título de dominio se encuentra inscrito a fojas 1172, número 911, del Registro de Propiedad del Conservador de Bienes Raíces de La Serena correspondiente al año 1993 a nombre de don José Miguel Castillo Montero, Rut 7526323-6. Mínimo de la subasta \$14.614.858. Interesados acompañar vale vista a la orden del tribunal equivalente al 10% del mínimo señalado. Mayores antecedentes Secretaría del tribunal, causa Rol C-3201-2018 caratulada "BAZAN/CASTILLO". Secretaría. La Serena 03 diciembre 2019. Secretaria Primer Juzgado de Letras La Serena

REMATE

El 1° Juzgado de La Serena, ubicado en Los Carrera 420, rematará el día 07 de Enero de 2020 las 08:30 hrs., el Usufructo del inmueble ubicado en Pasaje Catania N°590, que corresponde al Sitio N°44 de la manzana B del proyecto inmobiliario Loteo La Serena de la comuna de La Serena, singularizado en el plano agregado bajo el N°1.564 al final del registro de Propiedad del año 2.011. El inmueble se encuentra inscrito a fs.9.274 N°7.347 en el Registro de Propiedad del Conservador de Bienes Raíces de La Serena, correspondiente al año 2011 y cuya reserva de Usufructo rola inscrita a fojas 1.137 número 674 del año 2015 en el Registro de Hipotecas y Gravámenes del Conservador de Bienes Raíces de La Serena. Rol de avalúo 246-597, La Serena. Mínimo para subastar \$73.765.376 al contado. Garantía: Los interesados deberán presentar vale vista bancario del Banco estado a la orden del Tribunal, por el 10% del mínimo, esto es, \$7.376.537.- Demás condiciones autos caratulados "BBVA con FLORES CORTES" Rol 230-2015, del tribunal citado. La Serena, 11 de Diciembre de 2019.- INGRID EBNER ROJAS SECRETARIO TITULAR



La música se toma Coquimbo

Este viernes 20 vuelve otra noche llena de música y sorpresas a la ciudad desde las 23.00 hrs. en Enjoy Coquimbo.

Partiendo con Juan David Rodríguez, cantante reconocido como uno de los mejores salseros en la región y ganador de la tercera generación del programa Rojo Fama Contrafama en 2003, quien deleitará al público con su inigualable voz y grandes éxitos.

Para luego continuar el sábado 21 con un gran tributo a Phil Collins, artista británico con una de las voces más ovacionadas en los años 80' y 90', reviviendo grandes éxitos como "In the air tonight", "You can't hurry

Este fin de semana vive toda la salsa y lo mejor de los años 80 en Enjoy Coquimbo.

love", "Easy Lover" y "Agaisnt all odds."

Ambos shows comienzan a las 23.00 horas y son gratuitos, solo se debe cancelar el valor de la entrada a la sala de juegos. Para más información www.enjoy.cl/coquimbo

Publica en www.diarioeldia.cl O en nuestras oficinas Lunes a Viernes de 9:00 a 14:00, 14:45 a 17:30 Hrs. Viernes de 09:00 a 18:00 Hrs. Sábado de 09:30 a 13:00 Hrs.



PROPIEDADES

ARRIENDO - CASA

La Serena Algarrobito, dos dormitorios, un baño, en parcela, año corrido 270000 CLP F: 988323572

Copiapo arriendos casas y departamentos amoblados, a empresas, central. F: 945745722

ARRIENDO - DEPARTAMENTO

Se arrienda departamento amoblado, segundo piso, año corrido, calle Colonial 2680, La Serena, Torre Altovalsol, 3 dormitorios, 1 baño, 1 estacionamiento, \$250.000 F: +56949288224

Coquimbo Arriendo Depto frente al mar en la Herradura, 2D, 2B, bodega, c/gastos comunes incluidos 450.000 F: F:976497123 ID: 220517

ARRIENDO - LOCAL

La Serena centro arriendo local 100 m2. F: 995419943

Local Serena necesito arrendar restaurant equipado con patente centro. F: 945745722

Pieza amoblada televisor cable wifi, pareja o solo F: 989371815, 512523655

ARRIENDO - PIEZA

Coquimbo Amoblada con agua, luz, gas y wifi incluidos. +56 9 53392507. 160000 CLP F: Mario

Centro Serena habitación a señoritas estudiantes o trabajadoras, año corrido, gastos incluidos, baño privado, \$135.000. F: 994406409, 999544028

VENDO - CASA

Vendo linda casa en El Molle, arboles frutales, piscina, entrada vehículo. Ver y tratar calle Las Tórtolas Polla Alta, \$95.000.000. F: 998861059

*** Remato mi Casa *** Oportunidad Única, antes \$ 80.000.000, ahora \$ 60.000.000, casa independiente, Puente Zorrilla 1602, ingreso a las Compañías, 5 minutos del centro, vía principal, especial para: Familia numerosa, Local Comercial, Oficinas. Etc, Contacto : F: 996454677

Vendo casa en Condominio Sindempart Avda El Sauce 2250. F: 984647465

VENDO - DEPARTAMENTO

Depto Avda Costanera Peñuelas, primera línea, 2D-1B, gran terraza, servicios de piscina y sauna. 3.200 UF. F: +56992298513

VEHÍCULOS

VENDO - AUTOMÓVIL

Toyota Tercel 1.5 1993 documento al día, impecable \$1250000 F: 986757052

VENDO - CAMIONETA

*** Por apuro remato Hyundai Porter 2019, contactar al whatsapp F: +56 9 88397380

COMPRO - VEHÍCULOS

***Autokarino *** vende, compra al contado vehiculos. Balmaceda Nº 1325 La Serena. www.autokarino.cl, Fono F: 51 2 213758

OCUPACIONES

REQUIERO CONTRATAR

Colegio particular subvencionado de Coquimbo requiere para su planta 2020, profesores de: Matemáticas, Lengua y Comunicación y General Básica, Fonoaudióloga, Psicóloga e Inspector. CV: cdsplantadocente@gmail.com

Fundación Educacional requiere docentes de Lenguaje de estudios sociales educación matemáticas, inglés, instalaciones sanitarias, electricidad. Interesados enviar curriculum vitae a: francisco-omar@hotmail.com

Salón de Bella Venus necesita barbero con experiencia, estilista profesional, manicurista y pedicurista, sector Santa Margarita del Mar. F: +56934034364

Necesito estilista con experiencia. Presentarse interior Líder local 5 Mall Puerta del Mar.

Se necesita chofer para camión tolva y operador para rodillo, con experiencia. Llamar: F: 998214376

Colegio requiere Profesor de Artes Visuales, Profesor de Música, Profesor de Lenguaje, Profesor de Matemáticas y Trabajadora Social. Contactar: ldvcoquimbo.directora@gmail.com F: 512-248772

Importante Club Deportivo La Serena requiere persona motivada, activa, enfocada en la excelencia del servicio al cliente y con espíritu de superación con residencia en sector El Milagro, Pampa Baja, Balmaceda, 4 Esquinas. Contactar: F: +56971258436

Empresa requiere contratar cajeras part-time a honorarios para sábados, domingos y feriados. Interesados enviar CV a mail: cindy.yanez@integramedica.cl

Se necesita asesora para el hogar en departamento de La Serena- puertas adentro- con recomendaciones, sueldo \$ 350.000.- mas imposiciones, interesadas llamar a: F: +569 97413122

Ayudante de cocina preferentemente mujer para amasandería en La Serena, disponibilidad inmediata. Solo llamada telefónica, no mediante WhatsApp F: 982288221

Motel los lagos busca camareras para trabajar turnos de 12 horas día y noche real interesadas llamar al F: +569 97413122

Persona para fabricar pastelones 30 a 45 años, con experiencia en vibrados. F: 992219062

Necesito contratar trabajadoras hasta 23 años, responsables, proactiva, trabajo en equipo, para sector Avda del Mar altura 4740, solo mujeres. F: 935599639

El Colegio Parroquial de Andacollo, necesita contratar los siguientes docentes: Profesores(as) para Educación Media de las siguientes asignaturas: Lengua y Literatura, Matemáticas, Historia y Ciencias Naturales. Se deberá adjuntar certificado de evaluación docente, cuando corresponda, y acreditación de bienes, esto para Carrera Docente. Interesados enviar los antecedentes al correo electrónico: cole.parroquial@gmail.com

GENERALES

VENDO

Se vende Panadería Trabajando en sector Bosque San Carlos F: 971353552

Vendo sepultura Cementerio La Foresta, ubicación, lado pérgola, valor real

\$4.480.000 por apuro liquido \$2.800.000 F: 998793491 dueña.

CAPACITACIÓN

Escuela verano reforzamiento matemáticas, física, cálculo, mecánica estática, estructura, Autocad, cursos individuales computación enseñanza básica, media, universitaria. Discovery Center. www.escueladeverano2020.cl F: 985705970

COMPRO

Antigüedades Compra y Venta: Muebles relojes pinturas monedas lámparas libros discos fichas pianos joyas Reparaciones muebles F: 964948190, 512210417

Antigüedades Compra y Venta: Muebles relojes pinturas monedas lámparas libros discos fichas pianos joyas Reparaciones muebles F: 964948190, 512210417

Compro bicicletas Mountainbike con detalles \$5.000, impecables \$15.000 Oxford, Bianchi, Trek. F: 963213690

Compro cilindros gas todo tamaño, cantidad, unidad, retiro domicilio. F: 976101133

SERVICIOS

retiro basura cachureos y ramas F: 950066742

Refrigeración reparo cargo refrigeradores vitrinas congelados todo tipo máquinas refrigeradas a domicilio. F: 958508329

*** Constructora MMA *** puntualidad, rapidez y garantía, oferta cabaña 36 metros instalado basico regalo ventanas y 4 puertas \$3.000.000 cotiza y visitanos F: +56988397380

*** Ripamonti Lounge *** Pan de Azúcar cabañas, piscina y restaurante, juegos, atendemos empresas y eventos, paseos de cursos . F: +56988397380

Varon de compañía, profesional discreto y sencillo, mujeres 30 a 50 años F: 73866952

Calefont de todas las marcas y modelos, reparaciones, gasfitería integral, técnico autorizado F: +56 9 92646323

Diseños páginas web a medida de calidad, potencie sus ventas por internet con resultados garantizados y rápidos. Asesorías y monitoreos de campaña publicitarias online durante los 3 primeros meses. Más de 12 años de experiencia. Facilidades de pago. F: 963376750

VARIOS

Constructor civil ofrece servicios de construcción de viviendas, instalaciones comerciales, industriales y urbanizaciones presupuesto gratis F: 963576100

Oportunidad de inversion. Se vende derecho de llave de fitbody La Serena. Clientes activos, marca reconocida en la región, negocio en funcionamiento, precio conversable. F: 940134289

SÓLO MAYORES

Linda gordita XXL, \$10.000 momento, full greco. F: 947302540

Nueva agencia, lolitas maduras. F: 936362607

\$10.000, \$15.000, \$20.000 de todito para ti. F: 972590098

Privado Mariela 24 horas, nuevas chicas vip , Claudia 32, Rocio 35. F: 978268272

Mariela 45 añitos, apasionada, sensual, estupenda figura, ¡ven conóceme! F: 995447208

www.sexyclub.cl la página web con las mejores escort de La Serena y el norte de Chile . F: .

Chicas scort ardientes, dispuestas a cumplir tus fantasías, domicilios, tríos. F: 992815731, 992679580

Nuevo privado La Serena centro, univesitarias vip, lencería hot, domicilios. F: 992679580, 992876976

Mónica chilena 35 años exquisita masajista scort, central F: 986693563

Monica exquisita trans lindo cuerpo fogosa, sensual. F: 982379085

**** La mejor diversión **** con las más bellas, fantasías, domicilios, despedidas F: +56979695299-984777305

Danna 25 golosa, discreta trato pololo oral delicioso 1/2 hora \$15.000. F: 953591737

Laura recién llegada, apasionada, cariñosa, independiente, trato pololo. F: 967080185

\$10.000 cariñosa, amable, complaciente, ardiente. F: 948879312

LEGALES

Por extravío se da orden de no pago al cheque N° 1243204 de la Cta. Cte. N° 5312057 del Banco Itau.

Por robo se da orden de no pago a los cheques N°s 9 y 10 de la Cta. Cte. N° 1030003125-2 del Banco Falabella, sucursal La Serena.

Por robo se da orden de no pago a los cheques desde N° 16 al N° 35 de la Cta. Cte. N° 14000023311 del Banco Estado, sucursal Coquimbo.

REMATE

En causa Rol C-1231-2018, caratulada "TAU CORPBANCA / INVERSIONES BLANCA ELENA LIMITADA", seguida ante el 3° Juzgado de Letras de La Serena, ubicado en Los Carrera N° 420, 1° Piso, se ha fijado el día 13.01.2020 a las 09:30 horas, para llevar a cabo remate, por separado pero en una misma audiencia, de los siguientes bienes: (A) Derecho de aprovechamiento consuntivo de agua subterránea, por un caudal de 18 litros por segundo, de ejercicio permanente y continuo, que se capta mediante elevación mecánica desde un pozo construido al interior de la parcela N° 3 de la Colonia San Ramón de Pan de Azúcar, ubicado en la comuna de Coquimbo, inscrito a fojas 25 N° 10 del Registro de Propiedad de Aguas del Conservador de Bienes Raíces de Coquimbo, del año 2018, a nombre del ejecutado Manuel Arturo Contador Cortés.

Mínimo para las posturas será la suma de \$128.054.240.- (B) Derecho de aprovechamiento consuntivo de aguas

subterráneas, de ejercicio permanente y continuo, por un volumen total anual de 283.962 metros cúbicos por año, con un caudal máximo instantáneo de extracción de 34 litros por segundo, que se capta mediante elevación mecánica desde un pozo ubicado al interior de la propiedad denominada parcela N° 3 de la Colonia San Ramón, de la comuna de Coquimbo, inscrito a fojas 27 N° 11 del Registro de Propiedad de Aguas del Conservador de Bienes Raíces de Coquimbo, del año 2018, a nombre del ejecutado Manuel Arturo Contador Cortés. Mínimo para las posturas será la suma de \$78.433.978.- (C) Derecho de aprovechamiento consuntivo de agua subterránea, de ejercicio permanente y continuo de 11.800 metros cúbicos por hectárea al año para el riego de 40 hectáreas de la propiedad denominada parcela N° 2, Santa Inés, ubicada en el sector San Ramón, comuna de Coquimbo, inscrito a fojas 29 N° 12 del Registro de Propiedad de Aguas del Conservador de Bienes Raíces de Coquimbo, del año 2018, a nombre del ejecutado Manuel Arturo Contador Cortés. Mínimo para las posturas será la suma de \$106.477.256.- El precio del remate deberá pagarse al contado en dinero efectivo mediante depósito en la cuenta corriente del Tribunal dentro de quinto día contado desde la subasta. Interesados en hacer posturas en el remate deberán presentar vale vista del Banco Estado de Chile a la orden del Tribunal, por el equivalente al 10% del mínimo fijado para la subasta. Mayores antecedentes en expediente. 16 DICIEMBRE 2019. ERICK BARRIOS RIQUELME SECRETARIO SUBTE.

EXTRACTOS

En causa Rol V-111-2019, caratulada "ÁLVA-REZ", seguida ante el Primer Juzgado de Letras de La Serena, se ha declarado por sentencia firme de 8 de agosto de 2019, la interdicción definitiva de doña María Isabel Rojas Molina, R.U.N. 4.767.145-0, privándose de la libre administración de sus bienes y designándose como curadora definitiva a su hija, doña Faride Luisa Álvarez Rojas, R.U.N. 10.177.340-K.

LEGALES

Por robo se da orden de no pago a los cheques desde N° 141 al N° 150 de la Cta. Cte. N° 10300105457 del Banco Falabella, sucursal La Serena.

OTEL PREMIUM *a todo lujo* ★★★★★

www.motelpremium.cl

Búscanos en Google y realiza un tour virtual

Espacio de lujo 5 estrellas
Jacuzzi con hidromasaje
18 habitaciones
Caño - Aire acondicionado - 5 canales para mayores y 3 de música en vivo.
Romántica iluminación - Camas 5 estrellas
PROMOCIÓN: 2 botellas de espumante Valdivieso de 195cc. \$ 5.000

contacto@motelpremium.cl
Fono: 9 94455631
Síguenos en Facebook
Cayetana Almeida 1494, La Serena

Vive una experiencia inolvidable...

MOTEL

Los Lagos 2000

- 24 habitaciones finamente decoradas
- Seguridad
- Aire acondicionado
- Calefacción
- Servicio de restobar
- Caños -Jacuzzi
- divanes del amor

Síguenos

Los Lagos 2000 Peñuelas - Coquimbo
Fono 51 2242440 / 56 9 97413122
www.loslagos2000.cl/contacto@loslagos2000.cl

Parking Love

PROMOCIÓN
3 horas por \$ 12.000.-

- Atención a su vehículo via citófono
- Seguridad
- Baño exclusivo
- Servicio de restobar
- Tv cable y musica ambiental

motel

la Cascada

algo íntimo

PROMOCIÓN

CABAÑAS AISLADAS

Desde \$ 15.000 por 3 horas

Otras Cabañas

JAKUZZI - AMBIENTADAS - FANTASIAS

AV. LA CANTERA 1968 - COQUIMBO

FONO: 51 - 2313326

JORGE CONTADOR ARAYA

“SENTÍ QUE COQUIMBO ESTÁ EN UN LUGAR DE PRIVILEGIO”

El timonel de los aurinegros, reconoce que fue muy emocionante estar en el sorteo de la Sudamericana, aunque ahora hay que prepararse para jugar.



LAUTARO CARMONA

Fue una sorpresa quedar emparejados con un equipo de Venezuela y por lo mismo, el presidente de los aurinegros, Jorge Contador, indica que hay que trabajar en la coordinación y planificación con mucha antelación.

Carlos Rivera / Coquimbo

@eldia_crivera

El presidente de Coquimbo Unido, Jorge Contador, no termina de revivir el emocionante momento que significó participar del sorteo de la Copa Sudamericana en la Conmebol y ver que el primer equipo que salió al mundo en la papeleta, fue precisamente el cuadro porteño que quedó emparejado con el equipo venezolano de Aragua para disputar la primera ronda.

Si bien ya había vivido algo similar en 1992 cuando tomaron parte en la Copa Libertadores, reconoce que con el paso del tiempo uno se pone más

4

de febrero del 2020, en el Estadio Francisco Sánchez Rumoroso, el elenco aurinegro debutará en la Copa Sudamericana ante el Aragua.

nostálgico.

“De verdad que fue emocionante, como coquimbano, sentí una emoción extraña y fuerte, porque cuando nombran a Coquimbo, la primera bolita

que sale, me produjo una emoción que refleja que el trabajo que se viene realizando desde hace tres años, rinde sus frutos, sentí que Coquimbo Unido está en un lugar de privilegio que se merece con creces”.

Por lo mismo ya proyectan la logística para lo que será la vuelta con Aragua en la ciudad de Maracay el 18 de febrero 2020 (la idea en el puerto será el 4 del mismo mes a las 19:15 horas, “junto al gerente general Pablo Morales, comenzamos a trabajar y estamos avanzados para lo que será la logística”, recalcó.

CORENGIA

Respecto de la llegada del entrenador

argentino Germán Corengia, sostuvo el timonel de los aurinegros que tras analizar las propuestas de tres entrenadores, “nos decidimos por Corengia que hizo una gran presentación, estamos motivados con su trabajo que también incluye seguir fortaleciendo el fútbol formativo, ese es nuestro proyecto para que nuestros chicos lleguen bien preparados al primer equipo”.

Finalmente y acerca de la conformación de la plantilla, puntualiza Contador que “hay que contratar una cantidad importante de jugadores, pronto tendremos algunos nombres que daremos a conocer para tranquilidad de nuestra afición”, recalcó.

dabed.cl **EMPRESAS DABED**

Promoción válida hasta 31 de Diciembre
*Imágenes de Referencia

53 AÑOS DABED
IV REGIÓN

<p>GIRNALDA LED SOLAR 17.490 RECIO ANTERIOR \$21.990</p>	<p>ÁRBOL NAVIDAD 1.20 MTS \$ 4.200 RECIO ANTERIOR \$4.990</p>	<p>ESFERAS NAVIDAD PACK 10 UNIDADES \$ 480 RECIO ANTERIOR \$990</p>	<p>LUCES CASCADAS 200 LUCES \$ 10.100 RECIO ANTERIOR \$18.490</p>
---	--	--	--

Ofertas Navideñas

+53 2 66 2000

COLO COLO 4355 / LA FLORIDA - LA SERENA / LOS ÁLAMOS 601, SINDEMPART - COQUIMBO

128 años de historia

Avanzando junto a sus habitantes, PAIHUANO celebra sus 128 años



Para avanzar en pos de un mayor bienestar para la comunidad, la Ilustre Municipalidad de Paihuano, liderada por el alcalde Hernán Ahumada y el Honorable Concejo Municipal, han priorizado la remodelación y refacción de las zonas más antiguas y tradicionales de la comuna, el potenciamiento a los emprendedores locales y la promoción de los atractivos locales a nivel nacional e internacional. La Tierra Mágica ha ido creciendo junto a sus habitantes que hoy cuentan con mejor conectividad en diversas localidades, pavimentación de los caminos de Tres Cruces Bajo, Chañar Blanco y Alcohuaz, se avanza en un renovado estadio municipal y tras décadas de espera, la comuna cuenta con una sucursal bancaria y una farmacia.

NUEVO PORTAL DE INGRESO A LA COMUNA

Con la finalidad de rescatar la identidad de la Tierra Mágica, Paihuano cuenta desde este año con una nueva imagen en su ingreso en el sector de Tres Cruces. La obra, parte del Programa "Lugares que Crecen" del Minvu y ejecutada a través de la Secretaría de Planificación del Municipio (Secplan), destaca la identidad paihuanina, integrando a Gabriela Mistral, las tradiciones campesinas y los cielos más limpios del mundo.

NUEVAS FACHADAS DE CASAS TRADICIONALES

Una renovada imagen presentan hoy las viviendas más antiguas de la localidad de Paihuano gracias a los trabajos de restauración realizados en sus fachadas mediante el programa "Hogar Mejor" que impulsa el Ministerio de Vivienda.

Así, se refaccionaron 38 fachadas de la avenida principal de la localidad de Paihuano, desde Tres Cruces hasta Chañar Blanco, con los colores típicos del valle de Elqui (rojo, damasco, tierra y mostaza), revalorizando este sector de paso y potenciando el turismo y las tradiciones locales.

A este programa se incorporan también 34 fachadas de la localidad de Pisco Elqui.

RENOVADO BARRIO ELQUINO

Con el fin de potenciar el turismo y dar vida a nuevos emprendimientos, la comuna de Paihuano lanzó el "Barrio Elquino", una alianza municipal con locatarios y emprendedores turísticos que formarán parte del Programa de Fortalecimiento de Barrios Comerciales de Sercotec.

Este programa se focalizará en calle Balmaceda en la Ruta D-485, la vía de ingreso a la localidad de Paihuano y donde se ubican servicios públicos, la comisaría y el liceo mistraliano y fortalecerá a 31 emprendimientos a través de una estrategia común que permita mejorar su oferta local con nuevos atractivos turísticos y servicios de calidad, poner en valor la identidad local y aumentar los ingresos en el sector.

Paihuano cumple 128 años de historia mirando hacia el desarrollo y el progreso de sus habitantes y consolidándose como uno de los principales destinos turísticos de Chile.

APUESTA POR EL ENOTURISMO Y LAS RIQUEZAS DE LA TIERRA MÁGICA

Paihuano es una comuna rica en paisajes, sabores, colores y sensaciones. Imagine leer y viajar entre las páginas de la poeta universal Gabriela Mistral, disfrutando de una rica copa de pisco sour o vino local, descansando en un reposera mientras admira las bellezas del Valle de Elqui.

Para llevar a la realidad dicha idílica imagen, el municipio paihuanino ha apostado fuertemente por potenciar el enoturismo, promocionando al pisco, el primer producto con Denominación de Origen de Latinoamérica, como protagonista de las cartas de todos los restaurantes y bares de la comuna. Es así como Paihuano es la primera comuna del país que ha establecido que solo se sirva pisco chileno en sus locales gastronómicos, de la misma forma en que se ha potenciado el recorrido por viñas y pisqueras para que los turistas de todo Chile y el mundo conozcan de primera fuente, el proceso de elaboración del producto identitario local.

RENACE EL PUEBLO ARTESANAL DE HORCÓN

En enero de 2020, los artesanos de la localidad de Horcón contarán con un renovado Pueblo Artesanal, luego que un voraz incendio el 30 de octubre de 2017, destruyera en 15 minutos una larga historia de tradiciones y emprendimientos de esta localidad de la Tierra Mágica.

En el nuevo Pueblo artesanal de Horcón se invierten más de \$480 millones y contará con un memorial y reposición de 841 m² en el mismo terreno, beneficiando a 28 emprendedores. Mantendrá el estilo rústico del pueblo, pero con grandes mejoras cualitativas y cuantitativas en materialidad con una construcción moderna y de alto estándar, especialmente en seguridad.



Los cielos más limpios y transparentes del mundo están en Paihuano, tierra donde las estrellas se alcanzan con la mano.



Un clima privilegiado permite elaborar en la Tierra Mágica los mejores destilados y vinos del país, que son parte de la ruta del enoturismo en la comuna.



La reparación de las fachadas en la Avenida Principal del pueblo de Paihuano junto al proyecto de Barrio Elquino, buscan revitalizar esta vía de ingreso a la comuna.



Mejorar la atención primaria de salud es una de las metas de la gestión municipal. Por ello se ha invertido en nuevas postas y equipamientos para la comuna de Paihuano.



El nuevo portal de acceso a la Tierra Mágica en el sector de Tres Cruces, reúne las características que hacen única a esta comuna.



Posta de Horcón.

MEJOR ACCESO A SALUD PRIMARIA

Más de \$353 millones de inversión permitieron contar con una nueva posta rural en la parte alta de la comuna, que por años esperó un espacio que entregue atenciones de calidad y dignidad a los vecinos y funcionarios.

El 23 de agosto se inauguró la Posta Rural de la localidad de Horcón. En la reposición de esta posta rural se invirtieron más de \$353 millones, financiados a través del FNDR del Gobierno Regional y beneficiará a más de 1500 usuarios.

FICHÓ POR EL 2020

El vuelo de Jaime Valdés lo trae directamente a Deportes La Serena

El exvolante de Colo Colo y que jugó gran parte de su carrera en Europa y que también ha defendido a la selección nacional, se decidió por el equipo granate para pelear por el ascenso en el partido único del 22 de enero.

Hoy también se sumaría a La Serena, como gerente deportivo, el exfutbolista Gustavo Canales.

Carlos Rivera / LA SERENA

 @eldia_criviera

Apenas los hinchas papayeros se enteraron que el volante exColo Colo, Jaime Valdés, podía incorporarse a CD La Serena, comenzaron a dar señales que los administradores se están tomando en serio la posibilidad de ascender en el partido único que tendrán que disputar el 22 de enero con el equipo que resulte ganador de la liguilla. La alegría fue creciendo cuando el periodista Herman Chanampa de Directv Chile, antes del mediodía de ayer, anunciaba por sus redes sociales que @PajaritoValdes será el nuevo y flamante refuerzo de @CDLS_OFICIAL. El club lo oficializará en las próximas horas. "Pajarito" llega con la misión de ganar el cupo a la Primera División 2020. A esas alturas faltaba la ratificación de la institución, lo que concretó por la tarde con una imagen en sus redes sociales con el volante de 38 años vistiendo la camiseta granate.

"Bienvenido Jaime "pajarito" Valdés al más antiguo del norte... los pastos de La Portada sabrán de tu talento por todo el 2020, pase lo que pase este 22 de



CLUB DEPORTES LA SERENA

Ya el miércoles estaban acordada la llegada de Valdés a CD La Serena. El jugador y el club hicieron pública la noticia en la tarde de ayer.

38

son los años del volante Jaime Valdés, quien fichó por los granates por el 2020.

enero lo disfrutaremos hasta el fin de la temporada", reza la bienvenida que le da el club al experimentado jugador, mientras este replicaba, señalando que "gracias, gracias nos vemos el lunes con todo el 2020".

LA TRAYECTORIA

Jaime "Pajarito" Valdés (38 años), tras debutar en Palestino a la edad de 18 años, realizó prácticamente toda su carrera fuera de Chile. Ese primer año marcó 15 goles en 43 partidos para fichar en el

As Bari de Italia. En sus 4 temporadas en el conjunto "Biancorossi" jugó un total de 131 partidos y 9 goles. En agosto de 2004, fichó por la Fiorentina de la Serie A, jugando apenas 5 partidos de donde es transferido el Lecce con el que descendió en el 2006 y ascendió a la temporada siguiente pasando en la misma serie A al Atalanta en julio de 2008 donde cumplió dos grandes temporadas

El Sporting Lisboa lo fichó el 8 de julio de 2010 por 3 millones de euros. El 2011 vuelve a Italia, al Parma.

Después de permanecer 13 temporadas

RESTAURANT

pasta = brazza.

- Happy hour
- Almuerzos
- Desayunos
- Cenas
- Menús diarios
- Pastelería

[f @pastaebrazza](#) [@pastaebrazza](#)

• Cordovez 444, La Serena • reservas@pastaebrazza.cl • +51 266 4181

Depicentro

CENTRO DE DEPILACIÓN

REBAJE BRASILEÑO
PERFILADO DE CEJAS
AXILAS
PATILLAS
MANICURE PERMANENTE
PESTAÑAS UNA A UNA
LIFTING DE PESTAÑAS

ESTAMOS UBICADOS EN BALMACEDA 470

AGENDA 51 2 217810
TU HORA 51 2 674249

armac

SUBIRI

PRENSAS RAPID®

Andamios - Alzaprimas - Betonerías

Los Carpinteros 1070
B. Industrial, Coquimbo.
Tf: 51 2 248207 - 51 2 226196
www.armagsubiri.cl

Berenice Rojas

ABOGADA

- ✓ Derecho Minero
- ✓ Derecho Ambiental
- ✓ Divorcios-Alimentos

Teléfono +569-89507706
berejuridico@gmail.com

“Sin duda que es un gran partido que quiero estar y que quiero ganar. Hemos hecho un esfuerzo tanto el club como yo para seguir trabajando en la búsqueda del ascenso”

ENZO RUIZ

VOLANTE DE LA SERENA



DIARIO EL DÍA

El charrúa Enzo Ruiz, no se saca de su mente ese partido de definición que espera disputar en Santiago.

en el fútbol europeo, en diciembre de 2013, el volante regresa al país firmando un contrato con Colo-Colo que se fue prolongando hasta el 2019, un año donde tampoco vio muchos minutos, que le costó no renovar para el 2020.

LA SELECCIÓN

Valdés jugó para Chile en el equipo Sub 20 de la Copa Mundial de Fútbol Juvenil de 2001. Hizo su debut con la absoluta en el mismo año, el 24 de abril de 2001 contra Uruguay por las Eliminatorias a Corea y Japón 2002. Fue incluido en la

La sangre charrúa de Ruiz

Ya el miércoles el propio Enzo Ruiz había dado señales que se habían reactivado las conversaciones con los administradores de CD La Serena y ambas partes estaban comprometidas en seguir manteniendo este vínculo. En conversación con Radio El Día, el mediocampista mostró su satisfacción, reconociendo que tanto él como el club, hicieron un gran esfuerzo por mantener el vínculo, “estoy muy contento, hay muchas cosas que están en juego desde lo deportivo y ese partido único es una verdadera final que no me quiero perder y es, pese a todo lo que ha ocurrido, lo que merecemos por el gran trabajo realizado en 2019”, dijo el 33 de los granates.

pre nómina de 30 jugadores de Chile para la Copa Mundial de Fútbol de 2010, pero más tarde quedó fuera después de haber jugado el partido amistoso contra México el 16 de mayo de 2010.

Si bien antes de confirmarse se llegaba a La Serena, se había comentado que lo haría para disputar ese partido único por el ascenso para luego seguir su itinerario en México, se ratificó que su relación con los serenenses será por todo el 2020.

SEGUNDO REFUERZO

El volante mixto se convierte de esta manera, en la segunda incorporación del elenco papayero, ya que el miércoles por la noche había sido presentado el atacante venezolano Danny Marcos Pérez Valdés (19 años), quien fichó por los granates en el 2017 y fue cedido a préstamo a Colo Colo y Huachipato, donde no tuvo la oportunidad de jugar muchos partidos.

De esta manera se comienzan a completar los puestos que requiere el técnico Francisco Bozán, faltando aún un lateral por derecha como también un nuevo volante que pueda acompañar a Valdés en la construcción del fútbol. Asimismo, se espera por uno o dos nuevos atacantes, ya que si bien fueron anunciados Fabián Hormazábal y Richard Paredes, difícilmente este último esté para esa “final” de la liguilla, ya que tendrá que ser operado la próxima semana.

Ee EDICIONES ESPECIALES

Verano Sustentable

Autoridades y McDonald's incentivan un verano limpio y seguro

Presentan en La Serena innovador programa para aportar al cuidado del medio ambiente

Por tercer año consecutivo, McDonald's lanzó en La Serena su icónico Plan Verano. Este 2019 la iniciativa sumó el nuevo programa “Recicla tu colilla”, que busca concientizar a los veraneantes sobre la importancia de la limpieza de las playas y visibilizar la gran dificultad en el retiro de este desecho de los cigarrillos desde la arena. Cada año McDonald's desarrolla diferentes programas para promover el deporte, el esparcimiento y el autocuidado. Estos se desarrollan en conjunto con diferentes municipios de país y han logrado llegar a más 5.000 vecinos de ocho comunas. Este 2019, la cadena de comida rápida fue un paso más allá y generó un nuevo proyecto para contribuir al cuidado del entorno. Se trata de una

iniciativa sustentable que fue lanzada en conjunto con la Ilustre Municipalidad de La Serena y contó con el apoyo de la Secretaría Regional Ministerial de Medio Ambiente de la Región de Coquimbo: la campaña Recicla tu Colilla. “Tenemos una de las playas más lindas de Chile y los desechos de cigarrillo son la basura más común cuando se limpia la arena. En ese sentido, agradezco el valioso aporte de McDonald's, que ayudará a que todos los veraneantes colaboren a la reutilización de estos elementos”, destacó el alcalde de La Serena, Roberto Jacob. McDonald's realizó la instalación de un contenedor para el reciclaje de colillas en la concurrida Avenida del Mar y entregó 2.000 colilleros amigables con el medio ambiente al municipio

para su reparto a lo largo del balneario. “Los veraneantes podrán tener, entre sus pertenencias, un recolector especializado para estos residuos que les permitirán llevarlos al nuevo espacio ecológico desde donde se enviarán a reciclaje”, contó Lorena Talma, gerente de Comunicaciones Corporativas de McDonald's. Por su parte, la Seremi de Medio Ambiente, Claudia Rivera, destacó la importancia de esta nueva iniciativa, como apoyo a la campaña nacional #ChaoBombillas que impulsa su cartera para generar conciencia sobre la contaminación de los océanos con plásticos de un solo uso. Destacó que las colillas tardan hasta 10 años en descomponerse y las bombillas hasta 200 años, afectando gravemente al medio ambiente.



Un total de 2.000 colilleros amigables con el medio ambiente entregó McDonald's al municipio de La Serena para su reparto a lo largo del balneario. Además, instaló un contenedor para el reciclaje de colillas en la concurrida Avenida del Mar.

DEL MUSEO AL AIRE LIBRE

Daños en estatuas de La Serena serían principalmente “estéticos”

Tres profesionales del Centro Nacional de Conservación y Restauración visitaron la zona para evaluar los daños al patrimonio. El informe final estaría listo en el mes de enero.

Lucía Díaz G. / LA SERENA

 @eldia_ldiaz

Uno de los puntos más álgidos de las manifestaciones en la Región de Coquimbo ha sido el llamado “Museo Al Aire Libre” de La Serena, donde se han registrado violentos ataques a las esculturas que componen el tradicional paseo, durante estos dos meses de estallido social.

Sin ir muy lejos, el primer día de protestas en la capital regional un grupo de encapuchados destruyó la estatua de Francisco de Aguirre. En la oportunidad, la obra fue desprendida de su base y posteriormente incendiada y lanzada a la calle para entorpecer el tránsito.

A más de ocho semanas del inicio de la crisis, el martes arribaron a la zona tres profesionales pertenecientes al Centro Nacional de Conservación y Restauración, quienes evaluaron en terreno el estado



La mañana de ayer las profesionales recorrieron el “Museo Al Aire Libre” de la Avenida Francisco de Aguirre.

LAUTARO CARMONA

de las figuras siniestradas, con el objetivo de avanzar en la recuperación del patrimonio.

En conversación con El Día, Priscila Barahona, encargada del laboratorio de escultura de la entidad, adelantó que “principalmente se ve que las alteraciones que tienen son más bien estéticas, como los rayados y grafitis, pero estructuralmente son muy pocas las que presentan mayor vulnerabilidad”.

La arquitecto comentó que una vez realizada la inspección en la Avenida

Cuatro

serían las obras que presentan un mayor daño estructural.

Francisco de Aguirre, iniciarán un proceso largo de diagnóstico. “Nosotras no estamos evaluando tiempo ni costo, sino que vinimos a revisar el estado general y poner en alerta en caso de que existan algunas con riesgo de caída”, aclaró.

“Lo que viene ahora es analizar el contexto, materialidad, historia e intervenciones anteriores de cada una de las estatuas, para poder lograr un estudio completo que permita tener un presupuesto (...) Tenemos que hacer el informe preliminar que va a indicar o no el retiro de alguna

Carnes a las Brasas
Pilla la Vaca
Asados y Mariscos

OFERTA
Gran Parrillada
Para 2 y comen 3

\$21.900

- 2 Lomos ::
- 2 Chuletas ::
- 2 Pollos ::
- 2 Chorizos ::
- 3 Papas ::
- Ensalada Chilena o ::
- Tomate o Lechuga ::
- 1 Vino Tres Medallas ::
- Cabernet Sauvignon

Peñuelas 191 - Fono: 51 2 232170 - Coquimbo - pillalavaca@hotmail.com

MARTÍN FIERRO
CARNES A LA LEÑA

SALONES PARA REUNIONES Y EVENTOS | CORDERO MAGALLANICO | PESCADOS Y PASTAS | JUEGOS INFANTILES

Reservas **51/2212686 51/2219002** info@martinfierro.cl

Un auténtico restaurant criollo de La Serena

Donde el Guatón
Comida Chilena... Bien Chilena

ESPECIALIDADES:
Pastel de Choclo, Cazuelas, Plateada, Guatitas
DEL MAR: Pastel de Jaibas, Pailas Marinas, Congrio, Reingeta, Caldillos.
MENU: \$4.000 incluye Entrada, plato de fondo, postre y bebida o limonada

COMEDORES ESPECIALES PARA EVENTOS Y CUMPLEAÑOS | **BRASIL 750 - FONO: 51 2 211519**
ESTACIONAMIENTO AL COSTADO

Una Puerta a lo Mágico

LIMARI HOTEL

Camino Sotaqui km5, Sector Viñitas - Ovalle - Chile.
Informaciones (56-53) 661400

www.hotellimari.cl

Eventos Especiales
EMPRESAS - PARTICULARES

Panamericana Norte Km. 470
RESERVAS E INFORMACIONES:
51- 214000 • info@serenasuite.cl
www.serenasuite.cl

Grato ambiente - Carta con platos de comida nacional e internacional. Variada carta de tragos en nuestro Bar.

En Serena Suite Hotel contamos con todo el equipamiento y los espacios adecuados para el desarrollo de eventos especiales. Tanto para empresas como particulares. Tenemos todas las soluciones y comodidades para que su actividad se desarrolle en un grato ambiente y una atención profesional y personalizada.

“Lo que viene ahora es analizar el contexto, materialidad, historia e intervenciones anteriores de cada una de las estatuas, para poder lograr un estudio completo que permita tener un presupuesto”

PRISCILA BARAHONA

ARQUITECTO DEL CENTRO NACIONAL DE CONSERVACIÓN Y RESTAURACIÓN

de ellas”, explicó Barahona.

En paralelo, las profesionales del Centro Nacional de Conservación y Restauración solicitarán nuevos estudios que van a complementar su trabajo, con el objetivo de “hacer un informe más largo que estaría listo en enero, que también incluirá todos los antecedentes recopilados en el Consejo Nacional de Monumentos”.

Por su parte, el seremi de las Culturas, las Artes y el Patrimonio, Francisco Varas, reiteró su responsabilidad con el patrimonio dañado de la región. “Estamos comprometidos en poder restaurarlas (esculturas), que es lo que necesitamos para poder recuperar espacios, con una mirada distinta claramente”, señaló a nuestro medio.

FRANCISCO DE AGUIRRE

Sobre el estado de la estatua de Francisco de Aguirre, Priscila Barahona aseguró que “es totalmente recuperable, pese a que es de mala factura porque no tiene sujeciones en su base. El punto es preguntarle a la comunidad si quiere que se vuelva a instalar ahí (Museo Al Aire Libre) u en otro lugar, eso ya no es un tema de conservación”.

EN LOS MALLS Y OUTLETS VIVO

Viejito Pascuero veraniego invita a celebrar la Navidad

En los centros comerciales de Coquimbo se estarán regalando las fotos que los niños se tomen con Santa, al igual que en Trapenses, La Florida, Centro y San Fernando.

Lucía Díaz G. / LA SERENA

@eldia_ldiaz

Por segundo año consecutivo, Mall&Outlets VIVO se la juega por un Viejito Pascuero veraniego, cambiando la tradicional ropa de invierno por una guayabera, zapatillas y un short que le permita capear el calor.

Los niños lo pueden ir a saludar en todos los centros comerciales de la cadena hasta el 24 de diciembre. Además en Coquimbo se estarán regalando las fotos que los pequeños se tomen con Santa Claus.

“Este es el regalo más maravilloso que me pueden haber hecho, estoy feliz. Antes tenía que soportar mucho calor y era terrible. La gente ahora me dice que me veo bien”, señaló el querido Viejito.

“Los niños no se fijan en cómo ando vestido, sino que en la barba y los ojos”, agregó, esperando con ansias poder compartir con las familias de la región en víspera navideña.

EXTRACTOS

El Primer Juzgado de Letras en lo Civil de La Serena, rematará el día 06 de enero de 2019 a las 8.30 horas. Inmueble consistente en una casa habitación ubicada en calle Francisco Antonio Subercaseaux N° 1946, sitio N° 8 de la Manzana 13 población Loteo Lomas Whittle, comuna de La Serena, cuyo título de dominio se encuentra inscrito a fojas 1172, número 911, del Registro de Propiedad del Conservador de Bienes Raíces de La Serena correspondiente al año 1993 a nombre de don José Miguel Castillo Montero, Rut 7526323-6. Mínimo de la subasta \$14.614.858. Interesados acompañar vale vista a la orden del tribunal equivalente al 10% del mínimo señalado. Mayores antecedentes Secretaría del tribunal, causa Rol C-3201-2018 caratulada “BAZAN/CASTILLO”. Secretaría. La Serena 03 diciembre 2019. Secretaria Primer Juzgado de Letras La Serena



Puedes seguir la ruta del Viejo Pascuero moderno y entretenido en mallsyoutletsvivo.cl. CEDIDA



RESTAURANT PUERTA DEL VALLE

Comienza el día con un buen desayuno en HOTEL LIMARI OVALLE todos los días disponemos de un

Desayuno Buffet desde las 07:00 a 10:30 Hrs con una valor de \$ 6.000 IVA Incluido.

Para el mediodía, hemos diseñado un Menú para el almuerzo por solo \$ 9.500 IVA incluido

Disfruta de una selección de Entrada, Plato Principal, Postre, 1 Gaseosa y Café o Infusión por persona.

Te esperamos en nuestro Hotel día a día con una completa alternativa gastronómica.



HOTEL LIMARI OVALLE
Camino Sotaquí Km 5, Ruta D-55, Sector Viñitas – Ovalle
Contacto de reservas al fono: 53-2661400
Email: reservas@hotellimari.cl

Cabañas San Cipriano
PISCO ELQUI

En el embrujo y la magia del Valle de Elqui a metros de la plaza

Reservas a los números
942455041
Madre Eva

Devoción a Jesús

Confío en ti Jesús, con toda mi alma, me otorgue la gracia que tanto deseo: Rezar 7 Padre Nuestros. 7 Ave Marías. 7 Credos. Publicar al octavo día.

Confío en Dios

Con toda la fuerza de mi alma. Por eso le pido a Dios ilumine mi camino y me otorgue la gracia que tanto deseo. Rezar tres días, publicar al cuarto.

Reza

9 Avemarías durante 9 días seguidos, pide 3 deseos, uno de negocio y 2 imposibles. Al noveno día, publica este aviso y tus deseos se cumplirán.

DEFUNCIÓN

Tenemos el sentimiento de comunicar el sensible fallecimiento de nuestra querida madre y abuela, señora:

MIRNA ANGÉLICA HERRERA VARELA (Q.E.P.D.)

Sus restos son velados en la Parroquia Santísima Trinidad, ubicada en calle Micaela Godoy de Juliá 571 esquina Los Lagos con Balmaceda, donde mañana sábado, a las 10:00 horas, se oficiará una misa por el descanso de su alma previo a sus funerales que se efectuarán en el Cementerio Católico de Coquimbo.

SUS HIJAS

Oración a San Judas Tadeo

Patrón de los casos difíciles, ¡oh gloriosísimo Apóstol San Judas Tadeo! Siervo fiel y amigo de Jesús, con el nombre del traidor que entregó a nuestro querido Maestro en manos de sus enemigos; ésta ha sido la causa de que muchos os hayan olvidado. Pero la iglesia os honra e invoca universalmente como patrón de las cosas difíciles y desesperadas. Rogad por mí, que soy tan miserable y haced uso, os ruego, de ese privilegio especial a vos concedido de socorrer visible y prontamente cuando casi se ha perdido toda esperanza. Venid en mi ayuda en esta gran necesidad para que reciba los consuelos y socorros del cielo en todas mis necesidades, tribulaciones y sufrimientos, particularmente (haga aquí la súplica que desea obtener con fe y devoción, y repita esta oración durante 9 días, prometiendo publicarla en el 8º día y, aunque difícil o imposible, se le concederá). Y para que bendiga a Dios con vos y con todos los escogidos por toda la eternidad. Amén.

Oración Milagrosa

Confío en Dios con toda la fuerza de mi alma, por eso le pido a Dios ilumine mi camino y me otorgue la gracia que tanto deseo. Rezar 3 días y publicar al 4º. Recibirás tu pedido por más que parezca imposible.

Vuelve a la naturaleza

Errázuriz N° 918 - Guayacán - Coquimbo. Ubicado en el Cementerio Inglés.

569 59135660 - 569 44067974

51 2663356

www.crematorioguayacan.cl

CONTRATA EN FORMA ANTICIPADA

FUNERARIA STA ROSA

Confianza y Calidad a su Servicio

OFICINAS

LOS CARRERA # 873 - LA SERENA

ARIZTÍA PONIENTE # 109 - OVALLE

BALMACEA # 128 - MONTE PATRIA

ATENCIÓN LAS 24 HRS.

532 633537 - 512 226028

www.funerariasantarosa.cl

El Tiempo

TEMPERATURAS MÍNIMA Y MÁXIMA

ELQUI			LIMARÍ			CHOAPA					
La Serena	Coquimbo	Vicuña	Ovalle	Monte Patria	Río Hurtado	Illapel	Los Vilos	Canela			
HOY	SABADO	DOMINGO	HOY	SABADO	DOMINGO	HOY	SABADO	DOMINGO	HOY	SABADO	DOMINGO
12-21	12-20	12-19	12-21	12-20	12-19	9-31	10-32	11-32	8-30	8-29	8-28
Radiación 11+			Radiación 11+			Radiación 11+			Radiación 11+		

TV Abierta

02 Chilevisión

05:45 Primera página 06:30 Contigo CHV 07:45 Contigo en la Mañana. 11:00 Viva la pipol 13:00 CHV Noticias tarde 15:30 Victoria. 16:30 Tu vida, tu historia. 17:30 La reinda del Flow. 18:45 La divina comida 20:30 CHV Noticias 21:45 El tiempo 22:00 PH: Podemos hablar 00:30 La noche es nuestra 01:00 CHV Noticias noche 01:30 Cierre transmisiones

04 TVN

06:30 24 AM 08:00 Muy buenos días 13:00 24 Tarde 15:15 Amar o morir. 16:15 Elif. 17:30 Carmen Gloria a tu servicio. 19:00 Gran Rojo 21:00 24 horas Central 22:30 TV Tiempo 22:40 Cine. "Rápido y furiosos 7" 00:45 La canción de tu vida 01:30 TV Tiempo 01:45 Cierre de transmisión

05 UCV TV

05:30 Somos un plato te despierta 06:25 El tiempo 06:30 MILF 07:55 El tiempo 08:00 A3D 10:36 Falabella TV 14:40 Directo al corazón 15:15 No: 309 16:00 Cosas de mujeres 17:00 Somos un plato 18:00 Me late 19:25 El tiempo 19:30 MILF 20:30 Amor sincero 20:55 El tiempo 21:00 Criminal Minds 22:00 Cariño malo 23:00 Me late 00:00 Toc Show 01:00 Cosas de mujeres Cariño malo 02:00 Toc Show - Trasnoche 03:00 Música de los 80 04:00

07 La Red

06:00 Chapulín Colorado 07:00 Popcorn TV. 07:30 El abogado 08:00 Hola, Chile. 12:00 Intrusos. 14:30 Juntos, el corazón nunca se equivoca. 15:15 Mujer casos de la vida real. 15:45 Punto noticias. 16:00 Mujer casos de la vida real. 16:45 Punto noticias. 17:00 Esta historia... me suena. 18:00 La reina soy yo. 20:45 Punto noticias. 21:00 Me robó la vida 22:00 Mentiras verdaderas 00:00 Así somos 01:30 Expediente S 02:00 Sacúdete 03:00 Intrusos

11 Mega

05:45 Meganoticias amanece. 06:30 Meganoticias conecta. 08:00 Mucho gusto. 13:00 Meganoticias actualiza. 15:20 Verdades ocultas. 16:30 Segunda oportunidad. 17:30 El pañuelo rojo. 18:15 El otro lado del paraíso. 19:00 Las mil y una noches. 19:15 Avance Meganoticias. 19:50 Yo soy Lorenzo 21:00 Meganoticias prime 22:15 Morande con Cía. 00:00 Genios de la carne 01:00 Fin de transmisión

13 TVUC

05:45 Infórmate en un 3x3. 06:30 Teletrece A.M. 07:45 Bienvenidos. 13:00 Teletrece Tarde. 15:30 El tiempo 15:35 Juego contra fuego 16:55 Teletrece tarde. 18:00 Ezel. 19:00 Caso Cerrado. 21:00 Teletrece 22:30 Sigamos de largo 00:00 Luis Miguel, la serie 01:00 Los simpson 02:00 Cierre de transmisiones

Sudoku

		4		2	1		3	
3		2			6		9	
	7		9				8	6
		9	6		4			8
5	3			8			2	1
7				1		3		
6	2				7		4	
	9		1			6		2
	5		4	6		9		

Hay que emplear el razonamiento lógico y la observación, sin recurrir a complicados cálculos aritméticos. Se debe rellenar cada una de las 9 cajas con series de 1 al 9, sin repetir números dentro de ellas. Tampoco pueden repetirse estos números en las filas y las columnas.

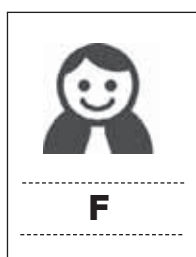

SOLUCIÓN

3	1	6	2	9	4	7	5	8
2	7	8	5	1	3	6	4	9
5	4	8	7	6	3	1	2	9
6	9	3	5	1	2	8	4	7
1	2	4	6	8	7	9	3	5
8	5	7	4	3	9	6	1	2
9	8	2	3	4	6	5	7	1
4	6	1	9	7	5	2	8	3
7	3	5	1	2	8	4	9	6

Cine

Hoyts - cinépolis

Mall VIVO Coquimbo
Varela 1524
Coquimbo



STAR WARS: EL ASCENSO DE SKYWALKER

La Resistencia sobreviviendo se enfrenta a la Primera Orden, y Rey, Finn, Poe y el resto de los héroes encararán nuevos retos y una batalla final con la sabiduría de las generaciones anteriores.

Horario funcionamiento: Lunes a viernes de 12:00-19:10
Sábado y domingo de 10:00 - 19:10.
Todo estará sujeto a modificación dependiendo de la contingencia del sector.

STAR WARS: EL ASCENSO DE SKYWALKER 4DX-3DESP
Sala 1 Horarios 12:30; 15:45; 19:00 hrs

STAR WARS: EL ASCENSO DE SKYWALKER 3D ESP
Sala 2 Horarios 11:25; 17:40 hrs

STAR WARS: EL ASCENSO DE SKYWALKER 3D SUBT
Sala 2 Horarios 14:20; 21:00 hrs

STAR WARS: EL ASCENSO DE SKYWALKER ESP
Sala 3 Horarios 10:30; 13:25; 16:30; 19:45 hrs.

STAR WARS: EL ASCENSO DE SKYWALKER SUBT
Sala 4 Horarios 11:45; 14:50; 18:10 hrs

MALEFICA: DUEÑA DEL MAL ESP
Sala 5 TE Horarios 12:20; 18:20 hrs.

MIDWAY: BATALLA EN EL PACIFICO ESP
Sala 5 TE+ Horarios 15:15 hrs

DOCTOR SUEÑO ESP
Sala 5 14 Horarios 20:50 hrs

FROZEN 2 ESP
Sala 6. TE Horarios 12:00; 14:30; 16:50; 19:15 hrs

GUASON ESP
Sala 6. 14 Horarios 21:30 hrs

FROZEN 2 ESP
Sala 7 TE Horarios 11:00; 13:15; 15:30; 17:55; 20:10 hrs

STAR WARS: EL ASCENSO DE SKYWALKER ESP
Sala 8. Horarios 10:45; 13:55; 17:15; 20:30 hrs



TAMBIÉN EN
laPolar.cl

NAVIDAD

• DE LA POLAR PARA TODOS •

TODAS LAS TOALLAS DE
PLAYA Y CAPUCHAS
INFANTILES VELOUR

\$2.990 **oferta**
EXCLUSIVA

OTRO MEDIO DE PAGO: \$3.990

Art.: 447162-63 / Stock: 100.000 Unids.

casanova casa
nova Kids

*Oferta válida del 18/12/2019 hasta el 25/12/2019



JUEGO COMEDOR VIENA 6 SILLAS

\$99.990 **oferta**
EXCLUSIVA

OTRO MEDIO DE PAGO: \$129.990

PRECIO NORMAL: \$279.990 / Art.: 427576 / Stock: 100 Unids.

15 CUOTAS DE: \$8.011 / CTC: \$120.965 / CAE: 29.96%

*Oferta válida del 18/12/2019 hasta el 31/12/2019



SAMSUNG
GALAXY A20S
\$129.990

TODO MEDIO DE PAGO

PRECIO NORMAL: \$159.990
PLU: 22020471 / 21928216 / 21928208 /
21928194 / Stock: 3.000 Unids.

- PROCESADOR: OCTA-CORE 1.8GHZ
- 3 GB RAM
- BATERÍA 4000 MAH
- LECTOR HUELLA



*Oferta válida del 19/12/2019 hasta el 24/12/2019

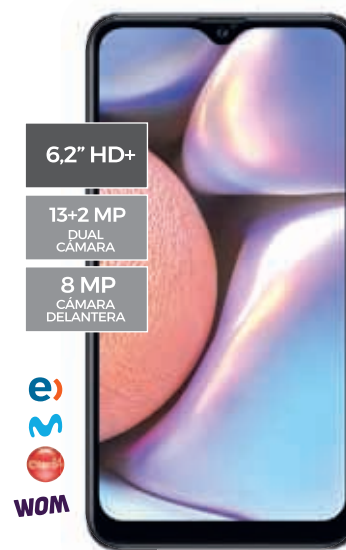

SAMSUNG
GALAXY A10S
\$99.990 **oferta**
EXCLUSIVA

OTRO MEDIO DE PAGO: \$109.990

PRECIO NORMAL: \$129.990
PLU: 22020463 / 21999601 / 22000098 /
21999466 / 22012258 / Stock: 2.000 Unids.

- 15 CUOTAS DE: \$8.011
- CTC: \$120.965 / CAE: 29.96%
- PROCESADOR: OCTACORE 4X2GHZ + 4X1.5GHZ
- 2 GB RAM
- BATERÍA 4000 MAH
- LECTOR HUELLA



*Oferta válida del 19/12/2019 hasta el 24/12/2019



Por compras desde **\$5.000**
pagando con tu Tarjeta **laPolar**
entre el 20 de noviembre hasta el 24 de diciembre

PARTICIPA
POR UN HONDA
WR-V



Ofertas y/o promociones válidas cada una según fecha de referencia. Stock de unidades corresponde al total disponible en Tiendas La Polar. Ofertas exclusivas pagando con Tarjetas La Polar, salvo aquellas válidas con otro medio de pago. Ofertas independientes y no acumulables con otras ofertas y/o promociones. Para compras con Tarjetas La Polar, cuotas referenciales y pueden variar según fecha de compra y de facturación y calculadas con fecha vencimiento a 59 días. Compras con Tarjetas La Polar en 15 cuotas aplica tasa de interés de 2,12%, publicada al 14/12/19. Compras en plazos distintos se aplicará tasa de interés informada en www.tarjetalapolar.cl y en Tiendas La Polar. Operación afectada a Impuesto de Timbres y Estampillas. Ofertas incluyen compras en www.lapolar.cl. Concurso exclusivo para compras presenciales en tiendas La Polar y www.lapolar.cl, entre el 20/11/2019 al 24/12/2019 y pagando con Tarjetas La Polar. Imagen y color referencial corresponde a versión WR-V EX 1.5 Mec. Versión a sortear: WR-V 2020 EX 1.5 Mec. color Grafito / Modern Steel. Cada boleto es una opción de participar. Fecha sorteo: 06/01/2020. Bases legales: www.tarjetalapolar.cl/bases-legales/. Más información en tiendas.

laPolar