

## PERSISTEN LAS INTERROGANTES EN EL CASO

# MADRE DE MENOR ASESINADA DICE QUE EL CRIMEN NO FUE UN AJUSTE DE CUENTAS

Mañana se cumple una semana del homicidio donde una pequeña de tres años recibió un disparo desde otro automóvil, en Las Compañías. Existe un detenido, imputado como presunto autor, sin embargo, la investigación está lejos de terminar e incluso podría haber un vuelco inesperado. **8**



## CALLES LLENAS Y POCO AUTOCUIDADO

En el reporte diario de las autoridades regionales se informó que en la zona se registraron 78 nuevos casos positivos y se sobrepasó los 2400 contagiados desde el inicio de la pandemia. Pese a esto ayer previo a la celebración del día del padre se registró una alta afluencia de público en el centro serenense. **15**

## TRAS DAR POSITIVO A COVID-19



## LOS DÍAS DE CUARENTENA DE LA INTENDENTA

Desde una residencia sanitaria, Lucía Pinto comentó que valora la llegada de una delegada presidencial y aclaró que la decisión de una cuarentena en la región la toman en Santiago. **4**

### DANIEL NÚÑEZ:

**“Existe un descontrol de la pandemia en la región, faltan más medidas de emergencia”**

El parlamentario del PC recalcó que se debe actuar de una manera más drástica y rápida, para poder frenar los casos de contagios y muertes por Covid-19. De la misma forma enfatizó que hay que aprender de los errores cometidos en otras regiones del país. **12-13**

## EN LA REGIÓN

**QUIEBRAS PERSONALES Y DE EMPRESAS SIGUEN AL ALZA DEBIDO A LA CRISIS SANITARIA** **16-17**

## GESTORA TERRITORIAL DE GOBERNACIÓN

**Funcionaria prepara querrela por acusaciones de incumplir cuarentena**

Elvira Rivera señala haber sido “denostada públicamente con mentiras” luego que se dijera que cuando participó en la recepción de las cajas de alimentos ya se había realizado el PCR que dio positivo. **6**



**CLÍNICA VETERINARIA**  
*Amamos tu mascota como tú*  
**Atención Veterinaria**  
**Farmacia**  
**Accesorios**  
 @vet\_colas\_y\_patas  
 +569 58895042

**BiblioBlablapp**  
[www.biblioblablapp.com](http://www.biblioblablapp.com)  
**¡Quédate en casa!**  
**y deja salir tu imaginación!!**  
**Lee y Crea todos los cuentos que quieras Gratis!!!**  
**¡Co-crea en Familia y se parte de nuestra comunidad!**  
 /biblioblablapp

**COMPRA LOCAL, COMPRA PYME**

**TRABAJOS EN MDF AL DETALLE Y POR MAYOR**  
 DISEÑOS EN MDF A PEDIDOS  
 ¿TIENES UNA IDEA?  
 ¡INOSOTROS LA REALIZAMOS!  
 @arte.mylia  
 fArte Mylian  
 +569 77042793

**VENTAS X MAYOR Y MENOR**  
**Productos para Celebraciones**  
[WWW.QUEBONI.CL](http://WWW.QUEBONI.CL)  
 ¿Realizas cumpleaños o desayunos sorpresa?  
 ¡Entonces deberías contactarnos!  
 @QUEBONI.CL  
 +569 96993497

Despacho a Domicilio:  
 +56 9 9834 9417  
 @cafe\_preto\_laserena  
**Cafetería Gourmet**  
 Cafetería  
 Pastelería  
 Sanguchería  
 San Joaquín, La Serena

**Emporio saludable**  
 Tienda de alimentos naturales  
**Porque tu salud nos importa**  
 Directo a la puerta de tu casa.  
 La Serena y Coquimbo  
 @good.food.cl  
 @good.food.IV

**COMPRA LOCAL, COMPRA PYME**

**Repostería Saludable**  
**Blondi Sima**  
*in gluten*  
*in azúcar*  
**Sin azúcar**  
**Sin Gluten**  
 @Blondissima repostería  
 @Blondissimarepostería  
 +569 99647996

**Vivero Boutique**  
*Regala vida*  
 Terrarios  
 Suculentas  
 Regalos  
 Sustratos  
 @abancay.vb  
 @Abancay Vivero Boutique



## EL BARÓMETRO

### Futbolista es detenido durante toque de queda

El futbolista Mario Briceño, ex granate y actual delantero de Ñublense fue detenido en La Serena por infringir la medida del toque de queda. Según información de carabineros, el jugador fue detenido por personal de la Sexta Comisaría de Las Compañías infringiendo la norma cerca de la medianoche. Lo curioso, es que, tras consultar el sistema, se confirmó que el deportista ya había sido detenido con anterioridad por lo mismo, el pasado 29 de marzo. Es decir, es un infractor reincidente.

Frente a este escenario, el Comisario de la Sexta Comisaría, Capitán Rodrigo Hidalgo, reiteró el llamado a la responsabilidad por parte de la comunidad. “Anoche un conocido jugador de fútbol fue detenido al no respetar el toque de queda, el incumplimiento de esta norma, que fue creada para proteger a cada uno de los ciudadanos, nos llama a la profunda reflexión, por lo que hacemos un llamado a respetar esta medida que se ha establecido y que busca generar las condiciones de seguridad para los habitantes de nuestra comuna, de parte de carabineros seguiremos realizando e incrementando los controles preventivos que corresponden y pondremos a disposición del ministerio público a quienes no cumplan su deber y obligación ciudadana”. A la fecha, Carabineros en la Región de Coquimbo ha detenido a 4175 personas por no respetar el toque de queda, siendo la cuarta región con mayor número de infractores por la medida en el país.

### Manifestación por postnatal de emergencia

Una manifestación convocada por las redes sociales realizaron un grupo de mujeres, a bordo de sus vehículos por las calles de La Serena para exigir el aumento del postnatal de emergencia.

Las manifestantes llegaron, en unos 15 vehículos para resguardar las medidas de distanciamiento necesaria, hasta el frente de la intendencia regional para visibilizar ante las autoridades su situación.



El grupo sostuvo que el gobierno no las ha tomado en cuenta y que el volver a trabajar en estas condiciones de crisis sanitaria es un riesgo para sus bebés. “Queremos que se adelante el prenatal en diez semanas y no en seis como es la actualidad, no queremos que las mamitas se contagien y las que tienen ya tienen postnatal este dure hasta que se acabe la emergencia, es solo por la situación que estamos viviendo”.

El proyecto fue declarado inadmisibile y enviado a Comisión Mixta –integrada por los integrantes de las comisiones de Constitución del Senado y la Cámara de Diputados–, tras su votación de 22 a favor y 19 en contra. Manuel José Ossandón (RN) fue el único senador del oficialismo que votó a favor, mientras en la oposición contribuyeron al fracaso del proyecto Jorge Pizarro (DC), Carolina Goic (DC), Jaime Quintana (PPD) y Juan Pablo Letelier (PS) con sus votos en contra.

### Lanzan “Plan Ovalle” para fortalecer cumplimiento de medidas de autocuidado

Un intenso y exhaustivo plan especial de fiscalización comenzó en la ciudad de Ovalle, como parte de las medidas para frenar la propagación del coronavirus en la capital de la provincia del Limarí. El lanzamiento de esta iniciativa se realizó junto a la delegada presidencial para la emergencia por Covid-19, Andrea Balladares, quien se sumó esta semana a la coordinación regional de la emergencia, luego de que la Intendente Lucía Pinto fuera confirmada de contagio.



El “Plan Ovalle” lo encabeza la seremi de salud, organismo que es apoyado por personal del Ejército, Carabineros y PDI. En la práctica se intervendrán núcleos urbanos para disminuir las tasas de contagio, producidas por la alta circulación de personas. En una segunda fase se revisará el cumplimiento de las cuarentenas efectivas y reforzarán medidas de aislamiento social como las residencias sanitarias.

“Como Gobierno y por encargo del presidente Piñera estamos muy preocupados por la situación que está viviendo Ovalle. Tiene un número de casos activos muy importante (...) Desde el lunes habrá un refuerzo del personal que estará haciendo la fiscalización toda la semana”, comentó la delegada Balladares.

Por su parte, el Intendente (s), Gonzalo Chacón, enfatizó que el objetivo del Plan Ovalle es “bajar la cantidad de contagios de coronavirus en la comuna y hacer entender a toda la comunidad que se deben respetar todas las normativas sanitarias”.

En términos de la fiscalización, el Ejército destinó contingente de La Serena y Coquimbo, que se suma también a la dotación de Carabineros, PDI y salud.

### Operativo municipal de recolección de envases

La Oficina de Fomento Productivo de la municipalidad de Illapel, a través del programa Prodesal-Padis, como todos los años realizó un operativo de recolección de envases y recipientes fitosanitarios para su correcto reciclaje.

La iniciativa es parte de un convenio de la municipalidad de Illapel que busca proteger los predios de distintos sectores rurales de la comuna. Además de resguardar la salud y el cuidado del medio ambiente, por ello funcionarios municipales pasan por los hogares de los agricultores o por las faenas agrícolas recolectando envases con el fin de que los residuos peligrosos y/o contaminantes, no terminen siendo botados en la naturaleza, sin un manejo adecuado.

En la oportunidad acudieron más de 30 pequeños agricultores y sociedades agrícolas quienes entregaron un total de 6000 envases.

Para Raimundo Cruz, encargado de Ecología 360, la iniciativa en contexto de pandemia por coronavirus Covid-19, tiene mayor importancia ya que las personas no se pueden trasladar a realizar un correcto reciclaje de sus residuos.



### Autoridades retornan a sus funciones tras resultados negativos en sus exámenes PCR

Las autoridades de Gobierno que participan la entrega de canastas en el marco del plan “Alimentos para Chile” en la comuna de Coquimbo, retomaron sus funciones luego que se conocieran los resultados de sus exámenes PCR, a los cuales se sometieron, luego de iniciar una cuarentena preventiva tras conocer los casos positivos de coronavirus del Alcalde Marcelo Pereira, la concejera regional, Paola Cortés y un funcionaria de la Gobernación de Elqui, quienes participaron en actividades ligadas a dichas entregas.

Quienes se sometieron a dichos exámenes corresponden a la seremi de Bienes Nacionales, Giannina González, la

Directora Regional del Injuv, Paula Pino y el seremi de Obras Públicas, Pablo Herman.

El seremi de Obras Públicas, Pablo Herman, quien coordina esta entrega, indicó “que una vez conocido los casos de Coronavirus, iniciamos una cuarentena preventiva y nos sometimos al examen pcr el cual salió negativo y eso demuestra la preocupación que tenemos como Gobierno para otorgar seguridad a nuestros funcionarios que participan de estas entregas.

El diputado Sergio Gahona también dio a conocer por sus redes sociales que su resultado PCR dio negativo.



OPINIÓN

**Valoremos la filosofía**



**Germán Gómez Veas**  
 Director de Desarrollo Institucional  
 Colegio Alemán de La Serena

A propósito de los efectos de la pandemia impuesta por el Covid-19, ha generado gran interés una reciente entrevista hecha a la filósofa española Adela Cortina. La filósofa, que ha dedicado gran parte de su obra a cuestiones éticas y formación cívica, en esa entrevista remarcó entre otros aspectos, que la solidaridad y la interdependencia no se improvisan. Y es que esas son cualidades humanas que requieren un cultivo habitual: “la lección esencial de todos los clásicos de la ética griega es que debemos cultivar día a día nuestras mejores dimensiones. Cuando llega la catástrofe y nos preguntamos qué hacer, vemos que hay que vivir del apoyo mutuo. Pero eso no se improvisa, como no se improvisa la justicia, la solidaridad o la compasión. Hay que cultivarlas a nivel personal y social”.

Como a Cortina, también en este tiempo la prensa ha consultado a Byung-Chul Han, Daniel Innerarity, Martha Nussbaum y otros tantos filósofos para encontrar perspectiva, orientación, y proyecciones que permitan, por una parte, comprender la condición humana bajo la superficie de la enfermedad, y por otra parte, con el propósito de encontrar en sus reflexiones un impulso que ayude a detectar o situar luces futuras en medio de tanta oscuridad.

No obstante, lo cierto es que en los tiempos modernos no es habitual encontrar a la filosofía en una posición relevante dentro de la opinión pública. De hecho nadie podrá desconocer que los filósofos no son bienvenidos en los matinales de televisión, tampoco son habituales en programas radiales, y encuentran escasa tribuna en medios escritos. ¿Será acaso, que la reciente búsqueda de la reflexión filosófica, como ha puntualizado Daniel Innerarity, se debe a que la gente recurre a los filósofos cuando ya está muy desesperada y la mirada superficial de las cosas ya no es suficiente?

Al respecto, me parece conveniente subrayar que el pensamiento filosófico es central, imprescindible, decisivo e ineludible en todo momento y no solo en circunstancias de crisis, porque como bien expresó Martha Nussbaum en una reciente entrevista, “la filosofía se plantea las grandes preguntas, esas preguntas que cualquiera que quiera vivir bien necesita plantearse: ¿qué es una buena vida?, ¿qué es una sociedad justa?”.

En mi parecer, uno entre tantos aprendizajes que tendríamos que demostrar luego de la pandemia, es que no se puede seguir despreciando la filosofía. Muypor el contrario, debemos aprender a valorar el pensamiento filosófico. W

EDITORIAL

**Ministerio del Agua**

Tendrá que ser un ministerio que se convierta en un real aporte en el enfrentamiento de un gran problema como es la megasequía.

Las últimas precipitaciones caídas en la Región de Coquimbo son consideradas como un verdadero alivio para miles de agricultores de la zona, quienes dependen del recurso para sustentar los cultivos y plantaciones.

Sin embargo, las lluvias no resuelven el gran problema que se cierne en este territorio y que tomado el nombre de megasequía.

El tema de la escasez hídrica está permanentemente presente en la agenda pública y es materia de preocupación constante en las autoridades, sin embargo, el estallido social surgido en los últimos meses del año pasado y la actual pandemia, ha dejado a esta problemática en un segundo, e incluso un tercer, plano de importancia.

Uno de los aspectos donde se debe mejorar es en la llamada institucionalidad del agua y es precisamente que para avanzar en esta esfera que la Cámara de Diputados dio un paso concreto hacia la creación de un Ministerio del Agua. El 15 de junio pasado, con 119 votos a favor, 27 abstenciones y tres en contra, se aprobó una resolución que solicita al Presidente de la República establecer un estudio para crear el Ministerio del Agua, que asuma la coordinación de todos los servicios públicos relacionados

con el recurso y con capacidad ejecutiva.

El texto, junto con resaltar la preocupación global en torno a las consecuencias del cambio climático, sostiene que hay consenso en que no se está haciendo un uso eficiente del agua en Chile, lo que se traduce, por ejemplo, en una pérdida anual de 6 mil hectáreas por la desertificación y un costo para el país de, al menos, US\$ 160 millones por año.

La creación de un Ministerio del Agua puede ser una buena solución para una problemática que se presenta desde hace décadas en una importante porción del territorio, donde se incluye, a la región.

Sin embargo, se deben adoptar todas las precauciones que sean necesarias para que el nuevo ministerio no se convierta en un escollo más, que sólo promueva la burocratización de las distintas acciones que se deben desarrollar con el objetivo de dar una solución al tema. También se debe considerar que el nuevo ministerio tenga las atribuciones adecuadas para agilizar las iniciativas y del financiamiento para ejecutar en el más breve de los plazos. Tiene que ser, en definitiva, un ministerio que sea un real aporte en el enfrentamiento de un gran problema como es la megasequía.

CARTAS

**Alcohol gel adulterado**

**Katherine Benz**  
 Académica Escuela de Enfermería  
 Universidad de Las Américas

Uno de los mejores aliados para prevenir el contagio de COVID-19 a nivel doméstico, es el uso de alcohol gel. Fue así, como su demanda aumentó tanto, que dejó en un primer momento, a farmacias y

supermercados sin el producto.

Sin embargo, transcurridos estos meses de uso casi obligatorio, tanto en lugares públicos como privados, se hace necesario recordar que la aplicación de este producto sin la certificación sanitaria adecuada puede traer consigo una serie de riesgos para la salud, siendo uno de los más comunes las lesiones y alergias a la piel. Es importante saber, que dentro de sus componentes se encuentran sustancias abrasivas que en

cantidades incorrectas pueden provocar daño cutáneo, como las fórmulas que contienen etanol (producto inflamable) y que ocasionan quemaduras en la piel.

También, la eficacia del producto puede verse afectada, puesto que la elaboración por parte de personas no profesionales, puede alterar los estándares de calidad y llevar a que no cumpla su función principal, que es eliminar virus y bacterias de nuestras manos.



Miembro  
 Asociación  
 Nacional de  
 la Prensa  
 A.G.

**FUNDADO EL 1 DE ABRIL DE 1944**

PROPIETARIO:  
 ANTONIO PUGA S.A.  
**GERENTE GENERAL Y REPRESENTANTE LEGAL:**  
 FRANCISCO PUGA MEDINA  
**EDITOR GENERAL:**  
 ELEAZAR GARVISO GÁLVEZ  
**JEFE DE INFORMACIONES:**  
 GUILLERMO ALDAY CORTÉS  
**EDITOR DE DISEÑO:**  
 HÉCTOR LEYTON ARANCIBIA  
**EDITOR FOTOGRAFICO:**  
 LAUTARO CARMONA GUERRERO

**LA SERENA**

Brasil 431. Casilla 556.  
 MESA CENTRAL Fono (51) 2 200400 /  
 Fax (51) 2 219599  
 GERENCIA Fono (51) 2 200410  
 CIRCULACION Almagro 452.  
 Fono: (51) 2 545390. La Serena  
 PUBLICIDAD Fono (51) 2 200413  
 SUSCRIPCIONES Fono (51) 2200489 y  
 (51) 2200400

**COQUIMBO**

Centro Impresor El Día Barrio Industrial,  
 Calle Nueva Dos 1240.  
 Fono (51) 2 200400

**OVALLE**

Miguel Aguirre 109.  
 Fono: (53)2 448271 - (53)2 448272-  
 Horario de atención lunes a viernes  
 de 09:30 a 12:45 horas 15:30 a 18:00 horas.  
 Sábados de 10:00 a 12:00 horas.



Guillermo Alday / La Serena

 @eldia\_cl

Solo un poco de tos ha tenido la intendenta Lucía Pinto tras revelarse que es uno de los casos positivos de Covid 19 en la región de Coquimbo. Confinada en la residencia sanitaria "Las Palmas" de La Serena, la primera autoridad regional relata el cómo ha sobrellevado el virus y reconoce que ha seguido conectada a su labor.

En contacto telefónico con El Día, Lucía Pinto contó el cómo se contagió del virus. "Fue directamente por el seremi de Gobierno, Ignacio Pinto, quien el día domingo 14 me comentó que tenía síntomas y que al día siguiente, el lunes, se tomaría el examen PCR. Como habíamos tenido reuniones la semana anterior y como yo calificaba como contacto estrecho y era sospechosa, tomé la decisión de estar en aislamiento hasta conocer el resultado de mi examen"

Ambos se tomaron el PCR durante la mañana del lunes y en la tarde del martes se conoció que eran positivos.

Acerca de su impresión de cuando fue notificada como "positivo", expresó que "siempre cuando uno se toma un examen médico uno lo hace con la esperanza de que sea negativo, pero obviamente después de 100 días de estar trabajando tras la llegada del coronavirus a la región las posibilidades de contagiarse eran ciertas, así que tampoco fue una sorpresa tan grande sino que lo tomé con tranquilidad. (...) La verdad es que lo primero que pensé fue lo terrible que será permanecer 14 días aislada y no poder seguir trabajando".

La autoridad indicó que el lunes por la tarde comenzó a tener un poco de tos, pero reconoció que en su caso, la enfermedad se ha presentado "bastante asintomática".

Lucía Pinto admitió que apenas tuvo la sospecha de que podía estar contagiada tomó la decisión de recluirse en una residencia sanitaria "porque en la casa donde vivo hay personas del grupo de riesgo y quise ser lo más responsable posible y salir de allí".

Su experiencia en una residencia sanitaria le ha permitido a la intendenta comprobar el servicio de calidad que se ofrece en estos recintos. "Ha sido una sorpresa muy agradable, ha sido una experiencia tranquilizadora. Hay mucho cuidado del personal: todas las mañanas recibimos una visita de un médico y en dos oportunidades del día una enfermera chequea el cómo estamos. En cualquier caso, uno puede recurrir a ellos de inmediato. Todos son super profesionales y amables, algo que se necesita en momentos en que las personas pueden estar más vulnerables por la enfermedad".

CONTAGIADA DE COVID-19:

# Los días de cuarentena de la intendenta: asintomática y conectada al trabajo



La intendenta Lucía Pinto en su habitación en la residencia sanitaria "Las Palmas" en La Serena.

CEDIDA

Desde una residencia sanitaria de La Serena, Lucía Pinto comentó a El Día que valora la llegada de una delegada presidencial y aclaró que la decisión de una cuarentena en la región la adopta una comisión en Santiago.

“ He estado muy bien y tranquila, solo esperando que pasen estos días”

## EL TRABAJO SIGUE

A pesar de que la intendenta se encuentra en cuarentena, ella admite que sigue conectada a su labor como autoridad. "No he dejado de trabajar, he estado muy pendiente, conectada todo el día al computador", cuenta.

"La verdad es que no me he podido desconectar lo que tiene su lado positivo porque el día se pasa muy rápido. Creo que siempre hay que poner buena cara para elevar las energías y seguir

funcionando", agrega al tiempo que dice que espera tener algo de tiempo en los próximos días para desconectarse. Por ahora, su trabajo como intendenta sigue full time.

Lucía Pinto también comentó la llegada de una delegada presidencial en la región. "Creo que fue la mejor decisión y agradezco al presidente Sebastián Piñera el que la haya tomado porque siempre y especialmente en una época tan difícil como la que estamos viviendo, es mejor que tengamos más manos trabajando y más cabezas pensando".

Para la intendenta, la región se aproxima al peak de la pandemia y se requiere estar "muy atentos" a las situaciones que se presentan en las comunas de La Serena y Coquimbo y en la provincia del Limarí, en especial en Ovalle, que tienen un mayor aumento de casos.

"Con la delegada presidencial, hemos estado en contacto desde el miércoles,

realizando distintas coordinaciones, traspasando informaciones, sosteniendo reuniones virtuales con el jefe de fuerza y otras autoridades. Ha sido super fluida la comunicación con Andrea Balladares, con quien nos conocemos mucho, por su labor anterior como jefa del gobierno interior", afirmó.

Sobre las solicitudes de cuarentena comunales o total en la región de Coquimbo, planteada por los alcaldes y los gremios de la salud, Lucía Pinto aclara que esta decisión no la adopta ni ella ni la delegada presidencial.

"La que decide es una comisión que está en Santiago que recibe los antecedentes que nosotros, desde las regiones, le proporcionamos día a día. Nosotros enviamos todos los reportes y estadísticas de las comunas y los análisis de lo que vamos viendo", detalla.

Acerca de petición de cuarentena, la intendenta afirma que "en la región, debemos hacer todo lo que esté a nuestro alcance para no tener una cuarentena, porque esta medida es tremendamente dramática porque afecta no sólo al empleo de las personas sino que también el desarrollo normal de una familia en muchos aspectos".





Subsidio  
DS-19



DISTRITO BRILLADOR

## NUEVO PROYECTO Prelanzamiento exclusivo

Inscríbete en [www.iserena.cl](http://www.iserena.cl) y a partir de este **martes 23 de junio** podrás conocer de forma exclusiva los **precios de lanzamiento en blanco** de nuestro nuevo proyecto Distrito Brillador en La Serena. Además te entregaremos acceso preferencial para revisar el proyecto en 360° a través del tour virtual.

**¡Inscríbete ahora!**

 Condominio
  52 a 57 m<sup>2</sup>
 2 y 3 dorm
  1 y 2 baños
  Quinchos
  Salón Multiuso

### Atributos

- 144 departamentos
- 4 torres de 4 pisos
- Ventanas termopanel en dormitorios (aislante térmico)
- Muros exteriores revestidos con volcapol (aislante térmico)
- Gas natural por cañería



### Condominio y zonas comunes

- Local comercial para administración de la comunidad
- Salón multiuso para eventos
- Zona de quinchos con asaderas
- Zona de patinaje o skatepark
- Accesibilidad universal para personas con capacidades diferentes





Juan Carlos Pizarro/ Coquimbo

 @eldia\_cl

Para Elvira Rivera los últimos días han sido de los más complejos que le han tocado vivir. Según asegura la funcionaria de la Gobernación de Elqui, quien ejerce como gestora territorial, ha sido “condenada y denostada injustamente de manera pública”, por lo que, afirma de entrada, está preparando acciones legales contra todos quienes resulten responsables por las eventuales injurias y calumnias de las que ha sido objeto.

### LA HIPÓTESIS QUE LA SINDICA

La historia comenzó el pasado lunes 8 del presente mes. Ese día, autoridades del municipio de Coquimbo y del Gobierno se juntaron en el Gimnasio Techado Municipal de la comuna puerto para recibir las cajas del Programa Alimentos para Chile. Hasta ahí todo bien, sin embargo, al pasar los días se conoció que al menos tres personas que fueron parte de la actividad dieron positivo al examen de PCR. Se trataba de la consejera regional Paola Cortés (UDI), el alcalde de Coquimbo Marcelo Pereira, y la ahora cuestionada funcionaria pública Elvira Ribera.

Tras conocerse los casos, comenzaron a circular en las redes sociales distintas fotografías, en las que aparecen los contagiados mostrando los alimentos, protegidos con mascarillas pero sin guardar la distancia social, lo que fue ampliamente criticado ya que en su momento se pensó que ese mismo día habían ido a repartir la mercadería, algo que ocurrió finalmente al día siguiente.

Pero, ¿por qué se cuestiona en particular a Rivera? Resulta que una de las hipótesis del porqué de los casos positivos entre quienes estuvieron en la actividad, y el aparente posterior brote de coronavirus en el municipio porteño, fue el que la gestora territorial en ese momento debía haber estado guardando cuarentena, ya que se encontraba a la espera del examen PCR, realizado debido a que su nieto fue contacto estrecho de un positivo.

Insultos, oficios a la delegada presidencial, y una investigación interna en la Gobernación, son algunas de las consecuencias que trajeron estas acusaciones en contra de la mujer, candidata a concejal en el 2016, militante de la UDI y actual presidenta comunal del partido.

### EL DESAHOGO

Contactada por El Día en exclusiva, Elvira Rivera dice estar dolida por los ataques, ya que, afirma “todo es mentira y se trata de un montaje político”, puesto que desde el momento en que supo que su nieto había sido contacto estrecho de un confirmado, el día martes 9, a las 14:30 horas, de inmediato se fue a su casa a guar-

AFIRMA QUE EL DAÑO MORAL ES “IRREPARABLE”:

# Funcionaria de Gobierno prepara querrela por acusaciones de incumplir cuarentena



La dirigente social y política pretende llegar hasta las últimas consecuencias con tal de “limpiar” su nombre.

Elvira Rivera, gestora territorial de la Gobernación de Elqui, señala haber sido “denostada públicamente con mentiras” luego que se dijera que cuando participó en la recepción de las cajas de alimentos, junto al alcalde de Coquimbo Marcelo Pereira y la consejera regional Paola Cortés -ambos diagnosticados posteriormente con coronavirus- ya se había realizado el PCR, que finalmente también dio positivo. Con documentos en mano, la dirigente social y política rechaza las imputaciones y asegura que se trata de un montaje en su contra, por lo que presentará acciones legales, y llegará hasta las últimas consecuencias para limpiar su nombre

dar cuarentena y solicitar realizarse el examen. Es decir, de acuerdo a su relato, jamás actuó con irresponsabilidad incumpliendo las normativas sanitarias ni el artículo 318 del código penal. “La gente que me ha acusado, y que ha hablado sin saber tendrá que responder ante la justicia, porque hay que hacerse cargo de lo que uno dice o publica en las redes sociales, sobre todo cuando se produce tanto daño”, relata la dirigente, quien pone el acento en que durante sus más de 20 años de labor social, nunca ha tenido intenciones “de figurar, ni mucho menos hacer daño a mi Coquimbo, porque ahora ven esta fotografía y juzgan, pero saben todas las cosas que uno hace de manera anónima”, manifestó.

Rivera dice saber, más o menos, desde

dónde surgen los rumores mal intencionados, pero prefiere no explicitarlo, ya que “la justicia está haciendo su trabajo”, lo que le interesa dejar claro, es que tomó todos los resguardos. “Como te digo, el martes mi esposo me va a buscar al trabajo y en mi casa, donde viven mis hijos y mis nietos, iniciamos una cuarentena estricta, nos realizamos el examen el miércoles y estuvimos confinados hasta el día domingo cuando nos dieron el resultado, donde yo salí positivo, y también otros integrantes de mi familia. Somos asintomáticos, y estamos bien físicamente, lo que nos ha hecho daño no es la enfermedad sino todo esto que ha pasado con estas mentiras, ha sido un infierno para nosotros. Creo que es inhumano, porque uno tiene una familia detrás que

“ La gente que me ha acusado, y que ha hablado sin saber tendrá que responder ante la justicia, porque hay que hacerse cargo de lo que uno dice o publica generando dolor y sufrimiento”.

ELVIRA RIVERA  
GESTORA TERRITORIAL GOBERNACIÓN

también sufre, el daños psicológico que nos han hecho es irreparable”, expresó Elvira.

### SE TIENE QUE INVESTIGAR

El Gobernador de Elqui Gonzalo Chacón, habló con la funcionaria quien le entregó los antecedentes, pero de igual forma dio inicio a una investigación interna “en virtud de la transparencia”. Respecto a ello, la gestora territorial aseveró que le parece bien que se realice este procedimiento ya que “es lo que tiene que hacer, y eso va a demostrar que lo que yo le dije a él, que es lo mismo que le estoy diciendo a usted ahora, es cierto. Tiene que haber una investigación para que esto se esclarezca y la verdad triunfe, tengo fe en que así sea”, aseveró la dirigente social y política de la UDI, y gestora territorial de la Gobernación.

### LAS QUERELLAS

La funcionaria no especifica contra quién van las acciones legales, pero, según trascendió, apuntarían a posibles contendientes en las próximas elecciones municipales en las que ella iría como candidata a concejal, quienes estarían “aprovechando la situación”. Pero en lo concreto, antes de una querrela por injurias y calumnias, Rivera prepara junto a su abogado un recurso de protección, para evitar que se le siga “difamando” por cualquier medio sin que exista un resultado en la investigación interna que realiza la gobernación.



# “CRUZ DEL SUR”: Característico sabor y textura cervecera desde el limarí

"Hay lugares donde la vida cotidiana se carga de esfuerzo, se alimenta de perseverancia y los habitantes son valor agregado del territorio. El Programa de Gestión Territorial de Zonas Rezagadas, Gobierno Regional, CORFO y diario El Día traen para ti, historias ejemplificadoras que muestran la lucha por erradicar la desigualdad en la región de Coquimbo."

Pale Ale, Amber Ale y Stout; estas son las variedades de cerveza "Cruz del Sur".

Emprendimiento artesanal con origen en la comuna de Combarbalá, Provincia del Limarí, que se ha ido abriendo paso en el competitivo mercado de la elaboración de esta bebida alcohólica.

"Cerveza 'Cruz del Sur' partió hace unos años atrás, 6 años ya van, por una necesidad de hacer algo con los ahorros que tenía, ya que había nacido mi hija y creé una pequeña cervecería chiquitita, que era de un espacio como de 2x6 metros y ahí empezamos con el sueño", nos relató su propietario, Juan Carlos Cabezón.

Es así como detalló que tras botar una bodega existente en el lugar, sobre sus cimientos se construyó un pequeño recinto en el que se instalaron los fermentadores de plástico de 50 litros (lts), las ollas y los quemadores, entre otros implementos.

Agregó Cabezón, que los dos primeros años fueron solo de "números rojos" y que después de este período, de "puro mandarme condoros con las recetas", llegó una elaboración que le gustó. "Y obviamente los amigos 'testers' que uno tiene, llegaron a testear, que son los que se sacrifican por el producto y nos quedamos con la primera cerveza que fue una Pale Ale que sacamos y esa fue la primera que embotellamos y etiquetamos oficialmente. Fue la primera que vendimos", sostuvo.

Como resultado, de a poco la marca se fue haciendo reconocida en la comuna, provincia y región debido a su característico sabor y textura. De este modo, incrementaron su producción de 50 a 100 lts hasta llegar a los 500 litros que producen actualmente. Juan Carlos Cabezón, afirmó que "la cerveza es un nicho en el que tienes que reinventarte constantemente y en el que en cervecería 'Cruz del Sur' vamos dispuestos siempre a la innovación junto con el mercado en lo posible, si el mercado dice que vamos para allá, hay que ir (...) hasta ahora, las opiniones del público; les gusta la chela pero lo que siempre destacan es la cercanía con la gente que es lo que nosotros tratamos de mantener hasta el día de hoy".

## LÍNEA DE APOYO A LA INVERSIÓN PRODUCTIVA

Reveló que como cervecería postularon a un proyecto IPRO o de Línea de Apoyo a la Inversión Productiva de Corfo, el que les ayudará con la inversión para hacer crecer su emprendimiento. Recursos con los que, entre otras actividades, adquirirán fermentadores inoxidables de 500 lts que serán importados desde China y además, modernizarán su espacio para transformarlo en un restaurante. "Tenemos la idea de poner un sector de juegos para que a los que les gusta como yo jugar con la palanquita y botón, tengan su 'Mortal Kombat' y hagan sus competencias por chelas y con 'Taca Taca' ¿Cachai? Darle a un local cervecero algo más familiar y poder



atender al cliente que viene de afuera también. Si viene un gringo poder atenderlo en su idioma y que él se sienta cómodo y darle una experiencia positiva porque eso aquí no existe", añadió Cabezón.

Por último, llamó a buscar "Cruz del Sur" en Google "y van a encontrar un pueblito que se llama Combarbalá, que tiene hartos atractivos turísticos por descubrir para que la gente venga, conozca y los disfrute y si alcanzan, pasen por una cervecita, que aquí los vamos a estar esperando en nuestro jardín cervecero".

**"La cerveza es un nicho en el que tienes que reinventarte constantemente y en el que en cervecería artesanal 'Cruz del Sur' vamos dispuestos siempre a la innovación junto con el mercado en lo posible, si este dice que vamos para allá, hay que ir (...) hasta ahora, las opiniones del público; les gusta la chela pero lo que siempre destacan es la cercanía con la gente que es lo que nosotros tratamos de mantener hasta el día de hoy", manifestó su propietario Juan Carlos Cabezón.**



Una historia de

PROGRAMA  
**Gestión TERRITORIAL**  
ZONAS REZAGADAS



**El Ovallino**

+56940103403  
Mail ventas: [cerveza.combarbala@gmail.com](mailto:cerveza.combarbala@gmail.com)  
Facebook: [beeracruzelsur](https://www.facebook.com/beeracruzelsur)  
Instagram: [cervezacruzelsur](https://www.instagram.com/cervezacruzelsur)



## IFE y las correcciones necesarias



**JORGE PIZARRO**  
SENADOR DC  
POR LA REGIÓN DE COQUIMBO

Incrementar montos y alcance del Ingreso Familiar de Emergencia es el pie inicial del trabajo impulsado para otorgar protección social y reactivación económica ante un escenario de desempleo, caída de sus ingresos y la angustia por una crisis sanitaria que se prolonga.

El fracaso del anterior diseño -bajos montos y entrega de forma decreciente- fue incapaz de apoyar la cuarentena y profundizó la crisis, derivando en distribución de mercadería cuya puesta en escena sacó a flote una precariedad social que duele.

Estamos lejos de ver en aquello una ventaja. Por ello la urgencia y eficacia exigida en la implementación de este apoyo económico incrementando el monto a \$100.000 per cápita, construyendo una Renta Básica Familiar de \$400.000 para una familia de 4 personas y aumentando la cobertura de los beneficiados. Hemos ideado que éste sea compatible con los beneficios de ley de protección del empleo, seguro de cesantía, apoyo a los honorarios, las pensiones contributivas y las no contributivas. El objetivo es crear una cobertura integral considerando un criterio de complemento a los ingresos actuales del grupo familiar.

Se acordó ampliar los plazos de postulación, proceso que debe ser más expedito y amigable donde no se exigirá clave única de acceso. Esperamos compensar el hecho de que se concedió el beneficio a la mitad de los 2.250.000 hogares que postularon. El proceso de apelación será autoreportando caída de ingresos, incorporando 700 mil nuevas familias y dándonos la razón respecto la necesidad de aumentar la cobertura para llegar a comunas populares y clase media. Por ello la importancia de la campaña comunicacional que hemos pedido y la incorporación de los municipios en la focalización.

Pero no sólo fue el IFE lo que se corrigió, sino la voluntad de diálogo y apertura del Ejecutivo, incorporando a 106.000 personas que reciben la Pensión Básica Solidaria de Invalidez en el beneficio. Una señal clara de que corregir es avanzar.

## PERSISTEN LAS INTERROGANTES DEL CASO

# Madre de menor asesinada asegura que el crimen no se produjo por un ajuste de cuentas

Juan Carlos Pizarro / LA SERENA



“Lo único que puedo decir es que esto no fue un ajuste de cuentas. Somos una familia de bien, trabajadores”. Con estas breves palabras, Aracelly, madre de la menor de tres años que fue asesinada en Las Compañías la noche del lunes 15, se refirió vía mensajes, al hecho más doloroso de su vida.

### EL TRÁGICO EPISODIO

El crimen, donde ya existe un presunto autor detenido en prisión preventiva, tuvo lugar cuando la familia, compuesta por la pequeña víctima, sus padres y sus dos hermanos mayores de 4 y 9 años, salió de la casa a bordo de un automóvil rumbo al terminal, para ir a dejar al joven padre, quien debía retornar a su trabajo luego de algunos días de descanso.

Poco después que salieron, a eso de las 21:15 horas, se percataron que otro vehículo los iba siguiendo. Hubo preocupación, ya que a bordo del móvil venían dos (o tres) individuos conocidos con quienes habían tenido problemas en los días previos y pensaron que podían atacarlos, lo que finalmente se concretó en la intersección de las calles Aconcagua con Carlos Cruzat cuando uno de los tipos, presuntamente el copiloto, sacó un revólver y disparó hiriendo a la menor, quien murió una hora después.

### LAS CLAVES DEL PUZZLE

El martes por la noche se logró la detención del presunto autor del homicidio, quien pasó a control de detención la mañana del miércoles, siendo formalizado y quedando en prisión preventiva. Pero la investigación no termina, ya que todavía existen más dudas que certezas. Primero, ¿qué pasó con el conductor del vehículo desde donde se disparó? Aquello es una incógnita que ni siquiera desde la defensoría pudieron explicar. Claro, fue él quien entregó los antecedentes para ubicar al individuo que lo acompañaba y, supuestamente disparó, pero pese a haber transportado al sujeto, no quedó detenido, y sólo fue entrevistado por la PDI.

### LA DISCUSIÓN: CUÁNDO Y POR QUÉ

Lo que también continúa siendo una incógnita es el origen de la discusión

Mañana se cumple una semana del homicidio donde una pequeña de tres años recibió un disparo desde otro automóvil, en Las Compañías. Existe un detenido, imputado como presunto autor, sin embargo, la investigación está lejos de terminar e incluso podría haber un vuelco inesperado.



LAUTARO CARMONA

En el sector de calle Aconcagua, en Las Compañías, el día después del hecho se podía sentir la tensión en el ambiente.

“Lo único que puedo decir es que esto no fue un ajuste de cuentas. Somos una familia de bien, trabajadores”.

**ARACELLY**  
MADRE DE LA MENOR FALLECIDA

entre el victimario y el padre de la menor. Hasta ahora, no se han conocido detalles y ni se profundizó en ello durante la audiencia de formalización. Tampoco se sabe cuándo ocurrió, ya que existen versiones que incluso afirman que fue el domingo en una feria de Las Compañías. Ahora bien, ¿qué tan grave pudo haber sido para provocar esta reacción del sujeto? Ya que, según precisa la madre, “no era un ajuste de cuentas”, por lo que se presume fue algo puntual.

### UN TERCER IMPLICADO

Lo que sorprendió a todos fueron las declaraciones de la defensora penal pública, Paula Pérez, quien tras la audiencia, en conversación con El Día, precisó que la tesis de la defensa era categórica. Simplemente, quien hoy se encuentra detenido no sería el autor del crimen, ya que existiría un tercer implicado del cual no se sabe absolutamente nada, pero quien sería el real responsable. De

### Cronología

#### • 15 de junio 2020

Durante la noche se produce el lamentable episodio que dejó como saldo a la pequeña fallecida.

#### • 16 de junio 2020

Tras las respectivas diligencias la PDI logra detener al presunto autor del crimen.

#### • 17 de junio 2020

El sujeto es formalizado por homicidio simple, y queda en prisión preventiva a la espera de la investigación.

ser cierta esta tesis, ¿por qué el conductor quien entregó información para detener al copiloto no detalló cómo dar con el paradero de esta tercera persona? Tampoco existen certezas respecto a ello. Así las cosas, pese a que hay un detenido, todo podría dar un vuelco mientras se lleva a cabo la investigación, cuando el imputado hable, ya que se acogió a su derecho a guardar silencio, y cuando se recaben más antecedentes. Por lo pronto, hay que ver cómo avanza todo, y lo único seguro es que nada podrá reparar el daño causado a la familia de la pequeña, quien nada tenía que ver en el conflicto.



Si vas a emprender  
**ESTO DEBES SABER**

¿Cómo reinventamos  
nuestros emprendimientos  
en tiempos de Covid-19?

Las crisis traen pérdidas tristes y también oportunidades. Ésta es una frase típica, pero verdadera y dura a la vez, si vemos la realidad de algunos emprendedores que no han podido sobrevivir a esta crisis sanitaria mundial por el COVID-19. Sin embargo, hay otros que si han podido re-inventarse o bien han visto una oportunidad de negocio durante esta pandemia. A pesar de la mayor crisis económica y social que estamos viviendo como país y región, algunos han podido ver cómo resolver ciertos problemas mientras otros no han podido re-inventarse durante esta pandemia.



Estos son escenarios cambiantes y se denominan V.I.C.A.

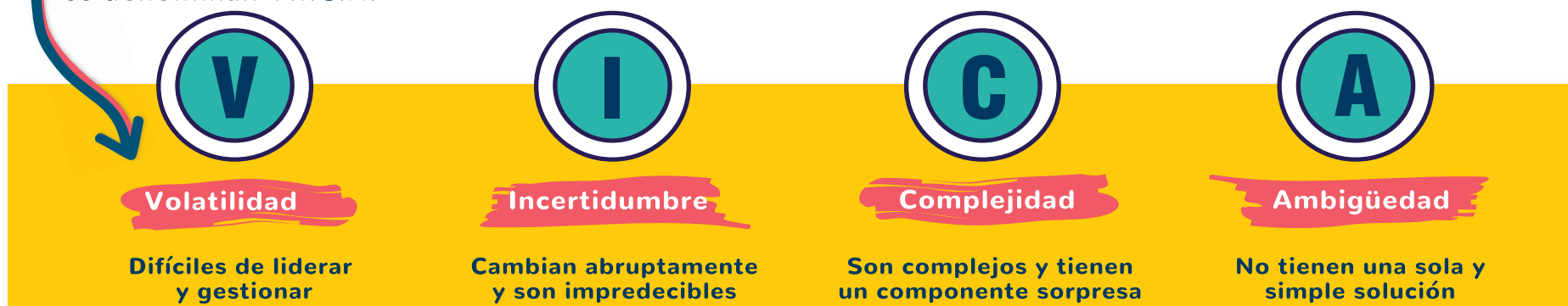

¿Qué hace la diferencia entre los emprendedores que sobreviven y se reinventan?

La diferencia está en el desarrollo y fortalecimiento de habilidades transversales necesarias para transitar de mejor manera estos entornos tan cambiantes y disruptivos que estamos viviendo. Entre ellas tenemos la **creatividad, comunicación, colaboración y generación de redes** y la **capacidad de adaptación**. La adaptabilidad te ayuda a ver los problemas como desafíos o retos que enfrentar. Desde hoy hay que re-pensar nuestra sociedad con una nueva realidad post pandemia y desde esa perspectiva podremos identificar oportunidades y verlas como desafíos. Estamos ante la gran oportunidad de enfocar nuestros actuales y nuevos emprendimientos para planificar el futuro post pandemia.

**Importante**

Practica tu flexibilidad, adaptabilidad y tu espíritu emprendedor. Esa pasión por aportar a tu comunidad e impactar al mundo con tu producto o servicio. Debes aplicar la mente emprendedora que explicamos en una de nuestras infografías (ver infografía 4).

**Chile Post Pandemia:**  
**Desafíos futuros al 2030**

¿Cuál es la necesidad no satisfecha o problema no resuelto que tratas de solucionar?  
¿Qué desafíos tendremos como sociedad en los próximos 10 años?  
Chile, como parte de 193 países miembros de la Organización de Naciones Unidas (ONU), adoptó en el 2015 la Agenda 2030 para el Desarrollo Sostenible, que es un plan de acción en favor de las personas, el planeta y la prosperidad. Esta agenda contiene 17 objetivos de desarrollo sostenible (ODS), desde el fin de la pobreza (ODS 1), salud y bienestar (ODS 3), educación de calidad (ODS 4) y ciudades sostenibles (ODS 11), entre otros.

- |  |  |  |   |  |                                       |
|--|--|--|---|--|---------------------------------------|
| 1. Fin de la pobreza                   | 2. Hambre cero                             | 3. Salud y bienestar                       | 4. Educación de calidad                   | 5. Igualdad de género                  | 6. Agua limpia y saneamiento          |
| 7. Energía asequible y no contaminante | 8. Trabajo decente y crecimiento económico | 9. Industria, innovación e infraestructura | 10. Reducción de las desigualdades        | 11. Ciudades y comunidades sostenibles | 12. Producción y consumo responsables |
| 13. Acción por el clima                | 14. Vida submarina                         | 15. Vida de ecosistemas terrestres         | 16. Paz, justicia e instituciones sólidas | 17. Alianza para lograr los objetivos  |                                       |

**Tipos de emprendimientos actuales**

Destacamos: la confección y venta de mascarillas seguras, cómodas y a precios accesibles, empresas de sanitización y saneamiento, oferta de ropa segura para personal de la salud, ventas digitales, etc. Pero esto ya pasó. **Ahora hay que pensar cómo hacerle frente a la crisis del COVID-19 considerando la Agenda 2030 y fortaleciendo la sostenibilidad ambiental y social.** Necesitamos más innovación y emprendimientos sociales. Necesitamos más negocios de triple impacto: económico, social y ambiental.

**Por ejemplo**

¿Qué haremos con todos desechos post-pandemia? ¿Cómo motivamos a los negocios y a los nuevos emprendimientos a repensar sus actividades y procesos bajo un paradigma más sostenible o de economía circular?



## Vivir con COVID 19



**DR. OSCAR TAPIA OLIVARES**  
PRESIDENTE REGIONAL DE LA UDI  
MÉDICO NEUROCIRUJANO

Esta semana nuestra región superó los 2000 casos de COVID, este virus chino que rompió todas las fronteras y golpeó con fuerza los cinco continentes y todos los hogares del mundo. Desde principios de Enero que sospechábamos que se vendrían días difíciles, desde el punto de vista sanitario, para todos los chilenos. Sin embargo, vivirlo ha sido absolutamente distinto a verlo por televisión, la realidad siempre supera a la ficción.

Ya hace un par de semanas que hemos llegado al punto que todos conocemos a alguien contagiado de COVID, hospitalizado o peor aún, algún fallecido por esta enfermedad. Quizás usted mismo, que esta leyendo esta columna, fue hace poco diagnosticado de coronavirus, o hace solo un par de días se sometió al incómodo hisopado nasal, que le llega a sacar lágrimas de los ojos y está viviendo la ansiosa espera del resultado.

Hoy quiero hablarles de lo humano, desde la emoción y desde el cariño. Dejemos de lado un rato lo tecnocrático, lo científico y los números. Hoy hablemos de nuestros temores, de nuestras inseguridades y la incertidumbre que instaló esta pandemia en nuestro país y en nuestras familias. Hoy quiero hacer un llamado a cada uno de nosotros a ser solidarios, a apoyar y empatizar con el dolor ajeno. Si tenemos un amigo, un vecino, un colega con COVID, lo mejor que podemos hacer con ellos es apoyarlos, darles esperanzas y hacerle sentir que saldrán adelante. No dejar de lado a nuestros adultos mayores que sienten la soledad de manera más intensa y que se encuentran aislados o lejos de la gente que aman desde principio de esta emergencia. Esta pandemia está poniendo más que nunca a prueba nuestra capacidad de ser humanos, de ser solidarios y de querer a nuestro prójimo. No es momento de juzgar ni de apuntar con el dedo, es momento de un gran abrazo como sociedad, de encerrarnos y estar físicamente más lejos que nunca del otro, pero más cerca que nunca en la amistad, en el cariño y en la hermandad. Quédense en casa.

ANTE LA INCERTIDUMBRE NECESITAN SEGUIR CRECIENDO

# Organización ha llevado ayuda a unas seis mil personas durante la pandemia

Juan Carlos Pizarro / LA SERENA

@eldia\_cl

La Cadena de Favores cada vez es más grande. Esta organización civil, liderada por Gustavo Heise, un profesional con experiencia en el área social y políticas públicas, que siempre tuvo la inquietud de crear un equipo dedicado a la tarea de apoyar a la población más desprotegida, lo ha logrado durante esta pandemia, y ha llevado ayuda en alimentos no perecibles a más de seis mil personas en la Región de Coquimbo, quienes han sufrido los embates económicos de la crisis sanitaria.

## EL COMIENZO

Fue en noviembre del 2019, cuando Heise comenzó esta iniciativa. Empezó ayudando a una persona y cuando conoció más casos, contactó a sus conocidos, para llegar así a más personas.

Su labor se masificó gracias a las redes sociales, y rápidamente fue obteniendo más apoyo. Ahora son miles de personas las que se inspiraron y se animaron a acompañarlo en esta cruzada que se ha vuelto fundamental en los complejos momentos que enfrenta el mundo, el país y la región.

Alimentos no perecibles, frutas y verduras complementarias para el mes, son algunos de los productos de primera necesidad que, en su mayoría ancianos y familias que no están pudiendo generar sus ingresos, entrega Cadena de Favores.



CEDIDA

Los adultos mayores, muchos imposibilitados de generar recursos, y solos, son quienes en buena medida se ven beneficiados con la iniciativa de Heise.

## CRECIENDO CON SOLIDARIDAD

La organización ha llegado a convertirse en la más potente de la zona, que y sólo a través de colaboraciones voluntarias genera un aporte en alimentos que le permite llegar en forma semanal a unas 1.200 personas de familias que viven en situación crítica, como también a personas que sin ser parte del tramo más vulnera-

ble, sienten la incertidumbre al no saber qué pasará cuando vuelva la normalidad. “No sabemos qué pasará, por eso, esta cadena necesita seguir creciendo, ya que necesita llegar a muchas más personas y para lograrlo, es indispensable y urgente que se sigan incorporando cada día más colaboradores”, manifestó Gustavo Heise, agregando que, “si quieren unirse a esta iniciativa, se pueden contactar a través de

## REGIONALES

### TOP de La Serena reinicia juicios orales a través de videoconferencia

A través de la modalidad zoom, el Tribunal de Juicio Oral en lo Penal de La Serena reinició el pasado viernes el primer juicio desde que en marzo fuera suspendida la agenda debido al estado de emergencia decretado por el Ejecutivo.

Luego de reuniones de coordinación previa con los intervinientes e imputados, el tribunal reanudó el juicio (causa rol 11-2020) por los delitos de asociación ilícita, estafas y loteos irregulares, en la venta de terrenos en las comunas de Coquimbo y La Serena, el que había comenzado el 25 de febrero pasado y fue interrumpido por el estado de excepción.

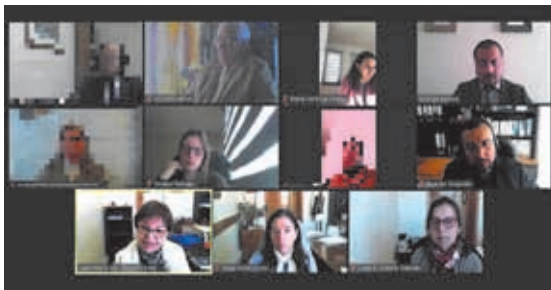

### Padre e hijo se reencontraron al ser hospitalizados en plena pandemia

Los ojos de Viviano y Juan evidencian la emoción que los embarga, y es que a sus 85 y 62 años, jamás imaginaron que volverían a encontrarse y mucho menos, entre las paredes de un recinto asistencial, en medio de una crisis sanitaria que afecta a todo el mundo.

Hospitalizados en La Serena, este padre e hijo le dieron una segunda oportunidad a su relación, luego de no haberse visto durante toda la pandemia y permanecer distanciados hace ya varios años.

Tanto Viviano como Juan Jaime ingresaron a la Unidad Geriátrica de Agudos (UGA) del Hospital de La Serena en el mes de junio, el padre por una enfermedad pulmonar crónica y el hijo, luego de haber sufrido un accidente cerebrovascular. Allí, dieron el primer paso para sanar sus heridas, ocasionadas por conflictos familiares del pasado.



“No sabemos qué pasará, por eso, esta cadena necesita seguir creciendo, ya que necesita llegar a muchas más personas y para lograrlo, es indispensable y urgente que se sigan incorporando cada día más colaboradores”.

**GUSTAVO HEISE**  
FUNDADOR CADENA DE FAVORES

Instagram: [\\_cadenadefavores\\_](#); en Facebook: Gustavo Heise Burgos y al celular +56 9 83097491”.

### CAMPAMENTOS

En donde el trabajo de Heise es ampliamente valorado, es en el sector del campamento de Las Compañías. Allí, el grupo ha llevado constantemente alimentos, nylon para la última lluvia y también ha intentado solucionar en la medida de lo posible la problemática de la falta de agua potable que existe en el sector.

## Ayudas concretas en tiempos de pandemia



**JUAN MANUEL FUENZALIDA**  
DIPUTADO UDI  
POR LA REGIÓN DE COQUIMBO

Esta semana que finaliza superamos los 5 mil fallecidos por COVID-19 en nuestro país. Detrás de cada uno de ellos hay una familia que hoy está sufriendo. Lo peor es que si no nos cuidamos, podría ser la nuestra. Así de dura es esta pandemia.

Lamentablemente, pese a todas las advertencias de las autoridades, de los medios de comunicación, de su comunidad, amigos, algunos siguen saliendo a las calles cuando no es estrictamente necesario, rompen las cuarentenas una y otra vez, organizan reuniones en sus casas, celebran cumpleaños, etc.

Es por ello que, el gobierno, con el apoyo del Congreso Nacional, ha debido tomar medidas más drásticas frente a este tipo de ciudadanos que ponen en riesgo su salud y la de los demás. Por ello aprobamos y ya se promulgó la Ley que modifica el código penal y que endurece las penas al incumplimiento de las medidas de aislamiento o preventivas, dispuestas por la autoridad sanitaria en

los casos de epidemias o pandemias. Con esto, se busca evitar los contagios a través de este tipo de personas y poner en peligro la salud pública. Esto significa un aumento en las penas, llegando a cinco años de cárcel para los casos más graves. Además, eleva las multas a más de \$12.5 millones a quienes generen riesgo de propagación de agentes patológicos. También, agrava las penas para organizadores de eventos masivos, pudiendo alcanzar los cinco años de cárcel.

Pero esta semana también se aprobó el Nuevo Ingreso Familiar de Emergencia, que aumenta los montos de los aportes desde \$65.000 por persona a \$100.000. Algo muy relevante es que amplía este beneficio a sectores que no estaban considerados previamente. En resumen, este beneficio llegará a 5 millones 600 mil personas de nuestro país. Sabemos que siempre se requiere mayores esfuerzos por parte del Estado, por ello seguimos buscando nuevas formas de ayudar a quienes más lo necesitan.

Pero también tuvimos buenas noticias para más de un millón 200 mil personas que emiten boletas de honorarios y que se han visto afectados por esta pandemia.

Así, los trabajadores con ingresos inferiores a 500 mil pesos tendrán un subsidio con tope de 100 mil pesos.

Paralelamente, en el caso de los trabajadores que en promedio ganaban más de 500 mil pesos mensuales, se establece un préstamo blando de hasta 650 mil pesos, que se puede pedir hasta tres veces, de manera continua o discontinua. Esto se gestiona a través del Servicio de Impuestos Internos, quien evaluará el cumplimiento de los requisitos y el cálculo del monto, en que quedan excluidos los informes comerciales del solicitante.

Sin duda, ha sido una semana difícil por el aumento de los contagios y fallecidos, pero también ha sido muy activa en materia legislativa, y lo más importante orientada a mejorar la situación de todos los chilenos.



Estamos comprometidos con la Región de Coquimbo

DIRECCIÓN DE COMUNICACIONES CORPORATIVAS

# Admisión 2° Trimestre

[www.ucentral.cl/advance](http://www.ucentral.cl/advance)

**Advance** / Programa Ejecutivo  
Un nuevo título para un mejor futuro

### Carreras Advance

- Ingeniería Civil Industrial
- Ingeniería Comercial

**Inicio de clases Agosto 2020**  
Matrícula gratis

[advance@ucentral.cl](mailto:advance@ucentral.cl) 600 582 2222





Guillermo Alday- Paula Garviso /  
La Serena

@eldia\_cl

Desde la ciudad de Santiago, a través de un contacto vía zoom el diputado de la región de Coquimbo, Daniel Núñez (PC) conversó con El Día TV y analizó la realidad que está viviendo la Región de Coquimbo y las estrategias que ha adoptado el Gobierno central para enfrentar la pandemia.

### ¿Cómo se ha manejado esta pandemia en la Región de Coquimbo?

“Hemos tenido la suerte de ser una de las regiones menos afectadas por situaciones críticas de expansión del coronavirus. Lo que dicen los informes es que el 8 de junio nuestra región era la que más había crecido en las últimas dos semanas en casos de contagios. Esa es la señal de alerta que nos indica que si no optamos por medidas de confinamiento y distancia social drásticas sencillamente lo que va a ocurrir es que en unos días más vamos a estar con la misma situación de colapso que hay en la Región Metropolitana. Es importante cuarentena regional o parcial para que no ocurra lo de Santiago. Esta medida no se puede tomar muy tarde porque el efecto no es el esperado y a la larga es mejor tener unos días de un confinamiento firme que pasar a una situación de dos meses de incertidumbre”.

### ¿Por qué tomaron la determinación de ir a la justicia para una solicitud de cuarentena?

“El día martes, presentamos un recurso de protección junto con el concejal Fernando Viveros y el consejero regional Javier Vega. Decidimos ir a la justicia porque la autoridad regional y el Ministerio de Salud se muestran incapaces de reconocer y adoptar medidas pertinentes a la realidad de nuestra región. Hubo un cambio de ministro de Salud, esperamos que no solo implique un estilo más dialogante que lo hemos visto, lo que importa es que haya un cambio de estrategia, donde no se cometan los errores de Jaime Mañalich. Todos han reconocido

DANIEL NÚÑEZ, DIPUTADO DE LA REGIÓN DE COQUIMBO

# “Existe un descontrol de la pandemia en la región: faltan más medidas de emergencia”



EL DÍA  
Cuando una autoridad (Mañalich) no escucha a la comunidad científica, a los profesionales ni al mundo político y adopta medidas que provocan más muertes debe responder ante la justicia.

El parlamentario del Partido Comunista recalcó que se debe actuar de una manera más drástica y rápida, para poder frenar los casos de contagios y muertes por Covid-19. De la misma forma enfatizó que hay que aprender de los errores cometidos en la Región Metropolitana y en la Región de Valparaíso.

que se cometieron errores garrafales en la Región Metropolitana y la Región de Valparaíso, no sigamos con esta espiral de casos que se están disparando. Hay muchos

resultados que no cuadran en las cifras, desorden y mucho contagio. Perdí la confianza de las autoridades del Ministerio de Salud y de las autoridades regionales, que no están presionando como corresponde al Gobierno central. Tenemos un sistema de salud que es muy precario, somos de las regiones que

tenemos menos camas disponibles. Si viene un colapso nosotros vamos a tener menos camas disponibles y no podemos enviar a pacientes a Santiago o Valparaíso porque también hay un colapso, es una realidad de mucha fragilidad, por lo tanto, las medidas como la cuarentena son más urgentes que antes”.

### INGRESO FAMILIAR

#### Se está discutiendo en la Cámara Baja el plan de emergencia que está implementando el Gobierno, ¿Por qué el Partido Comunista decidió restarse de este acuerdo político?

“Nos parecía que el Gobierno no requería ningún acuerdo para adoptar las medidas necesarias. Nosotros apoyamos cuando la oposición le dijo que enviaran los proyectos de ley que son más necesarios en material social. El argumento del Gobierno siempre fue que no tenía dinero, pero nos damos cuenta que siempre estuvo y no había la voluntad política ni la decisión de actuar para entregar esta ayuda social de forma rápida. El Gobierno asumió una estrategia de salud criminal que en mi opinión ha significado que haya más muertes en Chile y ellos tienen que responder por esa acción. Nos parecía que este acuerdo era un ejercicio político innecesario y lo que buscaba era dilatar con una cortina de humo sobre la responsabilidad política que tiene el Gobierno”.

#### Pero, personalmente y como partido Comunista, ¿darán su aprobación en el Congreso a cada una de las iniciativas que está impulsando el Gobierno en el marco de este Plan de Emergencia?

“Nosotros vamos a analizar los proyectos de ley una vez que lleguen al Congreso. Por ejemplo, el ingreso familiar de emergencia llegó el día lunes y llamé (en su calidad de presidente de la comisión de Hacienda de la Cámara de Diputados) a sesión para votarlo. En esa discusión me llevé dos sorpresas desagradables. Primero es que cuando una mira el paquete de ayuda globales dice 12 mil millones de dólares en 24 meses una cantidad bien importante, pero resulta que el ingreso familiar de emergencia se destina el 6% del presupuesto global y uno se pregunta ¿dónde queda el resto del dinero?. Cuando pregunté me dijeron que la emergencia era

## EMPRESA REQUIERE PARA SUS OPERACIONES EN LA IV REGIÓN

PERSONA PARA LOS SIGUIENTES CARGOS:

- ADMINISTRADOR DE CONTRATO
- PLANIFICADOR
- INGENIERO QA/QC
- OFICINA TÉCNICA
- INGENIEROS PREVENCIÓN SNS Y SNG
- SUPERVISORES
- CONDUCTORES PROFESIONALES
- OPERADORES DE MAQUINARIA PESADA
- SOLDADORES HDPE

EXPERIENCIA EN FAENAS MINERAS.

Enviar antecedentes con pretensiones a:  
**formandoequipos2020@gmail.com**  
Indicar en asunto al cargo que postula

## OTEL PREMIUM *a todo lujo*

www.motelpremium.cl

Búscanos en Google y realiza un tour virtual

Espacio de lujo 5 estrellas  
Jacuzzi con hidromasaje  
18 habitaciones  
Caño - Aire acondicionado - 5 canales para mayores y 3 de música en vivo.  
Romántica iluminación - Camas 5 estrellas

**PROMOCIÓN:**  
2 BOTELLAS DE CHAMPAGNE  
VALDIVIESO de 200 cc. x \$ 8.000.

contacto@motelpremium.cl

**Fono: 9 94455631**

Síguenos en Facebook  
Cayetano Almeyda 1494, La Serena





algo acotado y que el resto del dinero se gastaba en reactivación.

Lo otro es que el Gobierno mintió a la ciudadanía sobre la información que entregó, permanentemente en el debate nos decían que va a llegar al 40% de la población, pero solo cuando un hogar tenga un ingreso máximo del \$400.000, es decir cuando una familia está dentro del 40% pero su ingreso es mayor a esa cifra no recibe el ingreso familiar de emergencia. Con esa decisión el gobierno excluye a 1,2 millones de hogares. Decidimos abstenernos no porque no quisimos apoyar este proyecto, ya que es el más directo, pero decidimos dar una señal de alerta debido a la exclusión arbitraria de la gente que lo necesita, siendo que el propio Gobierno dice que tiene dinero de sobra para esa ayuda, pero no quiere entregarla, porque quiere ocupar ese dinero en reactivación”.

**Durante estas semanas se está haciendo entrega de las cajas de alimentos, ¿está de acuerdo con esta política implementada por el Gobierno, debido a que ha sido tema de crítica porque puede ser utilizado con fines políticos?**

“Toda iniciativa que apunte a ayudar a la gente es bienvenida. Yo también he estado apoyando ollas comunes, en distintos sectores de la región. Me parece bien que se entregue alimentos, pero existen formas más eficientes e inteligentes de hacerlo. Lo que se debería haber hecho era entregar un bono en dinero, además de que es más eficiente, el que recibe el beneficio compra en el barrio. Resulta que quienes más han

## Gobierno regional “descabezado”

La Intendencia y el Seremi de Gobierno están en aislamiento por Covid positivo, ¿está de alguna manera el gobierno descabezado?

“Espero que las autoridades que entraron en cuarentena se recuperen rápidamente. Eso no quita en nada el cuestionamiento que tengo a la labor que han hecho las autoridades. No es que esté descabezado, lamentablemente: venía descabezado desde antes, porque la intendenta no ha querido tomar las medidas más severas. Me pregunto por qué no se han hecho cordones en la conurbación La Serena-Coquimbo que pueda filtrar este paso de gente que está permitiendo la expansión del coronavirus, porque las autoridades permitieron que se abriera el mall en Coquimbo, no veo a ninguna autoridad preocupada por la salud de las personas, las veo preocupada solamente por el funcionamiento normal de la ciudad y eso es un error, porque Chile no está en condiciones de normalidad”.

¿Han tenido la posibilidad de conversar con la delegada presidencial de la Región de Coquimbo?

“No. Me enteré por la prensa de su nombramiento, que refleja la preocupación que expresamos en el recurso de protección, tenía fundamentos, hay un desorden y un descontrol de la pandemia en la región, faltan más medidas. Lo que espero es que esta delegada escuche a la comunidad científica y al colegio médico y en segundo lugar adopte las medidas de emergencia que se requieren, sigo insistiendo que la cuarentena es necesaria. No sé con qué instrucción viene ella desde La Moneda, pero lo que constato es que se está viendo una debilidad en la conducción y por eso enviaron un delegado”.

ganado son los que le están vendiendo las cajas al Gobierno a gran escala. En el caso de esta región la compra no la hizo el Gobierno Regional, lo hizo a través de una corporación privada por lo tanto es más difícil fiscalizar. A mí me parece que hay que hacer las cosas bien, esta no fue la mejor manera y creo que tampoco corresponde este manual comunicacional que querían que el Gobierno utilizara el

hambre y la angustia para sacarse la foto, no estoy de acuerdo con esa política, pero por supuesto que estoy de acuerdo que el alimento llegue a la gente”.

### ACUSACIÓN CONSTITUCIONAL

**¿Usted es partidario de realizar una acusación constitucional al ex ministro Jaime Mañalich?**

“Estoy de acuerdo con la acusación del ex ministro de salud, es algo tremendamente necesario. Cuando una autoridad no escucha a la comunidad científica, a los profesionales ni al mundo político y adopta medidas que provocan más muertes debe responder ante la justicia. Esto ha pasado en otros países del mundo que autoridades que están siendo cuestionadas incluso con querrelas criminales por su responsabilidad en la muerte de personas. En este sentido por lo menos lo que nos corresponde a nosotros como parlamentarios es hacer el juicio político del ministro, en donde él podrá defenderse y nosotros demostrar que se trabajó de forma negligente con una estrategia errada. Lo que queremos evitar en la Región de Coquimbo es que no nos pase lo que está pasando en Santiago, desde ese punto de vista es indispensable la acusación constitucional y ojalá que la articulemos rápidamente desde la oposición”.

**¿Van a contar con el apoyo para poder presentar esta acusación constitucional en la oposición?**

“Es lo coherente, no me imagino a nadie de la oposición defendiendo a Mañalich porque lo hizo muy mal y eso es evidente. No puedo decir cómo van a votar los diputados de otros sectores políticos, pero por lo menos con lo que siempre hemos tenido estas votaciones claves que es con la Democracia Cristiana me imagino que van a votar a favor de la acusación constitucional, es lo que espero”.



REMATE  
100% ONLINE

(+569) 4241 4171 - 800 123 990  
tattersallgda.cl

Crédito  
09  
MESES

25  
JUN 11hrs

REMATE

17 TRACTOS Y 120 EQUIPOS



BANCO security



ESTA SEMANA



LA SERENA

17 Tracto Camiones - 87 Tolvas - 21 Estanques de Acido - 2 Neumatiqueras  
6 Camas Bajas - 4 Maquinaria - 34 Camionetas

Exhibición: Ulriksen 3087, La Serena  
Desde el 22 al 24 junio  
Horario 9:00 a 12:00 y 14:00 a 17:30 hrs

Hans Fehring  
+569 9319 7895 / hfehning@tattersall.cl

Fabiola Nuñez  
+569 9886 3185 / fnunez@tattersall.cl



# EN EL DÍA DEL PADRE

## SUSCRÍBETE A DIARIO EL DÍA

POR SÓLO  
**\$87.000**  
 anual o 12 cuotas de  
**\$7.250 IVA Incl.**



### Beneficios de ser Suscriptor:

- Diario El Día en tu casa, oficina o diferido por 363 días del año a primera hora del día.
- 15 avisos económicos.
- 3 tarjetas del Club de Lectores para acceder a múltiples descuentos y entradas.

**¡Suscríbete ahora! y te regalamos una botella de pisco Mal Paso.**



SI QUIERES SUSCRIBIRTE  
 CONTÁCTANOS:

☎ 51-2200400 📱 +569 63102813 ✉ eparada@eldia.la

FORMAS DE PAGO:



Club de  
**Lectores**

**elDía**

Sólo con facilidades de pago mencionadas. Suscripción sujeta a factibilidad de servicio de reparto en la dirección solicitada. Puede visitar las siguientes sucursales: Casa matriz, Brasil 431, La Serena. Calle Miguel Aguirre 109, Ovalle. Suscripción sujeta a factibilidad de reparto en el domicilio solicitado.



BALANCE REGIONAL

# Autoridades reportan 78 nuevos casos de contagiados por Covid-19

De ellos 62 han presentado síntomas, mientras los 11 restantes son pacientes asintomáticos.

Equipo El Día / La Serena  
@eldia\_cl

En un nuevo reporte de las autoridades regionales por la crisis sanitaria que se vive por el Covid-19 se informó que en la región de Coquimbo se registraron 78 nuevos casos positivos

El seremi de Salud, Alejandro García indicó que "hoy(ayer) damos cuenta de 78 casos totales confirmados, de ellos 62 han presentado síntomas, mientras los 11 restantes son pacientes asintomáticos. Con esta cifra, llegamos a 2.412 casos

## 2412

casos positivos se han registrado en la Región de Coquimbo desde el inicio de la pandemia.

totales en nuestro territorio".

En cuanto al desglose por comuna, las autoridades señalaron que " responde a 29 casos en la comuna de La Serena, 13 en Coquimbo, 2 en Vicuña, 6 de Illapel, 1 de Salamanca, 17 de Ovalle, 4 en Monte Patria, y 1 de otra región. A esto debemos incorporar otros 5 casos que están sin notificar desde el informe de Epivigilia",



Las autoridades no dieron a conocer nuevos decesos por lo que la cifra de fallecidos se mantiene en 16 personas

acotó el Seremi de Salud.

### RED ASISTENCIAL

En tanto, la Dra. Alejandra Álvarez, Subdirectora de Gestión Asistencial del Servicio de Salud Coquimbo señaló que actualmente la dotación de camas alcanza a 1.172, de las cuales 454 se encuentran disponibles, siendo 33 camas de la Unidad de Pacientes Críticos: 8 de la Unidad de Cuidados Intensivos, que son aquellas que utilizan ventiladores mecánicos, y 25 de la Unidad de Unidad de Tratamiento Intermedio.

"En cuanto a los pacientes internados por Covid-19, la región registra 67 hospitalizados, de los cuales 28 están graves con requerimiento de ventilación mecánica. Tenemos 28 personas en el Hospital de Contingencia, 12 en el Hospital de La Serena, 17 en el Hospital de Coquimbo, 4 en el Hospital de Ovalle y 6 en la Clínica Elqui", comentó

Finalmente, entre las 8 Residencias Sanitarias disponibles en la región y su dotación de 200 habitaciones, se reporta que hay 170 ocupadas y 30 de estas habitaciones a disposición de pacientes.

## Inversión en emergencia

Gobierno ha destinado más de **\$9.400** millones

5% Emergencia Gobierno Regional  
**\$1.605.519**



Cajas de alimentos  
**\$2.481.500**



### Elqui

Andacollo	\$149.363.000
Coquimbo	\$2.263.694.000
La Higuera	\$149.363.000
La Serena	\$2.116.152.000
Paihuano	\$165.910.000
Vicuña	\$377.268.000

### Limarí

Combarbalá	\$324.966.000
Monte Patria	\$566.454.000
Ovalle	\$1.371.452.000
Punitaqui	\$285.985.000
Río Hurtado	\$191.784.000

### Choapa

Canela	\$292.927.000
Illapel	\$501.512.000
Los Vilos	\$307.673.000
Salamanca	\$372.983.000

## Apoyo para las 15 comunas

Permite hacer frente al Covid 19 y a la Sequía

SUBDERE (Fondo Solidario)  
**\$3.697.415**



Ministerio de Salud  
**\$1.682.984**





Somos la mejor alternativa para producir la imagen corporativa que tu empresa necesita.

# OFERTA

Diseño e impresión de 300 Brochures

## \$249.000

+IVA

300 folletos de 8 páginas impreso a todo color en papel couché de 200 gr. tamaño 23 x 24.5 cm.

Oferta válida desde el 30 de mayo hasta el 15 de junio de 2020.



### CUADERNOS CORPORATIVOS

**Portada:** Tapa Dura Emplacada  
**Interior:** Papel Couché Opaco 170 gr. Papel Bond 80 gr.  
**Terminación:** Termolaminado Mate  
**Encuadernación:** Anillado Doble Cero



### LIBROS

**Portada:** Tapa Dura Emplacada  
**Interior:** Papel Couché Opaco 130 gr. Papel Bond Ahuesado 80 gr.  
**Terminación:** Termolaminado Mate  
**Encuadernación:** Cosido-Hotmelt



### TARJETAS

**Soporte:** Papel Couché Opaco 250 gr.  
**Terminación:** Plisado, troquelado y lacado UV.



### REVISTAS PUBLICITARIAS E INSTITUCIONALES

**Portada:** Couché Opaco 250 gr.  
**Interior:** Papel Couché Opaco 130 gr.  
**Terminación:** Termolaminado Mate  
**Encuadernación:** Hotmelt

### BROCHURE DE PRODUCTOS O SERVICIOS

**Portada:** Couché Opaco 250 gr.  
**Interior:** Papel Couché Opaco 130 gr.  
**Terminación:** Termolaminado Brillante  
**Encuadernación:** Hotmelt



### PENDÓN ROLLER

**Descripción:**  
 Pendón Roller 80x200cm  
 Impreso en Tela Pvc o Papel Sintético  
 Incluye Bolso para Transportar.

Consulte por nuestra amplia gama de productos.

### FLOOR GRAPHIC

Laminaciones para aplicaciones de pared y de suelo. Gran variedad de texturas y acabados para proteger, realzar, y añadir valor a sus impresiones.



## Impresión Offset y Digital

+56 9 6617 2477 [51] 2 200405

info@edn.cl · admventas@edn.cl · www.edn.cl





UF 21.06.20: \$ 28.705,03

DÓLAR COMPRADOR: \$ 815,30

DÓLAR VENDEDOR: \$ 815,60

IPC MAYO: -0,1%

IPSA: +0,90%

Registró la Bolsa de Comercio en su índice principal, el IPSA, que cerró el viernes en 4.026,79 puntos.

Por su parte, el Índice General de Precios de Acciones (IGPA) presentó un aumento de +0,95% y cerró en 20.234,55 puntos.

SEGÚN ÚLTIMO BOLETÍN DE LA SUPERINTENDENCIA DEL RAMO

# Quiebras personales y de empresas en la región siguen al alza debido a la crisis sanitaria

Christian Armaza/ La Serena

@eldia\_cl

Los bolsillos de los chilenos, así como el capital de las empresas, siguen resintiéndose a raíz de la crisis económica desatada por la pandemia del coronavirus.

Ante el aumento del sobreendeudamiento, las restricciones que impiden desarrollar actividad económica y por ende, ante la pérdida de empleos, y son muchas las personas y las firmas comerciales que han debido acogerse a la Ley 20.720 de Quiebras y Reemprendimiento como una única opción para tratar de abordar su delicada situación financiera.

Las cifras sobre la incidencia de la crisis en la actividad general no mienten, y es así como durante el pasado mes de mayo, en la Región de Coquimbo, se registró un aumento del 23% de procedimientos concursales de liquidaciones de persona en comparación al año pasado, totalizando 133 individuos que este año se han acogido a la ley, según el último informe emitido por la Superintendencia de Insolvencia y Reemprendimiento, correspondiente a dicho mes.

En tanto, respecto a la situación de las empresas de la región, los registros de la superintendencia indican que durante el mismo mes de mayo, han sido 27 las empresas que este año han quebrado, aumentando este ítem en 29% respecto al año anterior.

En un 23% aumentaron las tasas de insolvencia de las personas a nivel local en lo que va de la emergencia por la pandemia del Covid-19. Respecto a la situación empresarial en tanto, las solicitudes para acogerse a la Ley 20.720 crecieron en un 29% respecto al año anterior, totalizando 27 firmas en lo que va del año.

“El espiral de deudas surge cuando la persona solicita sistemáticamente alguna herramienta de crédito debido a que su ingreso mensual no alcanza a cubrir sus obligaciones mensuales”

RICARDO IBAÑEZ  
ABOGADO DEFENSADEUDORES.CL

Para peor, es un hecho además, que estos números pueden seguir escalando, tanto en la región como en el país, cifras que a nivel nacional - durante el periodo enero-abril - alcanzaron un total de 2.867 procedimientos en los distintos procesos concursales de que dispone la Ley de Quiebras, de los cuales, un 41,3% se concentró en la Región Metropolitana (1.183) y el resto - un 58,7% - en las otras regiones del país (1.684).

## ENDEUDAMIENTO IMPARABLE

Esta situación es vista con especial

preocupación por el abogado de Defensadeudores.cl, Ricardo Ibáñez, quien señaló a El Día que un aumento de las tasas de insolvencia, en especial de las empresas, trae consigo malas noticias para toda la cadena productiva.

En ese sentido, Ibáñez recalca que no sólo el número de personas y empresas que quiebran va en alza, sino que también el monto de la deuda. Estos números señala, quedaron reflejados en su tercer estudio denominado “Barómetro de la deuda”, realizado eso sí, a nivel nacional, pero que demuestran que “en mayo la deuda promedio de las empresas llegó a \$98.454.794, lo que representa un alza de 17%, respecto al mes anterior y da cuenta de un escenario de tres meses de aumento progresivo. En tanto, las personas incrementaron el monto de la deuda en 35%, llegando a un promedio

33,6 millones de pesos”. En el caso de las personas, para el profesional, la principal razón de sobreendeudamiento que las llevan a declararse en quiebra es por caer en lo que llama, un espiral de deudas (más 54% de los casos totales de endeudados).

Según el abogado, “el espiral de deudas surge cuando la persona solicita sistemáticamente alguna herramienta de crédito debido a que su ingreso mensual no alcanza a cubrir sus obligaciones mensuales. Producto de ello, se ve agobiada y entra en un estado en que comienza a solicitar créditos para pagar otras obligaciones económicas, o bien opta por repactar y/o refinanciar, generando una especie de bola de nieve con la deuda”, explica.

Ahora bien, en el caso de las empresas, una situación de sobreendeudamiento que deriva en una declaración de insolvencia, genera un impacto mucho mayor en la economía, pues “no sólo se ven afectados los dueños y socios de la empresa o pyme que desaparece, sino que los trabajadores que se quedan sin empleo sufren las consecuencias, así como también

## REMATE DE VEHÍCULOS

En La Serena, Miércoles 24 de Junio 2020, a las 12.00 hrs., en calle Brasil N° 925, remataré por cuenta y orden de los Liquidadores Concursales, señores, Eduardo Godoy Hales, Causas ROL C-3371-2019 “Victor Ridulfo Peralta” del 3er. J.L. de Copiapó y C-169-2020 “Alvaro Pereira Cortes” del 2do. J.L. Vallenar; Sr. Tomas Andrews Hamilton C-780-2020 “Sergio Traslaviña Diaz” del 2do. J.L. Copiapó y del Sr. Javier Rotman Garrido, C-805-2020, “Leonel Venegas Blanco” 3er. J.L. Copiapó los siguientes vehículos:

-1 S.W. CHEVROLET TRACKER awd 1.8 AUTOMÁTICO. año 2019.

-1 S.W. CHEVROLET TRACKER 1.8 LS año 2018.

-1 S.W. SUBARU LEGACY 2.0 año 2004.

-1 camioneta CHEVROLET APACHE S-10 D/C año 2010 y VARIOS de difícil detalle, entre ellos: Notebook, impresoras, esmeril, estufa, cámaras de video, refrigerador, ventilador, TV, parlante, celular y otros. COMISIÓN: 7%+IVA. FORMA DE PAGO: Contado, efectivo, vale vista, transferencia electrónica o cheque autorizado. GARANTIA SERIEDAD POR VEHÍCULOS: \$300.000.

EXHIBICIÓN: Lunes 22 y Martes 23 de 10.00 a 17.30 hrs. y Miércoles antes del remate. MAYORES ANTECEDENTES: en www.bertolino.cl CORREO: contacto@bertolino.cl

Eduardo de la Barra 336 Of. 204 La Serena.  
Tel: 512215003 - Cel: 992201540. www.bertolino.cl  
Mario Berolino R. Martillero - Público Concursal R.N.M. 691

**LA ALPINA**  
DESDE 1952

LIVING - COMEDOR - ESTAR - DORMITORIO - ESCRITORIO - BAR



Amunategui N°396, La Serena 51 2 211165 - 51 2 210106 muebles@laalpina.cl

@mueblerialalpina Despacho Gratis La Serena - Coquimbo - Ovalle Horario Continuo Lunes a Viernes de 10 am a 7 pm Sábado de 10 am a 6 pm



los proveedores, produciéndose un verdadero efecto dominó”, afirmó.

### UNA NUEVA OPORTUNIDAD

Uno de los puntos a tener en cuenta en esta coyuntura es que, si bien la propagación del coronavirus ha desatado un importante aumento en el número de empresas y personas que se han acogido a la ley, este escenario comenzó a vislumbrarse en realidad, a partir del estallido social de octubre del año pasado.

Jorge Lena, abogado y socio principal de Estoyenquiebra.cl, señala al respecto que “el aumento en el proceso de empresas en liquidación no sólo se debe al Covid-19 y la crisis económica que desató el virus, pues desde el estallido social muchas empresas en Chile comenzaron a ver dificultades en sus operaciones y procesos de venta. Sumado a esto, el desempleo y el endeudamiento han acrecentado aún más la disminución en el consumo y, como consecuencia, muchas empresas -especialmente pymes y mipymes- no puedan continuar solventándose económicamente”, argumenta.

No obstante, pese a estas desalentadoras cifras, la posibilidad que hoy tienen personas y empresas de poder acceder a una solución



LAUTARO CARMONA

Se espera que al terminar esta emergencia sanitaria haya una gran avalancha de nuevos procedimientos concursales bajo la Ley de Insolvencia y Reemprendimiento.

para su morosidad, como es la Ley de Quiebras, puede a la larga, ser un beneficio para ellas.

“No es casualidad que el nombre de la Ley sea de Insolvencia y Reemprendimiento, pues abarca el tránsito desde ambos estados de la persona o empresa deudora; un primer estado de insolvencia el que

es remediado por medio de la Ley, que le permite reemprender al término del procedimiento”.

Por lo mismo agrega, se debe tener en cuenta que “los procedimientos concursales o propios de la Ley de Quiebras, fueron creados con el objetivo de reinserir a las personas y empresas en el

“ Desde el estallido social muchas empresas en Chile comenzaron a ver dificultades en sus operaciones y procesos de venta”

JORGE LENA

ABOGADO ESTOYENQUIEBRA.CL

mundo financiero, por lo que es necesario que la gente aprenda a ver a esta ley como una aliada estratégica que le permitirá por un medio absolutamente legítimo, solucionar de manera definitiva su problema de endeudamiento”.

En esa línea piensa también el abogado Ricardo Ibáñez, quien explica que “la Ley 20.720 representa una opción válida para que las personas y empresas puedan salir de su situación de sobreendeudamiento, ya que permite borrar sus estados de morosidad y rehabilitarlas financieramente. Se trata de una nueva oportunidad para volver a reemprender, que es el fin de la normativa”.

## Interacciones positivas y ambientes de aprendizaje: la JUNJI como referente en educación inicial

Debido a la suspensión de funcionamientos de los jardines por la pandemia del Covid-19, la Junta Nacional de Jardines Infantiles (JUNJI) ha estado impulsado nuevas estrategias y metodologías de trabajo con la finalidad de conservar la intencionalidad educativa y la estimulación temprana en niñas y niños, promoviendo interacciones positivas y ambientes de aprendizaje fuera del aula.

“La crisis sanitaria ha sido un gran desafío para todos, sin embargo, no ha sido un impedimento para continuar nuestro trabajo con las familias. Desde la Subdirección de Calidad Educativa y los jardines infantiles se ha llevado a cabo una gran labor para generar ambientes que propicien los aprendizajes significativos en las niñas y niños, y en ese sentido quiero destacar el uso efectivo que ha tenido la APP “Mi Jardín Junji”, de parte de los equipos técnicos y la participación de los padres en esta nueva plataforma digital, la que les ha permitido realizar actividades pedagógicas en la casa y mantener una comunicación y retroalimentación permanente con las educadoras y técnicos”, señaló Tomás González, Director regional de la JUNJI.

### EXPERIENCIAS SIGNIFICATIVAS

Pese a lo complejo de la crisis, los jardines infantiles han manifestado una fuerte señal de compromiso con la educación inicial. Un claro ejemplo de ello, es la labor que ha estado desarrollando el jardín “La Arboleda” de La Serena, el cual ha creado un plan de trabajo denominado “Aprendamos en casa”, dirigido a los párvulos del nivel sala cuna y nivel medio, con el que se busca facilitar el aprendizaje significativo, priorizando el bienestar de los niños, niñas y familia, durante la cuarentena, a través de información y apoyo a las familias, con videos realizados por las educadoras y técnicos.

“Se realiza una programación semanal de videos realizados por el equipo, con contenidos educativos y de juego, considerando como pilares “el amor, comunicación y comprensión” manifestó Ingrid Cisternas, educadora de párvulos y directora del jardín “La Arboleda”.

En esa misma línea, la educadora y directora del jardín “Valle de Encuentro” de La Serena, Cristi Rojas, destacó las iniciativas que han surgido desde el equipo que lidera para fortalecer y afianzar el vínculo afectivo y educativo con las familias.

“Hemos utilizado diversas estrategias de acuerdo a los niveles educativos, tales como correos electrónicos para envío de encuestas



A raíz de la crisis sanitaria la institución ha dado un vuelco en su labor generando nuevas herramientas e instancias de comunicación y participación de las familias.



CRISTI ROJAS,  
Jardín Infantil  
“Valle de Encuentro”

y orientaciones pedagógicas. Hemos generado grupos WhatsApp, para el envío de videos educativos, así como experiencias audiovisuales desde el hogar a modo de retroalimentación. Además, hemos realizado video llamadas con los niveles medios para favorecer el diálogo entre adultos educadores, niños y niñas, etc.”

Es así como la JUNJI se ha transformado en un referente en materia de educación inicial y en la región de Coquimbo, con sus más de 230 jardines, mantiene la firme convicción y compromiso con la primera infancia, generando diversas instancias de comunicación con los padres y apoderados para que los procesos educativos de las niñas y niños no sea vean interrumpidos a raíz de los efectos colaterales del coronavirus.



INGRID CISTERNAS,  
Jardín Infantil  
“La Arboleda”



## Cuando el populismo reemplaza la buena política



**SERGIO GAHONA**  
DIPUTADO

Todos hemos sido testigos de los enormes esfuerzos realizados por el Gobierno del Presidente Piñera, para trabajar con rapidez y eficiencia, ante cada uno de los múltiples aspectos que han debido abordarse, para contener los efectos del negativo escenario que hemos vivido, especialmente

un alto porcentaje de chilenos que se han visto directamente impactados, tanto en la salud como en el aspecto económico.

Hace unos días conocimos el Acuerdo Nacional de Emergencia, donde trabajó en conjunto el Gobierno, los partidos de Chile Vamos y un sector importante de la ex Concertación, en una muestra del verdadero sentido de compromiso que debemos tener todos los sectores políticos, para alcanzar el bien común que permita, en estas condiciones tan difíciles que enfrentamos, obtener resultados que mejoren la

calidad de vida de los chilenos, en base al diálogo y la colaboración.

Lamentablemente también vimos como un sector parlamentario minoritario, se restó de estos esfuerzos comunes incluso antes de la discusión, sin entender algo muy simple, hoy nuestro país requiere unidad, esa unidad que nos obliga a hacer un esfuerzo, por encima de nuestras diferencias, para lograr el objetivo común de cumplir con las exigencias de los chilenos y conciliarlas con la responsabilidad fiscal, priorizando el gasto en quienes más lo necesitan.

Aquí es donde surge claramente el discurso populista de una extrema izquierda que no quiere conversar; que centra su quehacer en proponer voladeros de luces y falsas promesas, a sabiendas del vicio legal que sustentan estas ideas, porque se pasa por alto una y otra vez, las atribuciones exclusivas del Presidente de la República, infringiendo la Constitución y las leyes.

Todos los diputados de Chile Vamos tenemos el deber moral de apoyar el Acuerdo en su totalidad, trabajando juntos para avanzar, sin caer en el juego de creer en

alianzas con el Frente Amplio y el Partido Comunista, que una y otra vez han demostrado su falta de compromiso con la democracia y el país. Diputados nuestros tanto de la UDI como de Renovación Nacional, gente valiosa para nuestra Coalición, deben entender que nos importan todas las demandas populares, pero es nuestro deber respetar la Constitución; saber que la plata no es infinita y debemos contribuir a los equilibrios macroeconómicos, focalizando los gastos en lo que hoy es imprescindible... el resto es simple populismo.

Equipo El Día/ La Serena

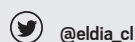

El Servicio Agrícola y Ganadero, SAG, hizo un llamado a complementar o actualizar de manera electrónica las declaraciones de las plantaciones de vid presentadas ante el servicio, registrando además la ubicación geoespacial de cada predio y de los cuarteles de uva existentes.

Tras la promulgación de la Resolución Exenta N° 927/2020, todos los propietarios, arrendatarios o tenedores a cualquier título de viñas y/o parronales están obligados a actualizar y complementar la información de sus plantaciones de uva de mesa, vinífera y pisquera, registrando también la ubicación geoespacial de cada predio y de los cuarteles de uva ahí existentes.

Para ello, el SAG ha dispuesto un sistema informático denominado "Registro Agrícola (SRA)", al cual se accede en el link [sra.sag.gob.cl/](http://sra.sag.gob.cl/) o a través de la página web del SAG, en el apartado "Sistemas en línea", con el objetivo que durante el presente año verifiquen, actualicen y complementen sus declaraciones. En los años siguientes deberán declarar los cambios, si los hubiese, dentro de los plazos habituales que la normativa establece.

"Contar con esta información es muy relevante para nuestro ministerio, son datos que nos permiten proyectar, focalizar instrumentos de fomento al sector, pero a la vez también nos da la oportunidad de aportar información mucho más precisa y exacta al catastro nacional vitícola", señaló el seremi de Agricultura, Rodrigo Órdenes.

En tanto, el director regional del SAG, Jorge Navarro, señaló que "queremos reforzar este llamado en nuestra región a que tanto dueños, propietarios o tenedores de títulos de viñas o parronales, registren o actualicen esta información, cuya importancia radica en los datos que arroja. Con la actualización constante de estos registros, sumado al ingreso de la ubicación geoespacial, podremos

POR PARTE DEL SERVICIO AGRÍCOLA Y GANADERO

# Disponen de nuevo sistema electrónico de registro para declarar plantaciones de vides

Esta es una medida que permitirá generar el Catastro Vitícola Nacional con información mucho más precisa, ayudando así a fortalecer el control en toda la cadena para una mayor transparencia del mercado vitivinícola nacional.



EL DÍA

El llamado que el SAG también extiende a las empresas certificadoras de uvas y vinos con denominación de origen, autorizadas y supervisadas por el servicio.

fortalecer el control del SAG en toda la cadena y contribuir a una mayor transparencia del mercado vitivinícola", indicó.

Este proceso de declaración y actualización de las plantaciones de vides y la incorporación de su ubicación geoespacial a través del sistema SRA permitirá generar el Catastro Vitícola Nacional con información mucho más precisa, que servirá de base para la implementación y operación del

“ Son datos que nos permiten proyectar, focalizar instrumentos de fomento al sector, pero a la vez también nos da la oportunidad de aportar información mucho más precisa y exacta al catastro nacional vitícola”

**RODRIGO ORDENES**  
SEREMI DE AGRICULTURA

nuevo sistema informático que llevará la trazabilidad de las uvas y los vinos que se producen en el país, en lo que respecta al origen, movimiento, destino y producción de aquellos con denominación de origen, sin denominación de origen y elaborados con uva de mesa

**Factor One**  
Factoring · Capital de Trabajo

SUCURSALES:

COPIAPO: Atacama 840 - Fono: 5224 62701 - VALLENAR Plaza O'Higgins 85 - Fono: 5123 49561

LA SERENA: Balmaceda 595 - Fono: 5122 23187 - 5122 25267 - COQUIMBO: Las Heras 318 - Fono: 5123 25671- 5123 13427

OVALLE: Miguel Aguirre 290 - Fono: 5326 27107 ILLAPEL: San Martín 215 - Fono: 5325 24085

Encuentra todas las sucursales en: [www.factorone.cl](http://www.factorone.cl)



DEBIDO A LA CRISIS QUE VIVE EL SECTOR

# Empresas turísticas de la región podrán participar en ronda de negocios online

La convocatoria, organizada entre otros, por Corfo y Sernatur, estará abierta hasta el 6 de julio mediante la plataforma [www.negociosconimpacto.com](http://www.negociosconimpacto.com)

Equipo El Día / La Serena  
@eldia\_cl

En Chile y con especial fuerza en la Región de Coquimbo, la industria turística vive un momento particularmente complejo. El sector ya había sido duramente impactado por la crisis social de octubre y esta pandemia no dio espacio a la recuperación.

Según estimaciones de la Subsecretaría de Turismo y Sernatur, la llegada de turistas extranjeros caerá un 41% este año, mientras los viajes nacionales disminuirán el 30,5%, y precisamente, para apoyar a esta industria en su camino de recuperación, surge esta nueva Ronda de Negocios con Impacto para el Sector Turismo a realizarse el próximo jueves 23 de julio, impulsada por Sistema B, Mentores de Impacto, Corfo, Sernatur y la Subsecretaría de Turismo, junto con el apoyo de Sofofa y AIEP.

Es así como, hasta el 6 de julio, estarán abiertas las postulaciones para que 800 pymes, emprendimientos y grandes empresas de la industria del turismo o vinculadas al rubro, puedan postular a una nueva Ronda de Negocios con Impacto 100% virtual. De esta manera, y durante el evento, empresas de todo el país podrán conectarse para hacer

“La rueda de negocios es una instancia de vinculación comercial entre privados, y para ello invitamos a los empresarios con ofertas y programas atractivos con mira a la reactivación”

ANGÉLICA FUNES  
DIRECTORA REGIONAL SERNATUR

alianzas comerciales y hacer frente a esta crisis.

Sobre la iniciativa, para operadores turísticos registrados en Sernatur, Angélica Funes, directora regional del servicio, indicó que, “la rueda de negocios es una instancia de vinculación comercial entre privados, y para ello invitamos a los empresarios con ofertas y programas atractivos con mira a la reactivación”.

Por su parte, el director regional de Corfo, Gregorio Rodríguez, valoró el encuentro “porque esto permitirá la generación de redes comerciales para que las empresas



EL DÍA

El sector turístico es por estos días, uno de los rubros más golpeados por la crisis económica generada por el coronavirus.

puedan salir adelante, a través de la creación de oportunidades de negocios que contribuyan a dinamizar la economía, siempre en busca de un desarrollo sostenible.”

## SEGUNDA VERSIÓN

Para Josefa Monge, Presidenta Ejecutiva de Sistema B Chile, “esta ronda de Negocios con Impacto orientada a la industria del Turismo, nace como una forma de responder a las necesidades de este importante sector de nuestra economía, con lo mejor que podemos hacer en estos momentos, conectarnos con otros, repensar nuestros negocios y prepararnos para una recuperación sostenible”.

Cabe señalar que esta es la segunda Ronda de Negocios con Impacto virtual del año. La primera se realizó los días 27 y 28 de Mayo, y contó con la presencia de 22 organismos públicos y 831 empresas de todas las regiones del país, en donde se concretaron más de 1.100 reuniones virtuales, generando expectativas de negocios de 1.983 millones de pesos.

Sebastián Rodríguez, gerente general de Emprediem, explica que “por eso esperamos realizar 5 rondas más de Negocios con Impacto durante el año, ya que en su versión 100% digital, son muy relevantes en estos tiempos. Son una gran oportunidad para que grandes, pequeñas y medianas empresas puedan generar vínculos comerciales y de alianza, con el objetivo de que puedan salir de esta situación donde queremos reactivar la economía”.

## ¿CÓMO POSTULAR?

Para las empresas que estén interesadas en participar, hasta el 06 de julio pueden postular en [www.negociosconimpacto.com](http://www.negociosconimpacto.com) describiendo su oferta y demanda, donde además de empresas del sector turismo, se espera la presencia de soluciones tecnológicas, medioambientales, convention bureau y servicios públicos, junto a empresas de otros rubros que presenten una oferta de valor para el sector, y así entregar soluciones a empresas turísticas en pos de su reconversión.

## LLAMADO A LICITACIÓN

La Cooperativa Agrícola Pisquera Elqui Limitada o “CAPEL” hace un llamado a las empresas del rubro de transporte interesadas en participar en la licitación del siguiente servicio:

**“Transportes de líquidos tales como vinos, alcoholes, mostos concentrados, mostos sulfitados o vírgenes y/o agua; entre las plantas productivas de propiedad de CAPEL y plantas maquiladoras que prestan servicios a CAPEL y a su filial Viña Francisco de Aguirre S.A.”**

Las bases de la licitación tendrán un costo de \$30.000.-y se podrán adquirir comunicándose al correo [licitaciontransportes@capel.cl](mailto:licitaciontransportes@capel.cl).

Las consultas en relación a la interpretación de las bases, alcance del servicio u otras, podrán ser formuladas por escrito, vía mail a [licitaciontransportes@capel.cl](mailto:licitaciontransportes@capel.cl) indicando expresamente en el “asunto” el Título de la Licitación respectiva.

El plazo para formular estas consultas será a contar de la fecha de publicación de estas bases hasta el 21 agosto de 2020.

Las ofertas deberán ser entregadas hasta el 31 agosto de 2020.



La Asociación de Universidades para la Investigación en Astronomía (AURA) se encuentra en la búsqueda de un **ASISTENTE TÉCNICO DE OBRAS CIVILES Y MANTENIMIENTO** para sus instalaciones en la región de Coquimbo.

El Laboratorio Nacional de Investigación en Astronomía Óptica e Infrarrojo de la Fundación Nacional de Ciencias de los Estados Unidos, NSF's OIR Lab, desea incorporar a su Centro de Servicios de Operaciones - COS (Center Operations Services) un Asistente Técnico de Obras Civiles y Mantenimiento. Este puesto estará a cargo de la mantención y operación, en general, de todos los edificios, talleres y recinto del Observatorio AURA en La Serena, así como en las instalaciones de Cerro Tololo y Cerro Pachón. Además, brindará apoyo en la generación de especificaciones técnicas de construcción, bases de licitaciones, procedimientos de cubicación y presupuestos oficiales.

Si desea postular a este cargo, ingrese a: [www.aurajobs.com](http://www.aurajobs.com) - Código de Referencia: ASIST03551



AURA, como líder en la comunidad astronómica, está comprometido con la diversidad e inclusión. Entérate más en <http://www.aura-astronomy.org/diversity>

## VENTA POR CIERRE DE LOCAL

VENDEMOS PRODUCTOS USADOS, ROPA DE CAMA, MOBILIARIOS, ELECTRODOMÉSTICOS, CORTINAJE, VEHÍCULOS, etc.

HORARIO:  
LUNES A SÁBADO DE 9:00 A 18:00 HRS.

AVDA. DEL MAR 900 - LA SERENA  
CEL. 961878323



## Cuarentena regional



**DANIEL NÚÑEZ**  
DIPUTADO PC  
POR LA REGIÓN DE COQUIMBO

Debido a que se están multiplicando velozmente los casos de contagios y muerte por Covid-19 es momento de decretar cuarentena total o parcial en nuestra región de Coquimbo. Ya entramos en una fase muy crítica y compleja de la transmisión del virus, donde, incluso, varias autoridades de nuestra región contrajeron la enfermedad, entre ellas, la Intendenta Lucía Pinto. Pero las máximas autoridades del gobierno central y regional no han querido escuchar la petición que desde hace varias semanas y que en estos últimos días hemos reforzado junto a alcaldes, core, concejales, Colegio Médico, trabajadores de la salud y la ciudadanía.

Por eso, esta semana interpuse un recurso de protección ante la Corte de Apelaciones de La Serena en contra del Ministerio de Salud por la omisión arbitraria que amenaza la vida y la protección de la salud de todos los habitantes de nuestra región. La omisión del Ministerio de Salud es por no haber decretado la cuarentena total o parcial, ya que frente al avance descontrolado de la pandemia la medida más eficaz es que las personas permanezcan en sus hogares con el fin de cortar la transmisión de la enfermedad.

Además, consideramos también que la omisión arbitraria priva a las y los habitantes de nuestra región de su derecho constitucional a la igualdad ante de la ley, con relación a los demás habitantes de la República de Chile que sí han podido ser beneficiarios de esta medida de cuarentena. Es urgente que la autoridad decrete cuanto antes la cuarentena en la Conurbación Serena-Coquimbo, y en el eje Ovalle, Monte Patria y Punitaqui para así garantizar el legítimo derecho a la vida y la protección de la salud. Hay que actuar a tiempo para que no nos pase lo mismo que en la Región Metropolitana, donde el Covid-19 se expande a diestra y siniestra. Si desde La Moneda piensan que enviando una delegada presidencial se van a resolver los graves problemas de conducción política regional están muy equivocados. No tengo muchas esperanzas que ella traiga la receta para superar esta crisis del coronavirus que nos afecta en la región. Es momento que la máxima autoridad regional actúe con decisión y adopte la medida que salvará muchas vidas en nuestra Región de Coquimbo. Debe asumir su responsabilidad política

SEGÚN EL 27° INFORME EPIDEMIOLÓGICO DEL MINISTERIO DE SALUD

# Informe indica que en la región de Coquimbo se han producido 55 muertes por Covid-19

Equipo El Día / SANTIAGO

@eldia\_cl

La Región de Coquimbo habría alcanzado los 55 fallecidos por Covid-19 esto según el 27° Informe Epidemiológico del Ministerio de Salud sobre la pandemia del covid-19, el cual dio a conocer por primera vez el total de fallecimientos confirmados o atribuibles a la enfermedad, según los datos recopilados por el Departamento de Estadísticas e Información de Salud (DEIS).

Cabe recordar que las autoridades regionales habían informado de solo 16 fallecidos en la región de Coquimbo hasta antes que se cambiara esta nueva modalidad de entregar las cifras

En ese sentido, según detalla el documento difundido por Emol, hasta el 18 de junio se registraba un total de 7.144 muertes en todo el país, contabilizando tanto las confirmadas con PCR, como las consideradas probables o sospechosas. Con lo anterior, el texto detalla que 5.531 decesos corresponden a la Región Metropolitana, seguida por Valparaíso (410), Antofagasta (189), Maule (178), La Araucanía (156), O'Higgins (135), Ñuble (135), Tarapacá (102), Los Lagos (56), Coquimbo (55), Biobío (55), Magallanes (48), Los Ríos (44), Arica (29) Atacama (16) y Aysén (5).

Cabe recordar que durante el balance entregado ayer por las autoridades, el jefe de Epidemiología del Minsal, Rafael Araos, explicó que "el registro diario no se va a alterar, porque queremos mantener las trayectorias y las tendencias para que la gente pueda ir teniendo un sentido de realidad, lo más en tiempo real posible de lo que está pasando. Y el hecho de que el DEIS haya ratificado en parte el número de fallecidos confirmados, es una buena noticia, así que los números de recuento diario no van a cambiar. En el reporte epidemiológico, definitivamente, se van a agregar el número de

EFE / SANTIAGO

@eldia\_cl

El aumento de casos de coronavirus en Chile no da tregua. Según el último balance entregado ayer, el país ya acumula 225.103, de los cuales 183.553 son de la región Metropolitana.

Las cifras equivalen a un 81,54%, lo que refuerza la idea de que la capital se convirtió en el principal foco de Covid-19 en Chile. Esto pese a que hace más de un mes se inició una megacuarentena que ya abarca 43 comunas de la región.

Según detalla el nuevo documento difundido por el Minsal, hasta el 18 de junio, se registraba un total de 7.144 muertes en el país, contabilizando tanto las confirmadas con PCR, como las consideradas probables o sospechosas.

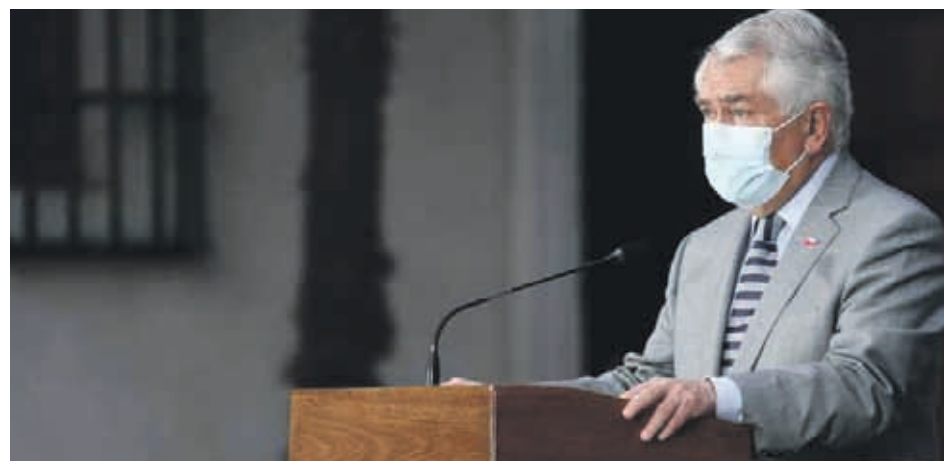

El ministro Paris señaló que "no podemos aceptar que se nos diga que ocultamos información".

“Se ha hecho un esfuerzo gigantesco” para conocer de manera más transparente las cifras.

**ENRIQUE PARIS**  
MINISTRO DE SALUD

casos fallecidos con y sin confirmación de laboratorios". En tanto, respecto a los fallecimientos, el informe agrega que "se observa que, a partir del mes de mayo de 2020, existe un aumento por sobre el promedio de los 4 años anteriores". "Al realizar una comparación de las defunciones registradas e informadas en los últimos 5 años en Chile (2016-2020), se observa que, a partir del mes de mayo de 2020, existe un aumento por sobre el promedio de los 4 años anteriores. Este aumento equivale a un 12% más de defunciones acumuladas entre enero y mayo del año 2020 versus el promedio de defunciones acumuladas en

los meses de enero a mayo de los años 2016 a 2019. Sin embargo, al comparar la magnitud de este aumento (tasas por cien mil habitantes), se evidencia un 7% de aumento entre los meses de enero a mayo, siendo este último mes el que presenta mayor aumento (23%)", señala el documento dado a conocer por Emol

Por otra parte, el informe también revela un aumento en el número total de casos confirmados a nivel nacional, llegando la cifra a los 250.919 contagios. Esto, también con cifras consideradas hasta las 09.00 horas del 18 de junio. En ese sentido, 211.833 corresponden a confirmados notificados, mientras que la cifra de confirmados no notificados asciende a 19.569. En tanto, también se contabilizaron 19.526 casos probables. Con ello, las mayores tasas de incidencia acumulada por 100.000 habitantes-según casos confirmados por laboratorio-se encuentran en la Región Metropolitana (2506,9), Región de Tarapacá (1338,7) y Región de Antofagasta (865,6).

POR COVI-19

## RM se ubica en el cuarto lugar entre las regiones del mundo con más contagios

El confinamiento aún no muestra resultados positivos en Santiago. De hecho, la autoridad debió restringir aún más los permisos para disminuir la movilidad. Sin embargo, la mañana del miércoles se constató un aumento de autos circulando por la capital.

Por ello, no sorprende que la Universidad Johns Hopkins, que lleva un conteo de

los contagios tanto en Estados Unidos como en todo el planeta, tenga a la región Metropolitana como una de las zonas con más infecciones del mundo.

Según la casa de estudios, la capital es el cuarto estado o provincia del mundo con más casos, en un conteo liderado por el estado de Nueva York en Estados Unidos con 385.760 infecciones.



POR: HOSPITAL DE LA SERENA

El invierno 2020 comenzó a las 17:44 horas del pasado sábado 20 de junio y llegó para quedarse hasta el 22 de septiembre en nuestro país. Según los expertos, este año la estación sería bastante fría y traería precipitaciones normales o bajo lo normal en la Región de Coquimbo. Todo ello, mientras vivimos la peor crisis sanitaria del último siglo.

Pero ¿Podría esto aumentar la propagación del Coronavirus? La doctora Aldoaneth Leiva, infectóloga del Hospital de La Serena, indicó que “los cambios de temperatura, sobre todo si se relacionan con temperaturas frías, aumentan la cantidad de personas que se aglomeran en espacios cerrados y con poca ventilación. Es bien conocido que la infección por COVID-19 es a través de gotitas y por contacto, y que a mayor cercanía de las personas, mayor es la probabilidad de transmisión. Por lo tanto, se incrementarían las probabilidades de adquirir el virus”.

Además, la especialista explicó que “se ha indicado que en condiciones específicas, la debilidad del virus era mayor a mayores temperaturas, y que éste se destruía fácilmente, en unos 2 minutos, a temperaturas cercanas a los 70 grados centígrados, lo que hizo inferir que en climas más cálidos la infección pudiese ser menor. Sin embargo, en Latinoamérica uno de los países más afectados es Brasil, que tiene un clima tropical y aun así, hemos observado que la cantidad de casos y mortalidad es bastante elevada allí, por lo que el clima propiamente tal, no habría tenido un impacto en disminuir la transmisión”.

Al respecto, la doctora Alexandra Reyes, médico broncopulmonar del recinto asistencial serenense, señaló que a la pandemia, se suman “otros virus que habitualmente circulan en esta época del año, como la gripe o el resfriado. El frío por sí mismo no se convierte en un propagador para el COVID-19, pero sí se ha visto que durante las temperaturas más bajas, los hábitos sociales pueden influir en la propagación de esta enfermedad”.

Por ello, pese al paso del tiempo, resulta vital no bajar la guardia y seguir manteniendo todas las medidas necesarias para cuidarse de este letal virus. “Hoy hay que ser incluso más cuidadosos que antes y reforzar aún más el distanciamiento social, mantener el metro y medio de distancia con respecto al resto, esta es una medida potente, probada y que reduce el contagio. Hay que evitar toda salida innecesaria y cumplir las cuarentenas obligatorias”, recalcó la doctora Leiva.

Cabe recordar que el Coronavirus se transmite a través de gotitas que expulsan las personas contagiadas, al hablar, toser o estornudar, y también mediante el contacto con una superficie contaminada. Por eso, la población tiene un rol clave en la lucha contra esta enfermedad y el llamado es a extremar los cuidados.

“Existen recomendaciones muy sencillas para evitar el COVID y las enfermedades respiratorias de esta época, protegiendo



## Emergencia Sanitaria: Especialistas llaman a extremar los cuidados durante el invierno

Infectóloga y broncopulmonar del Hospital de La Serena recomiendan reforzar las medidas para protegerse del COVID-19 y otras enfermedades respiratorias esta temporada.



a nuestras familias, tales como vacunarse, lavarse las manos con aún mayor frecuencia, no tocarse la cara con las manos – especialmente la nariz, la boca y los ojos – alimentarse saludablemente, aumentando el consumo de frutas, vegetales y proteínas y evitar el estrés, ya que ello debilita el sistema inmune, por eso es importante encontrar momentos en el hogar que nos ayuden a relajarnos”, sostuvo la doctora Reyes.

La especialista también hizo un llamado a ventilar las casas a pesar del frío, de tal

modo que el aire circule y los gérmenes queden fuera del hogar, dormir en forma reparadora de 6 a 8 horas para que el cuerpo descanse y se recupere celularmente, evitar los espacios cerrados y concurridos aunque no estemos en cuarentena obligatoria, no auto-medicarse y reforzar las defensas para prevenir las infecciones o posibilidades de contagio. Tampoco hay que olvidar utilizar mascarilla y mantener una correcta higiene respiratoria, estornudando o tosiendo en el antebrazo o en un pañuelo desechable.

### LOS SÍNTOMAS DE ALERTA Y QUÉ HACER SI LOS PRESENTO:

Tos, fiebre y dificultad para respirar son los principales síntomas que pueden alertar el contagio del virus en una persona. Sin embargo, existen otros secundarios, como por ejemplo, dolor abdominal o de garganta, cefalea, diarrea y pérdida transitoria del sentido del gusto y/o el olfato.

Si presenta alguno de los tres síntomas principales de alerta, debe acudir inmediatamente al servicio de urgencia más cercano, más aún si es parte de la población de riesgo, como adultos mayores, embarazadas o enfermos crónicos (hipertensos, diabéticos o personas con afecciones cardíacas).

Ante cualquier duda o consulta, puede llamar gratuitamente al Fono COVID-19 de la Región de Coquimbo, al 800 12 3960, de lunes a domingo, entre las 08:00 y las 23:00 horas. También puede ponerse en contacto con la línea Salud Responde Chile, al 600 360 7777, donde atienden profesionales de la salud las 24 horas del día, los 365 días del año. También puede ingresar a [www.saludresponde.cl](http://www.saludresponde.cl) y solicitar una llamada.



POR: KINESIOLOGIA UC

La actividad física ha probado ser una herramienta efectiva para el control de enfermedades crónicas, constituyendo uno de los pilares fundamentales dentro del tratamiento y rehabilitación de los pacientes que las padecen. De esta forma, diversos hospitales, centros y clínicas privadas del país ofrecen estos recursos que contribuyen a aminorar complicaciones y mejorar la calidad de vida. Sin embargo, producto de la pandemia por COVID-19, estos programas han debido suspenderse con el fin de disminuir las posibilidades de contagio y optimizar el recurso humano en la atención de salud. No obstante, Cynthia Rojas, académico de la Carrera de Kinesiología UC destaca que la actividad física no debe ser suspendida y los pacientes deben continuar sus rutinas en casa para así no perder los beneficios y avances obtenidos. “Cuando se reduce o suspende la actividad física regular, puede haber una reversión parcial o completa de los beneficios alcanzados, lo cual afecta el control de la patología de base y con ello la calidad de vida de los pacientes”.

Karol Ramírez, jefe del Diplomado de Kinesiología en Cáncer UC, explica que en personas con diagnóstico de cáncer y que están recibiendo tratamiento oncológico como quimioterapia y radioterapia, se recomienda realizar ejercicio aeróbico y de fuerza al menos tres veces a la semana. “El ejercicio físico mejora el estado de salud general y previene o reduce algunos efectos adversos de los tratamientos médicos, tales como fatiga, dolor muscular, pérdida de fuerza, entre otros. Los kinesiólogos debemos continuar fomentando la actividad física en esta población a través de la supervisión a distancia con el apoyo de la tecnología virtual, por medio de llamadas, videoconferencias y cualquier otra herramienta tecnológica que permita hacer seguimiento a los pacientes”.



## Kinesiólogos promueven actividad física en pacientes crónicos durante la pandemia

Con apoyo de videollamadas, uso de plataformas digitales e infografías educativas es posible acceder a una rutina de ejercicios diseñada para pacientes con patologías crónicas como hipertensión y diabetes, o bien personas en tratamiento del cáncer. Lo importante para los especialistas es no suspender la actividad física durante la cuarentena, aprovechando elementos y actividades cotidianas del hogar y evitando lesiones.

Para colaborar con este objetivo, la carrera de Kinesiología UC ha desarrollado infografías, videos educativos y

charlas para mantener a pacientes y profesionales de la salud informados sobre estrategias que faciliten la teleterapia.

Así como en patologías oncológicas, es importante tener especial atención en pacientes con enfermedades respiratorias crónicas. La mayoría de ellos corresponde a adultos mayores quienes debido a las medidas de confinamiento, han disminuido indudablemente la actividad diaria, restringiendo los traslados y su participación social. En este sentido, Maximiliano Espinosa, académico UC, asegura que: “la actual situación sanitaria puede traer consecuencias negativas para la salud, tales como el aumento de sintomatología respiratoria entre los que destaca la disnea y dificultad respiratoria que disminuyen aún más la actividad y finalmente generan mayor atrofia muscular. Debido a esto se recomienda mantener la actividad física al interior

del hogar, privilegiando actividades recreativas y de bajo impacto, incorporando ejercicios respiratorios, de resistencia aeróbica y sobrecarga. Sin duda la participación de la familia es fundamental, apoyando en la cuantificación de la intensidad, el desarrollo de ejercicios y la observación del mantenimiento del tratamiento farmacológico crónico para evitar cualquier tipo de exacerbación de la patología de base”.

Asimismo, el ejercicio ha comprobado ser una herramienta terapéutica efectiva para el control de enfermedades cardiovasculares. Tras un infarto agudo al miocardio, angioplastia o cirugía bypass es altamente recomendable asistir a programas supervisados de rehabilitación cardíaca. El ejercicio debe ser prescrito en la cantidad o intensidad adecuada, por lo que es indispensable la participación de un profesional capacitado como el kinesiólogo, quien a través de evaluación y supervisión podrá determinar la intensidad y cantidad apropiada de ejercicio para cada paciente. Claudia Román, jefe del Diplomado en Kinesiología Cardiovascular Integrativa UC, explica que “en el escenario nacional actual, la mayoría de los programas está reiniciando sus actividades a través de telerehabilitación y supervisión a distancia. Es altamente recomendable para las personas participar de estas sesiones virtuales de ejercicio, para que así logren alcanzar los beneficios del entrenamiento cardiovascular de forma segura y efectiva”.

Finalmente, se ha evidenciado el impacto que tiene el contexto de pandemia actual a nivel de la salud mental en toda la población. Medidas tales como el aislamiento, distanciamiento social y cuarentena son factores estresores que pueden gatillar cambios en el estado emocional de las personas, manifestándose como síntomas depresivos, angustia o temor. Para el caso de personas con patología crónica, este tipo de estados emocionales pueden contribuir a una mayor percepción de exacerbación de los síntomas propios de la condición de base, como mayor sensación de dolor, fatiga e incluso la aparición de nueva sintomatología. La consecuencia de este empeoramiento relativo (ya sea tan solo percibido o real asociado al mayor estrés) funciona como un nuevo factor estresor para la persona, generando un círculo vicioso. Para estos casos, Patricia Basualto académica de la Carrera de Kinesiología UC señala que la recomendación general es mantener contacto social con las redes de apoyo cercanas utilizando las tecnologías a disposición - teléfono, videollamadas -, revisar y ajustar las rutinas diarias a la nueva situación de cuarentena y especialmente, mantener y/o integrar una rutina de actividad física que ayude a paliar los efectos agudos del estrés en conjunto con los beneficios directos a la propia condición de salud de base.

**SM Laboratorio Clínico SANTA MARIA**

**EQUIPO HUMANO Y TECNOLÓGICO A SU SERVICIO**

**Resultados de exámenes disponible por internet**

VISITE LA SUCURSAL MAS CERCANA A SU DOMICILIO EN LA SERENA Y COQUIMBO

**www.laboratoriosantamaria.cl**



# El comunicador ocular que ayuda a pacientes con ELA

POR: HOSPITAL DE COQUIMBO

La esclerosis Lateral Amiotrofia, más conocida como ELA, afecta principalmente a personas entre los 40 y 60 años, provocándoles serias dificultades en funciones básicas como es el caminar, tragar, hablar o levantarse de la cama.

Esto debido a que es una enfermedad del sistema nervioso central, que provoca desorden neurodegenerativo que pueden provocar hasta la parálisis. Sin embargo, esta enfermedad no afecta a la musculatura ocular, al control de esfínteres ni a la sensibilidad cutánea. Tampoco suele producir daños en la capacidad cognitiva.

Fernando Molt, neurólogo del hospital de Coquimbo explica que “el ELA va dañando las neuronas del cerebro, de la médula y de los nervios. Lo que produce alteraciones y que el paciente pierda la capacidad de ser autovalente. Si bien, no existe un tratamiento curativo existen ayudas técnicas, para pacientes avanzados, que permiten mejorar la calidad de vida”, señaló el referente de neurología de la Ley Ricarte Soto.

Desde hace algunos meses, Ley Ricarte Soto proporciona “ayudas técnicas”, a pacientes moderados o severos, que le permiten mejorar su autonomía para la realización de actividades de la vida diaria. Una de ellas es el comunicador Tobii, dispositivo que les permite a los pacientes volver a comunicarse mediante un computador que utiliza seguimiento y control ocular. Es decir, un software de alta tecnología convierte el movimiento del ojo en el cursor de

Si bien, no existe un tratamiento curativo existen ayudas técnicas, para pacientes avanzados, que permiten mejorar la calidad de vida



un “mouse” permitiéndole al usuario interactuar y escribir palabras.

Leslie Jiménez, fue la primera paciente del hospital San Pablo de Coquimbo que recibió este dispositivo. Ella producto del ELA perdió la movilidad de su cuerpo y la capacidad de hablar, situación que terminó provocando un aislamiento social. Sin embargo, desde que comenzó a utilizar el comunicador Tobii su vida tuvo un sustancial cambio.

“Mi experiencia con el comunicador es grandiosa, porque no yo podía expresar lo que quería y eso me desesperaba. El comunicador me ayudó a facilitar la comunicación con los demás. Estoy muy

agradecida del sistema de salud, en especial a la Ley Ricarte Soto, por estas ayudas técnicas me han cambiado la vida”, señaló Leslie.

Felipe Jiménez, fonoaudiólogo del hospital de Coquimbo, explica que las

“ayudas técnicas” tienen por finalidad mantener o mejorar el funcionamiento y la independencia de las personas con ELA con grado moderado o severo. “El sistema de comunicación Tobii, con sus 4 micrófonos de alta calidad generan una voz clara, que permite navegar en internet y utilizar sus redes sociales para volver a comunicarse con sus seres queridos, por ende, genera un impacto positivo en su calidad de vida, que permite mayor independencia y autonomía de acuerdo a sus propias necesidades”, señaló.

## SÍNTOMAS DEL ELA.

- Debilidad muscular en uno o más de los siguientes: manos, brazos, piernas o los músculos del habla, de la acción de tragar o de la respiración.
- Debilitamiento del tono de la voz, dificultades para hablar y tragar.
- En etapas más avanzadas, falta de aliento y dificultad para respirar y tragar.
- Movimientos musculares anormales y calambres musculares (especialmente en manos y pies) y pérdida de reflejos.



## CIRUGIA DERMATOFACIAL

### Dr. JORGE SCHWEMBER F.

AMERICAN ACADEMY of COSMETIC SURGERY (\*)

REPARADORA y ESTÉTICA de CARA y PÁRPADOS. BLEFARO-PLASTÍA y REJUVENECIMIENTO FACIAL con LÁSER. ESPASMO y PARALISIS FACIAL. CIRUGÍAS AMBULATORIAS. LIPOTRANSFERENCIA y RELLENO. BÓTOX. RINOMODELACIÓN. CICATRICES. QUELOIDES. MAQUILLAJE PERMANENTE. LUZ PULSADA INTENSA. RADIOFRECUENCIA BIPOLAR. PEELING. MESOTERAPIA. HIPERHIDROSIS.

Fonos: 51 222 3962 y 51 240 0640 – La Serena

(\*) Find a Surgeon



tus **VARICES** tienen **SOLUCIÓN**

**Dr. Javier Fernández Dodds**  
CERTIFICACIÓN MÉDICA Y TECNOLOGÍA

CIRUGÍA VASCULAR Y ENDOVASCULAR - UNIVERSIDAD DE CHILE

**INFORMAMOS HORARIOS DE ATENCION  
MES DE JUNIO  
(DEL 04 AL 13 DE JUNIO).**

- SOSPECHA DE TROMBOSIS VENOSA SUPERFICIAL Y PROFUNDA
- TRATAMIENTOS ANTICOAGULANTES(NOACs)
- ULCERAS VASCULARES
- ISQUEMIA DE EXTREMIDADES

**ECOTOMOGRAFIA DOPPLER**

**AGENDAR HORA**

**56 9 44374327**

56 9 44 374327

( directo o vía whatsapp )

[www.vascularholley.cl](http://www.vascularholley.cl)

[clinicavascularholley@gmail.com](mailto:clinicavascularholley@gmail.com)



SUPERINTENDENCIA DE SALUD





Publica en [www.diarioeldia.cl](http://www.diarioeldia.cl) O en nuestras oficinas Lunes a Viernes de 9:00 a 14:00, 14:45 a 17:30 Hrs. Viernes de 09:00 a 18:00 Hrs. Sábado de 09:30 a 13:00 Hrs.

## CORREDORES DE PROPIEDADES

**INVERSIONES SAN JAVIER LTDA.**  
**O'HIGGINS 443 LOCAL 1,**  
**ED.FLORENCIA, LA SERENA**  
**(56) 512221572-512228574**  
[www.sanjavierpropiedades.cl](http://www.sanjavierpropiedades.cl)  
[inversiones.sanjavier@gmail.com](mailto:inversiones.sanjavier@gmail.com)

### ARRIENDOS OFICINAS

O'Higgins N°445, La Serena:

Desde 6 UF Sup 20m2, Hasta 14 UF Sup. 46 m2

Matta #510, La Serena:

Desde 9.36 UF Sup. 21.12 m2, hasta 20.83 UF, Sup. 65.99 m2.

### ESTACIONAMIENTO

2,49 UF más gastos comunes, O'Higgins N°445.

### CASA COMERCIAL

53 UF Infante N° 407. 10 oficinas, 5 baños, 10 estacionamientos. Terreno 800m2, construido 365m2

### EXCLUSIVO DEPARTAMENTO CENTRO

12,18 UF, Matta N° 510, 2ª y 4ª piso. 3 dormitorios, 2 baños, estacionamiento y bodega.

### LOCALES CENTRO LA SERENA

33 UF, Sup 46,84m2, calle Matta

49 UF Sup. 61m2, calle Cordovez

19,2 UF, 1 baño, sup. 79m2, calle Matta

### GALPONES

Barrio Industrial, frente a Ruta 43, Sitio 271, Coquimbo, cuenta con dos oficinas, dos baños, acceso a camiones, energía trifásica:

Desde 30 UF Sup. 262 m2, Hasta 55 UF Sup. 540 m2

### SECTOR LA FLORIDA,

21,5 UF, Av. Colo Colo N°4396. Recepción, oficinas, dos baños, vestidor, kitchenette con comedor, patio acceso camiones compartido. Superficie 200m2.

### PAN DE AZUCAR ARRIENDO

46,5 UF, Ruta D-43 a Ovalle, galpón 335 m2, oficinas, baños, bodega, terreno: 5.000 m2.

### PROPIEDADES LILIAN OLIVARES LANAS LA SERENA

**BALMACEDA 391 OFICINA 205**  
**FONO 512221919 - 9 84406448**  
**E-MAIL [lilivarespropiedades@gmail.com](mailto:lilivarespropiedades@gmail.com)**

[www.lilivarespropiedades.cl](http://www.lilivarespropiedades.cl)  
[www.copronor.cl](http://www.copronor.cl)

### ARRIENDOS

\$270.000.- Depto. Avenida Pacifico, 3 dormitorios, primer piso. Gastos comunes incluidos.

\$320.000.- Casa Sindempart, 3 dormitorios, 1 baño, bodega, entrada autos techada.

\$550.000.- Casa individual San Joaquín, impecable, 3 dormitorios, 3 baños (1 suite) jacuzzi, quincho, reja eléctrica.

\$300.000.- Depto nuevo, La Florida, 3 dormitorios, 2 baños, piscina, g. comunes incluidos.

\$320.000.- Depto Vista Azul, 2 dormitorios (1 suite), 2 baños, loggia, ascensor, g. comunes incluidos.

\$370.000.- Depto Parque Libertad, 3 dormitorios, 2 baños (1 suite), incluye g. comunes, accesos controlados.

\$450.000.- Depto. 3 dormitorios, 2 baños. Av. del Mar, bodega, estacionamiento. g. comunes incluidos.

\$270.000.- Condominio Mistral, Serena norte, departamento 3 dormitorios, 1 baño, estacionamiento.

\$340.000.- Depto Puerta del Mar, hasta diciembre, 2 dormitorios (1 suite), 2 baños.

### VENTAS

UF 4.972.- Casa céntrica, amoblada, 11 habitaciones, 4 baños, loggia, 200 m2 construidos aprox.

UF 2.400.- Casa 2 pisos, Caleta San Pedro, 54/160 m2. 3 dormitorios, 2 baños 1/2. Rejas antejardín, excelente estado.

UF 1.470.- Depto. Nuevo Condominio Mistral, 3 dormitorios, 1 baño, 5º piso, estacionamiento.

UF 1.610.- Bosque San Carlos, depto. 3 dormitorios, 1 baño, estacionamiento.

UF 2.000.- Depto. La Serena, Alberto Arenas, 3 dormitorios, 1 baño, bodega, loggia c/lavadora, estacionamiento, cocina americana.

UF 4.250.- Av. del Mar, depto. 3 dormitorios, 2 baños (1 suite), cocina, despensa, loggia. Estacionamiento, bodega. Se aceptan ofertas.

### SANTA FE PROPIEDADES 56998252502

### VENDO - DEPARTAMENTO

Depto. Gabriela Oriente 2d, 1b. UF 1.650

### VENDO - CASA

Ovalle casa central 3d, 2b. UF 2.780

### ARRIENDO - DEPARTAMENTO

Depto. Brisas San Joaquín, 3d, 2b \$310.000

### VENDO - TERRENO

Terrenos Peralillo 5.000 m2. UF 2.500

### ARRIENDO - LOCAL

Oficina central calle Matta. \$300.000

### ARRIENDO - DEPARTAMENTO

Depto. amoblado Puerta del Mar 3d, 2b, \$450.000

## PROPIEDADES

### ARRIENDO - CASA

Casa cinco dormitorios parcela Vega Sur, \$550.000, alidaiturrietapropiedades@gmail.com F: +56992130405

**La Serena KM 18 El Rosario, arriendo parcela con casa, \$240.000. F: +56959188490, +56948921878**

La Serena casa 2 pisos, 3 dormitorios, baño, cocina. 330000 CLP F: f:979677340 ID: 230739

Casa tres dormitorios, baño Villa El Indio \$350.000, alidaiturrietapropiedades@gmail.com F: +56992130405

La Serena 3 dormitorios 2 baños cocina americana 260000 CLP F: +56986288890

La Serena arrienda casa Eusebio Lillo 695, 3 dormitorios, living comedor, estacionamiento, patio amplio, \$480.000. F: 995713179

La Serena Pampa Baja, 2 dormitorios, 1 baño, estacionamiento, \$280.000. F: 994843311

Coquimbo Peñuelas, casa amplia, impecable, 4D-3B, sala estar, calle Miramar, \$550.000 conversable. F: 984653896

La Serena Arcos de Pinamar 2 dormitorios entrada 2 autos protecciones 280 CLP F: 995441605

Casa amoblada sector Bosque San Carlos. F: 959124963

### ARRIENDO - DEPARTAMENTO

**Arriendo departamento sector puertas del mar, 3 dormitorios, tv cable, estacionamiento, \$280.000. F: +56993187883**

**Empresa necesita arrendar año corrido depto. solo sector Avda del Mar, amoblado y en excelente estado, F: 944193015**

**Arriendo Depto. amoblado, 1 o 2 personas Villa El Indio, Serena. Incluye gastos comunes, desde \$180.000 y \$200.000, llamar F: 988890032**

Cía., depto 3D, edificio Condominio Nova, \$250.000. F: 991835547 Oviedo Propiedades

Depto amoblado 3D, estacionamiento, \$270.000 costado Líder Puerta del Mar. F: 997499705

La Serena Depto año p/corrido s/muebles 03/Dor 02/Baños. Trato c/duenio garantía en 2 cuotas. 275000 CLP F: 985509914

La Serena Minidepartamentos Central solo Profesionales trabajando , Incluye: Baño privado,tv cable, Wi fi, agua caliente,luz, gas, sábanas y toallas semanal aseo 6 días a la semana, estacionamiento. 1 Persona \$

250.000, 2 personas \$300.000, 3 Personas \$400.000, más IVA. 250 CLP F: 995441605

**La Serena Hermosa vista, condominio emplazado en barrio seguro. 3 dorm. 1 baño, 1 estac. Gastos comunes incl. +56994873238 330 CLP F: murzuaramos@gmail.com**

**La Serena Se Arrienda Depto Las Brisas de San Joaquin ubicado en Gmo.Ulrikzen N°1781, 3D,2B. Est. 4º Piso.Sin Ascensor \$320.000 Gts Comunes Incluidos. F: 999170007**

Ovalle Se arrienda departamento condominio Hacienda Don Vicente con estacionamiento cercano al hospital nuevo, Ovalle F: 985336599

Ovalle Se arrienda departamento Pent House estacionamiento en calle Arauco Media cuadra Paseo Peatonal Ovalle F: 985336599

Ovalle Se arrienda departamento Edificio Las Palmas a media cuadra de la Plaza estacionamiento Ovalle F: 985336599

La Serena Amoblado gtos comunes estac. incl. 260000 CLP F: +569 88890034

Depto dos dormitorios dos baños, Barrio Universitario II, \$300.000, alidaiturrietapropiedades@gmail.com F: +56992130405

**La Serena Av. Pacifico con 4 Esquinas 1 cuadra Av del Mar, depto 3D-1B, cocina, living comedor, estacionamiento, máximo 4 personas, año corrido, \$280.000. F: 999691831**

### ARRIENDO - CABAÑA

La Serena Altos de Monardez, nueva, amoblada, 1D, living/comedor, cocina, estacionamiento, sector aeropuerto, tranquilo, seguro, \$250.000. F: +56978062240

### ARRIENDO - LOCAL

Coquimbo Amplio Local Comercial Pleno Centro por calle Melgarejo, a una cuadra del terminal y del Mall Vivo. 800000 CLP F: +56 988890225

Coquimbo Arriendo oficina administrativa sector centro 130000 CLP F: 993181512

### ARRIENDO - PIEZA

**Arriendo pieza amoblada, entrada independiente, baño privado, wifi, TV, lavadora, refrigerador compartido, sin cocina, para profesional solo, dama o varón o estudiante enseñanza superior. Sector Paradero 3 población Balmaceda La Serena. F: 991832729**

Arriendo habitación amoblada centro La Serena. F: 937403043, +56953933392 Wsp

Habitación amoblada, Pedro Pablo Muñoz N° 891. F: 958757430

Pieza amplia, central independiente, amoblada baño, cocina, profesional solo, \$160.000. F: 950023840

Pieza amoblada televisor cable Wifi pareja o solo. F: 989371815, 512523655

Arriendo pieza a dama persona sola. Coquimbo. F: 998109825

### VENDO - CASA

La Serena 3 dormitorios 2 baños compañía sin entrada vehiculo 30000000 CLP F: +56986288890

73.000.000 Paradero 8 Balmaceda 3d 2b cerca comercios colegios F: 993839155

La Serena 3 dormitorios 2 baños cocina americana 40000000 CLP F: +56986288890

Coquimbo 1 piso 3 dormitorios 1 baño entrada vehiculo 58000000 CLP F: +56986288890

La Serena 5 dormitorios 1 principal 1 baño entrada vehiculo 45000000 CLP F: +56986288890

Vendo casa Tierras Blancas 3D living comedor, cocina, baño, calefont, protecciones, entrada vehiculo, \$35.000.000. F: 944091931

**Casa-terreno 410 m2 central. Tierras blancas. Reales interesados. Fono: F: +56989837510**

**Coquimbo casa 105 mt2 construidos. 5 habitaciones , 1 baño , amplia cocina, comedor de diario. Excelente ubicación cercano Universidad. Entrada de vehiculo. 2280 UF F: 974772542**

### VENDO - DEPARTAMENTO

Apuro vendo departamento un ambiente cocina americana, sector Altos La Serena II, UF 1390, alidaiturrietapropiedades@gmail.com F: +56992130405

### VENDO - TERRENO

**La Serena Excelente terrero 4Ha. Apto industria o proyecto comercial, ubicado costado norte ruta D-41, entrada Alvalsol , orilla carretera. 13929 UF F: 974772542**

**Parcela Valle Elqui Las Rojas calle del pueblo 12.982 m2, árboles, deslinde río, camino 15 minutos La Serena, locomoón en puerta, escuela, posta, comercio. Liquido por traslado \$29.900.000. F: 958757782**

**La Serena Altovalsol, 5.000 m2, luz, agua, caminos asfaltados, portero, cerco, terraza en cerro, \$35.000.000. F: 991952649**

Parcela de 5.000 m2 sector El Rosario KM 18 Valle, desde \$16.000.000 a \$20.000.000. F: 989638518

Vendo terreno sector La Rinconada Coquimbo 2000 m2. Interesados llamar F: 987871053

Vendo terreno sector Pan de Azúcar 5000 m2. Interesados llamar F: 987871053

La Serena Parcelas en La Ruta Antakari, Vicuña. Disfruta de la naturaleza, tranquilidad y maravillosos cielos en Refugio Cordillera II. Lotes de 5000 m2 con Rol Individual. Aproveche oferta especial de Junio. Visitanos en [www.refugio-cordillera.cl](http://www.refugio-cordillera.cl) 7000000 CLP F: +56966113838

**Vendo hermosa parcela 12.000 m2 (1,2 hác), plana, árboles frutales, agua, cerco, portón, fácil acceso, lindo entorno, tranquilidad, costado Ruta 41 Elqui, alta plusvalía, solo agro residencial, valor \$75.000.000. F: 937038890**

**Parcelas Valle Elqui Las Rojas, calle del pueblo 5.000 m2, árboles y deslinde río 15 minutos de La Serena. Gratis casa 40 m2 instalada no terminada, locomoción en la puerta, escuela, posta, comercio. \$37.900.000. F: 958757782**

### COMPRO - CASA

La Serena, Coquimbo busco propiedades para compradores de Calama. Seriedad, responsabilidad. [consultorgodoy.empresas@gmail.com](mailto:consultorgodoy.empresas@gmail.com) F: 935789963

### VENDO - PROPIEDADES

Coquimbo Vendo sepultura Parques de Chile Coquimbo, La Cantera. Capacidad 2 cuerpos , 2 reducciones más Una. Conversable. 2000000 CLP F: hsilvacuella@gmail.com ID: 230746

**La Serena Casa Campo 213 mt2, 3 dormitorios, 2 baños, pasillos exteriores y terrazas , estacionamiento techado, agua potable APR Altovalsol, luz CGE, construcción maderas nativas, terreno 5.000 mt2. 6800 UF F: 974772542**

La Serena galpon automotriz

**PROMOCIÓN**  
**CABAÑAS AISLADAS**  
 Desde \$ 15.000 por 3 horas  
 Otras Cabañas  
**JAKUZZI - AMBIENTADAS - FANTASIAS**  
**AV. LA CANTERA 1968 - COQUIMBO**  
**FONO: 51 - 2313326**



con casa y departamento a pasos de puente zorrilla, 1000mts2 (conversable). 420000000 CLP F: +56956614230 ID: 229953

**VEHÍCULOS**

**VENDO - AUTOMÓVIL**

Toyota yaris 2008 sport, 4 puertas, excelente estado, \$3750000 F: 964026717

Kia Pop año 1997, papeles al día. F: 985222792

**Ford EcoSport Titanium 1.6 cc 25.000 kms., impecable, \$8.500.000 conversable. F: 944572398, 988890266**

Citroen Celisee 2013 petrolero, mecánico, 1.6 cc, 347.000 kms., buen estado. Vendo por renovación \$3.800.000 conversable. F: 994732742

Yaris 2008 colectivo, toyota yaris, 2008, trabajando, buen estado \$ F: 995409031

Nissan U16 1995 Ex salow detalle pintura, tapa roja, \$700.000, conversable F: 981368392

Toyota Yaris XLI 1.5 año 2017 88.000 kms. \$6.500.000, F: 99343319

**VENDO - FURGÓN**

**DFSK Mini Van 2016, excelente estado, 29.000 kms., 1.3 cc, \$3.590.000. F: 996422514**

**VENDO - TODO TERRENO**

Jeep gran cherokee laredo 2000 4x4. full equipo, automático \$3450000 F: 991287342

**VENDO - VEHÍCULOS**

Kia Mornig 2007 Vendo por renovación. KM.189.000. Excelente estado,

**papeles al día. Alzavidrios electrónico en 4 puertas, neumáticos nuevos \$2100000 F: Victor Salas Fono 981789003**

**COMPRO - VEHÍCULOS**

**\*\*\*Autokarino \*\*\* vende, compra al contado vehiculos. Balmaceda N° 1325 La Serena. www.autokarino.cl, Fono F: 51 2 213758**

Compro vehículos buenos y malos. Atrasados, endeudados, fundidos, prenda. F: 944738589

**OCUPACIONES**

**REQUIERO CONTRATAR**

Necesito chofer para colectivo línea 44 Tierras Blancas. F: 993231031, 996330047

Colegio Domingo Santa María de La Serena requiere Docente de Educación Básica para reemplazo por pre y post natal. Enviar curriculum a info@cdsmis.cl

Empreseg Servicios Ltda. necesita contratar guardia con curso OS-10 vigente, con residencia en sector sur de La Serena, Tierras Blancas o Pan de Azúcar. Enviar antecedentes a F: empreseg@vtr.net

**EMPLEO BUSCAN**

Me ofrezco servicio de aseo completo empresas o domicilio. Disponibilidad. F: 933682144

**Se necesita perforó y ayudante y operador mini cargador, scoop, pequeña minería, sector trapiche F: 963334816**

**GENERALES**

**VENDO**

**Insumos y equipos para aplicar espuma de poliuretano como aislacion termica F: Profesor Foam**

Bisicooler doble puerta \$240.000, 1 puerta \$130.000, vitrina refrigerada, congeladora, otros. F: 962838413

**Mascarillas 40 unidades \$7.000, toallas novas 4x\$6.000, alcohol gel 200 ml \$2.000. F: 935789963**

**COMPRO**

Antigüedades Compra y Venta: Muebles relojes pinturas monedas lámparas libros discos fichas pianos joyas Reparaciones muebles F: 964948190, 512210417

Compro máquinas refrigeradas, cooler, congeladora, conservadoras, otros. No importa motor malo estructura buena. F: 963368568

**MASCOTAS**

Adiestramiento K9 todas las razas buen trato obediencia paseo defensa trabajo a domicilio F: 95036926, 96528414

**SERVICIOS**

Construcciones EB Ltda. Ampliación casas radier pisos techumbre Garantía y seriedad. F: 964137459

ABOGADOS: LABORAL, defensa trabajadores.- FAMILIA, juicios de Alimentos, Divorcios de común acuerdo, Violencia Intra Familiar, Protección de menores. Consultas +56988445999

Servicio a domicilio de Podología, Serena-Coquimbo llamar fono F: 989725571

Servicio muda adulto mayor, mañana noche, valor \$5000, Serena Coquimbo. F: 989725571

Calefont de todo tipo, reparaciones,

gasfiteria integral, tecnico autorizado F: 964804305

**Tarot astrologa y vidente sra Celeste, unión y desuniones de parejas, 100% garantizado. Es la unica que demuestra la cara de tu enemigo. Atiende calle La Conquista 1620, Compañía Alta. Consulta hoy mismo. F: 972801241**

Trabajo en diseño en costura personalizado, confección mascara para empresas. F: 998109825

retiro basura cachureos y ramas F: 950066742

Calefont de todo tipo, reparaciones, gasfiteria, tecnico autorizado F: 964804305

Arquitecto disena y construye obra nueva ampliaciones segundo piso terrazas especialidad Metalcon cotice anteproyecto sin costo +56978908717 F: proyectosparavivir@gmail.com

Arquitecto desena y construye obra nueva ampliaciones segundo piso especialidad Metalcon cotice anteproyecto sin costo +56978908717 F: proyectosparavivir@gmail.com

Leña de eucaliptus a domicilio. Por sacos o camionadas. F: 997748499

Fosas sépticas. Instalación, sistema moderno, rapidez, seriedad F: 944738589

Defiéndase, Defiéndase!!! No pague deudas injustas ni intereses usureros. Asesoramos a deudores en casos de alta complejidad; embargos, remates. Limpiamos Dicom y Deudas castigadas.No se permita tocar fondo! Ley de Quiebra e insolvencia. Consulta gratuita. Estacionamiento gratis! F: 996341574-512638175-512406311

**MAYORES**

**SÓLO MAYORES**

Casa Victoria nuevas chicas para ti, ven por la tuya. F: 936362607

Linda, golosita, promo. F: 959456653

Mónica chilena 35 años exquisita masajista scort, central F: 986693563

**LEGALES**

Por extravío se da orden de no pago a los cheques desde N° 6615427 hasta N° 6615445 de la Cta. Cte. N° 12700033935 del Banco Estado, sucursal Coquimbo.

Se extravió en La Serena, Tarjeta de Identificación Profesional (TIP) N° 16171 de Gendarmería de Chile, a nombre de Ariel Potter Huanaco Rut 17.991.292-3.

**SE BUSCA**  
**Mini Collie**  
**Recompensa \$500.000**  
**Vista por última vez en Arrayan Costero km 495**  
**+56 9 93800979 - +56 9 74774096**

**Vive una experiencia inolvidable... MOTEL**

<p><b>Los Lagos 2000</b></p> <ul style="list-style-type: none"> <li>• 24 habitaciones finamente decoradas</li> <li>• Seguridad</li> <li>• Aire acondicionado</li> <li>• Calefacción</li> <li>• Servicio de restobar</li> <li>• Caños -Jacuzzi</li> <li>• divanes del amor</li> </ul> <p>Síguenos   </p>	<p><b>Parking Love</b></p> <p><b>PROMOCIÓN</b> <b>3 horas por \$ 12.000.-</b></p> <ul style="list-style-type: none"> <li>• Atención a su vehículo via citófono</li> <li>• Seguridad</li> <li>• Baño exclusivo</li> <li>• Servicio de restobar</li> <li>• Tv cable y musica ambiental</li> </ul>
--	---

Los Lagos 2000 Peñuelas - Coquimbo  
Fono 51 2242440 / 56 9 97413122  
www.loslagos2000.cl / contacto@loslagos2000.cl

**ENTREGA INMEDIATA**

**LOS HIBISCUS de Cisternas II ETAPA**

**COMPRES SIN IVA** VIVIENDAS DE: 127 - 132 - 137 M2. CONSTRUIDOS - TERRENOS DESDE 345 M2.

- :: Construcción de alta calidad
- :: Terminaciones de primer nivel
- :: Areas verdes
- :: Hermosa vista al mar
- :: Sector residencial de alta plusvalía

**RESERVAS SIN COSTO**

CONSTRUCTORA & INMOBILIARIA **Areyuna** E HIJOS LTDA. M.R.

Avda. G. González. Videla 2771 - Fono(51) 2295927 - Fono/fax (51) 2292304 - inmobiliaria.areyuna@gmail.com [www.areyuna.cl](http://www.areyuna.cl)



## ELECCIONES ANFP



COQUIMBO UNIDO

La bandera aurinegra que flamea en el complejo Las Rosas estará alineada con la campaña de Lorenzo Antillo a la presidencia de la ANFP. La amistad existente entre Sergio Morales y el actual mandamás de Audax Italiano, es la razón de la decisión porteña.

# COQUIMBO OFICIALIZA SU APOYO A ANTILLO

Carlos Rivera V. / COQUIMBO

@eldia\_cl

El actual presidente de Audax Italiano, Lorenzo Antillo, oficializó su interés de convertirse en mandamás de la ANFP inscribiendo su lista con un par de nombres que llamaron la atención, entre ellos el exfutbolista y entrenador Jaime Pizarro, quien fue gerente deportivo de Colo Colo y Arturo Aguayo, quien fue tesorero en la mesa directiva de Sebastián Moreno.

A ellos Antillo incluye para presidir en la testera del fútbol chileno a Eduardo Olivares (San Felipe), Jorge Salazar (Valdivia), Francisco Corbella (Unión Española) y Eduardo Rey (San Luis).

Fue el administrador de los aurinegros, Sergio Morales, quien ratificó que apoyarán a su amigo, el actual presidente de Audax Italiano, en la carrera por llegar al sillón de Quilín.

Aguayo, dirigente de Huachipato, presentó su dimisión a comienzos de mayo a la ANFP, lo que provocó que Moreno quedara imposibilitado de seguir en su cargo ante la falta de quórum, lo que finalmente gatilló que presentara su renuncia y se abriera el proceso de

una nueva elección para gobernar hasta el 2023.

Antillo se enfrentará en las elecciones del 30 de julio próximo, al exintendente de la Región del Maule, Pablo Milad, quien ya intentó llegar al sillón presidencial en la pasada elección del 2018 cuando

fue superado por Moreno.

Milad, quien se desempeñó como presidente de Curicó desde el 2014 y por cuatro años, dejó de lado su labor política al ser requerido por la base de los clubes que en ese entonces le dieron la mano y que le garantizaban, de paso, tener la mayoría absoluta frente al proceso al que todavía le quedan 40 días de campaña.

En efecto, el exmandamás de los torteros, contaría en este momento, (al anunciarse que contará con el apoyo de Puerto Montt), con 27 de los votos, cuando se necesitan 25 como mayoría absoluta. Sin embargo, en este tipo de carreras y todavía con 40 días por delante, puede pasar mucho frente a la votación que se haría de manera presencial en Quilín, siempre y cuando



“Yo no podría negar la amistad que tengo con Lorenzo Antillo y en la reunión de directorio del club, unánimemente se me apoyo en la situación, se me dio este voto a raíz de la amistad que tengo con Lorenzo”.

**SERGIO MORALES**  
ADMINISTRADOR DE COQUIMBO



Coquimbo Unido ha vuelto al trabajo físico en el complejo Las Rosas.

COQUIMBO UNIDO

30

de julio será la elección del nuevo presidente de la ANFP.

las medidas sanitarias lo permitan, o de manera telemática como se han desarrollado los últimos consejos de presidentes.

### LA REGIÓN CON ANTILLO

Deportes La Serena no ha dicho de manera pública su elección, aunque en la lista de Antillo ya cuentan con su voto frente a este proceso, entendiéndose que forma parte de los clubes que no se sintieron representados por Moreno. En Coquimbo Unido, en tanto, se

había especulado desde que Antillo anunció que competiría contra Milad, que tendrían el respaldo de los porteños. De hecho, siempre se pensó que algún representante aurinegro iría acompañándolo en la testera.

Sin embargo, fue el actual administrador del club, Sergio Morales, quien ratificó que el voto de los aurinegros estará con el actual timonel de los itálicos.

Se trata de “un voto de amistad”, dijo Morales al programa Vistazo Deportivo, que cuenta con la aprobación del pre-

sidente y del directorio de Coquimbo Unido.

En la actualidad ni Antillo ni Milad, han hecho público sus planes de gobernabilidad y cuáles son sus objetivos referentes a las selecciones adultas, de menores, el fútbol de cadetes, el femenino, o qué posturas tendrán frente a la continuidad del técnico Reinaldo Rueda al mando de la Roja de Todos y de cómo enfrentarán la futura separación de la Federación del Fútbol con la ANFP, por lo que entregar el respaldo a un candidato, tiene una

cuota de respeto y sentimentalismo.

Morales hace notar que lo decidieron en reunión de directorio que tuvo lugar la mañana del viernes, “les hablaré de la grandeza de nuestro señor presidente, ya que tiene un voto político, pero obviamente lo quiso llevar a un directorio como corresponde en una instancia de elegir al presidente de la ANFP por los próximos dos años”.

Comentó que para nadie es desconocida la amistad que tiene con Lorenzo Antillo y que en esta época es “fácil negar a los amigos antes de cante el gallo. Yo no podría negar la amistad que tengo con Lorenzo Antillo y en la reunión de directorio del club, unánimemente se me apoyo en la situación, se me dio este voto a raíz de la amistad que tengo con Lorenzo. Coquimbo desde hoy apoyará la candidatura de Antillo”, recalcó.



**EMPRESA REGIONAL Y CON MÁS DE 14 AÑOS DE EXPERIENCIA, EN SERVICIOS DE SONDAJE PARA LA GRAN MINERÍA, ABRE SUS POSTULACIONES PARA LOS PROYECTOS QUE SE DESARROLLARÁN DURANTE EL SEGUNDO SEMESTRE AÑO 2020:**

**CARGOS REQUERIDOS:**

- **ADMINISTRADOR DE CONTRATO**  
Licencia B (Ing. Civil Mina o carrera a fin).
- **ADMINISTRATIVO DE FAENA**  
Licencia B, Experiencia en Acreditación, Excel Intermedio.
- **BODEGUERO** con experiencia en el rubro, experiencia en programas de Inventario.
- **INGENIERO EN PREVENCIÓN DE RIESGOS**  
Categoría Sernageomin B, 5 años de experiencia en sondaje.
- **INGENIERO EN PREVENCIÓN DE RIESGOS SNS**  
Mínimo 2 años de experiencia en sondaje.  
Ambos cargo con conocimientos en estándares de gran minería (RESSO, ECF, EST, ETC.) Medio ambiente (REMA)
- **AYUDANTE DE SONDAJE DDH Y RC**, Licencia B/A4, Uso básico Tablet Android.
- **CONDUCTOR CAJA AUTOMÁTICA, FULLER, PLUMA, AMPLIROLL**, Lic. D, A5, A4, A2, A3.
- **ELECTROMECAÁNICO**, Lic. B
- **JEFE DE FAENA**, Licencia B/A4, Excel Intermedio.
- **MECAÁNICO**, Licencia A4
- **SOLDADOR**, Licencia B.
- **PERFORISTA DDH**, RC, Pozos de Agua, Licencia “D”, Uso básico Tablet Android.

Interesados enviar sus antecedentes con referencias comprobables y pretensiones de renta (obligatorias y excluyentes) al correo [recursoshumanos@acperforaciones.cl](mailto:recursoshumanos@acperforaciones.cl), indicando en el asunto, el cargo al cual postula.

**Ven a ser parte de la experiencia ACP.**



Que tu lugar de **trabajo** y tu **hogar** estén **calefaccionados** este invierno.





**Equipo Split Muro ON-OFF 9.000 BTU**  
~~antes: \$299.990~~  
**OFERTA \$219.990**  
Precios con IVA incluido

- Alta eficiencia EER clase “A”
- Bajo consumo de energía
- Moderno panel retroiluminado
- Hasta un 20% más silencioso
- Función dormir programable



ESPECIALISTAS EN CLIMATIZACIÓN

**Jorge Montt 507, La Serena**  
**Fono 224 910 949 - contacto@servitecclima.cl**  
**www.servitecclima.cl**



**Tienen corta vida deportiva, sin embargo, rápidamente se ganaron un lugar en la Asociación Rural. La formación y la participación de la familia es clave en el éxito del club**

Carlos Rivera V. / La Serena

@eldia\_cl

Dicen los muchachos del Eulogio Cerda, que este día del padre es una ocasión propicia para saludar a los papitos del club, como también para recordar los logros que han tenido en la actividad futbolística amateur. Son relativamente nuevos, se fundaron el 2014 luego que los pobladores que las familias de ese sector deseaban agruparse en un club deportivo y convertirse en el clásico rival del deportivo Arauco.

En la minera son escuchados por don Luis Ceballos y deciden crear el nombre del CD llevando el nombre de Eulogio Cerda, como una manera de rendir un homenaje al suegro de Ceballos. De esta manera fue creciendo la familia celeste bajo el trabajo permanente de René Contreras, cuyo primer paso fue tener un espacio donde reunirse y compartir los sueños. Algo así como una sede social a la que bautizaron como "Tela de Araña".

#### CAMBIO DE LOCALIDAD

El grupo poblacional fue trasladado al sector de Nueva Talcuna donde pudieron

**Un puñado de muchachos, que eran buenos para jugar en los partidos de beibi, decidió crear esta institución que desde un principio apostó por las series infantiles**

El Día / La Serena

@eldia\_cl

En el mundo amateur, "La Víctor" debe ser uno de los nombres que más se escucha en la Asociación de Fútbol La Pampa. Claramente es el diminutivo del CD Víctor Domingo Silva, quienes extienden la historia que partió en el sector del paradero 7 de La Pampa. Corría la década del 70 cuando los muchachos que tomaban parte en torneos de beibifútbol, a los que les iba bastante bien, decidieron pasar a las ligas mayores constituyendo, un el 20 de julio de 1978 El CD Víctor Domingo Silva. Las reuniones que tenían lugar en la casa de la señora Flor Parada, dieron lugar finalmente a la creación del club que tuvo como primer presidente a Manuel Urrutia quien contaba con el respaldo en la administración de Nelson Muñoz, Flor Parada (madre de José Olivares ex

AMATEUR

## El Eulogio Cerda de Talcuna se formó con la fuerza de los vecinos



El cuadro celeste ya sabe de victorias en la liga rural. Los objetivos del club van de la mano en lo deportivo como en lo institucional. CEDIDA

levantar una cancha que ya cuenta con graderías, baños y vestuarios, como también una sede social. Aparte de toda la comunidad, fueron fundamentales en la constitución del club, Oscar Acevedo quien trabajaba en el directorio acompañado de María Véliz, Carlos Castillo, Segundino Espinoza y Juana Acevedo. Al crecimiento institucional comen-

zaron a sumarle éxitos deportivos en la Asociación de Fútbol Rural.

Entre los años 2017 - 2019 logran el tricampeonato en las series adultas obteniendo también un título Seniors, por lo que recuerdan con mucho cariño a su actual presidenta, Lilian Castillo, quien sigue al mando de la institución en un directorio que también conforman

Carlos Castillo, secretario, Juana Acevedo, tesorera, María Véliz, Margarita Vial y José Luis Sepúlveda, como delegados suplentes

Entre sus figuras de antaño se puede mencionar a René Contreras, Oscar Acevedo, José Dubó, Efraín Medina, Francisco Zárate, David Ossandón, Jorge Muñoz y José Sepúlveda.

CUENTA CON SERIES INFANTILES Y ADULTAS

## El CD La Víctor es un club con historia en la Asofútbol de La Pampa



La Víctor es de los clubes con tradición, historia y valoración en la competencia de la Asofútbol La Pampa. CEDIDA

jugador profesional de CD. La Serena) En sus inicios deportivos sólo contaban con series infantiles de Tercera a Juvenil por lo que deciden sumarse a

la Asociación de La Serena. Lo hicieron durante siete temporadas logrando un título de campeón anual y dos torneos de Apertura y tres vice campeonatos.

Finalmente decidieron retornar a la Asofútbol La Pampa con su nombre definitivo de LAVICTOR, siendo grandes animadores año a año.



Equipo El Día/ La Serena

@eldia\_cl

El trabajo de la enfermera, Elizabeth González es digno de imitar pues ella en su trabajo no sólo brinda atención de salud oportuna y eficiente, sino además regala su talento musical a sus pacientes postrados y familia, lo que contribuye a contrarrestar la ansiedad y el miedo que la pandemia por Covid 19 genera en los pacientes postrados de La Serena.

González es profesional del Programa de Dependencia Severa del Cesfam Cardenal Raúl Silva Henríquez de la Corporación Gabriel González Videla, programa que, con el apoyo de un equipo multidisciplinario y que, además, se replica en cada uno de los Cesfam de la comuna, permite atender, en este caso, a cerca de 120 pacientes, de todas las edades, imposibilitados de valerse por sí solos, del sector Las Compañías.

Cada oportunidad en que Elizabeth y la TENS Ana Valdivia terminan su labor en el domicilio de uno de sus pacientes, no sólo reciben muestras de agradecimiento por el servicio de salud brindado, sino también espontáneos y extensos aplausos, como premio a los minutos extra que regalan a las familias, al interpretar una hermosa canción, al son y ritmo de una guitarra y un pandero.

Así lo destaca, Alba Mancilla, esposa de don Luis, paciente postrado por una grave enfermedad, no oculta su satisfacción por la calidad humana y profesional demostrada por los funcionarios, en beneficio de su marido.

“En realidad estoy sumamente agradecida del Cesfam Raúl Silva Henríquez, porque desde marzo que el personal viene 2 veces a la semana a realizarle curaciones y, desde entonces, no han parado. Distintos profesionales vienen a verlo continuamente. Gracias a eso, mi marido está mucho mejor a cómo estaba, porque antes tenía una escara muy profunda, pero hoy está mucho



Elizabeth González con su guitarra y su voz entrega un momento de alegría a los pacientes postrados de Las Compañías

CEDIDA

ELIZABETH GONZÁLEZ

# Enfermera entrega cuidados de salud y el alma con su música

La profesional de la salud luego de brindar apoyo médico a los pacientes postrados a los que visita en Las Compañías, luego los deleita con guitarra en mano y su voz entregando un momento de diversión y alegría a los enfermos y sus familias, sobre todo en este complejo escenario en medio de esta pandemia

más recuperado. Todo el servicio es excelente, por eso es que estoy feliz por pertenecer a este Cesfam”, enfatizó.

La enfermera Elizabeth González, manifiesta sentirse honrada y orgullosa por las muestras de gratitud entregadas por los pacientes y sus familiares, ya que

aquello, resalta, la hace crecer como profesional, sobre todo, como persona. “Sabemos que estamos viviendo una situación difícil a nivel país y mundial

producto del coronavirus, lo que ha traído consigo una segunda pandemia, que es la depresión, el estrés, la ansiedad y el miedo. Entonces ¿por qué no entregarles a estas personas, que más lo necesitan, que no pueden salir de sus casas, que sufren dolor físico y emocional, un granito de alegría? La música es una herramienta terapéutica que funciona de manera maravillosa. Entonces, ¿por qué no hacerlo si sólo depende de nosotros?”, se pregunta la destacada profesional.

**DONDE EL GUATÓN**

**TE LLEVA LA PARRILLADA A TU CASA**

De 12.00 a 18.00 Hrs.

Búscanos en Pedido YA o llámanos:

**512 211519**

**CAMPAÑA SOLIDARIA DOS FORMAS DE AYUDAR**

**NADIE SE SALVA SOLO**

1. REALIZANDO UNA TRANSFERENCIA O DEPOSITANDO SU APORTE EN DINERO  
BANCO ITAÚ  
CUENTA CORRIENTE N°208429847  
ARZOBISPADO LA SERENA  
RUT 81.779.300-2  
ayudasolidarialaserena@gmail.com
2. ENTREGANDO DONACIONES (ALIMENTOS NO PERECIBLES) EN SU PARROQUIA PARA PREPARAR CANASTAS FAMILIARES.

Patronal Social **Cartas** Arzobispado La Serena

**¡GRACIAS!**





*Vuelve a la naturaleza*

📍 Errázuriz N° 918 - Guayacán - Coquimbo.  
Ubicado en el Cementerio Inglés.

☎ 569 59135660 - 569 44067974

☎ 51 2663356

🌐 www.crematorioguayacan.cl

**CONTRATA EN FORMA ANTICIPADA**

**Vida Social**

**MISAS**

• Templo Catedral invita a la comunidad a seguir la transmisión de la Santa Misa, hoy a las 12:00 horas, por Radio San Bartolomé y en el Facebook RSB Chile y Revista Koinonia.

• Iglesia El Tránsito invita a la comunidad a seguir la transmisión de la Santa Misa hoy, de Forma Extraordinaria a las 10:00 horas, y de Forma Ordinaria a las 12:00 horas, por Facebook, YouTube y @carlosbolelli

**INVITACIÓN**

Museo del Limarí y Agrupación Indígena Antakari invitan al conversatorio "Educación intercultural hacia el bien vivir", que transmitirá mañana, a las 16:00 horas, por el canal de YouTube Museo del Limarí.

**El Tiempo**

TEMPERATURAS MÍNIMA Y MÁXIMA

ELQUI			LIMARÍ			CHOAPA		
La Serena	Coquimbo	Vicuña	Ovalle	Monte Patria	Río Hurtado	Illapel	Los Vilos	Canela
HOY LUNES MARTES	HOY LUNES MARTES	HOY LUNES MARTES	HOY LUNES MARTES	HOY LUNES MARTES	HOY LUNES MARTES	HOY LUNES MARTES	HOY LUNES MARTES	HOY LUNES MARTES
16-22 16-23 17-23	16-22 16-23 17-23	21-28 22-30 21-27	13-27 14-29 14-29	7-27 7-24 6-22	20-27 20-27 19-25	14-25 17-26 14-24	15-19 15-19 15-19	5-20 9-19 10-14
Radiación 11+	Radiación 11+	Radiación 11+	Radiación 11+	Radiación 11+	Radiación 11+	Radiación 11+	Radiación 11+	Radiación 11+

**TV Abierta**

**02 Chilevisión**

07.00 Informerciales 08.00 Pabellón de la Construcción TV. 08.30 Cine. 10.45 Casa Estudio. 11.00 Especial de prensa. 13.00 CHV Noticias tarde 15.00 Sabingo. 18.15 La Divina Comida.

20.00 CHV Noticias  
21.30 El tiempo  
22.30 Jesús  
23.30 La noche es nuestra  
01:00 Fin de transmisión

**04 TVN**

07.15 Santa Misa. 08.00 Desde la casa. 09.00 El chavo. 10.00 24 horas a la hora. 11.00 Semana 24. 12.30 Clase turista. 13.30 24 horas tarde. 14.30 Comparte la cultura. 18.30 Frutos del país. 19.30 Lo mejor The Good Doctor.

20.30 24 horas Central  
21.55 TV Tiempo  
22.00 Estado Nacional  
22.30 Mea culpa  
01.30 TV Tiempo  
02.15 Cierre de transmisión

**05 Telecanal**

07.00 Entretenidos 07.30 Iglesia Universal 08.00 Antena 3D 13.45 Cámara loca 14.15 Eurocopa 2016 17.30 Lorena 19.00 Caminando Chile. Microprograma 19.33 Lorena 19.30 A cada quien con su santo  
20.30 Amor sincero  
21.30 Juegos prohibidos  
22.30 Cine Prime  
00.30 Lo que la gente cuenta  
01.20 División de Robos y homicidios

**07 La Red**

06.00 Chapulín Colorado 07.30 Hola Chile. 12.00 Intrusos. 14.30 Vivir Bien. 15.30 Sin tu mirada. 17.00 Mujer casos de la vida real. 18.15 Como dice el dicho. 19.15 La Rosa de Guadalupe. 21.00 Me robó la vida

22.00 Mentiras verdaderas  
00.00 Así somos  
01.30 Expediente S  
02.30 Hablando de la vida

**11 Mega**

07.30 Misa en tu casa. 08.00 A orillas del río. 09.00 Casa de sorpresas. 09.30 Especial de prensa. 13.00 Meganoticias actualiza. 15.00 Almacén. 16.00 Verdades ocultas-lo mejor. 18.00 Papa a la Deriva.

21.00 Meganoticias prime  
22.20 Pituca sin Lucas  
00:30 Crash

**13 TVUC**

07.00 Santa Misa. 07.30 Ruta 5. 08.15 Plato único. 09.0 T13 a la hora. 11.00 Mesa central Teletrece a la hora. 13.00 Teletrece tarde. 15:00 Generación Dorada. 17.30 Mío mejor de bailando por un sueño. 19.00 Lo mejor -Master Chef celebrity Chile.

20.30 Teletrece  
22.30 El tiempo  
22.35 Master Chef Celebrity  
01.30 Fin de transmisión



#ESTEVIUSLOPARAMOSUNIDOS

# PUBLICA TUS AVISOS ECONÓMICOS DESDE LA WEB

## PAGA EN LÍNEA

con comodidad, agilidad y sin salir de tu casa.



**Ingresa a:**  
[diarioeldia.cl](http://diarioeldia.cl)



**Regístrate e inicia sesión.**



**Redacta tu aviso.**



**Paga con tu tarjeta y ya estará publicado.**

**FONO ECONÓMICOS:**  
**51-2200426**



VISA MasterCard Interac Red.compa

transbank.



Los avisos económicos también están disponibles en nuestro papel digital.



**UTILIDAD PÚBLICA**

**Teléfonos de consulta**

**HOSPITAL SAN JUAN DE DIOS, LA SERENA**

**+569 66522944**

---

Fono regional COVID-19

**800 12 3960**

**HOSPITAL SAN PABLO, COQUIMBO**

**+569 89203167**

Sólo mensajes, no llamadas

---

Recetas médicas y consultas de horas

**512-336281 - 512-336702**

**SANTORAL**

Raúl, Rodolfo,

**URGENCIAS**

Ambulancia	131
Bomberos	132
Carabineros	133
Conaf	130
Fonodrogas	135
Investigaciones	134
Rescate Marítimo	137
Serv. Aéreo Rescate	138
Violencia intrafam.	149

**FARMACIAS**

**LA SERENA**  
Farmacia San Juan Balmaceda  
438

**COQUIMBO**  
Farmacia Dr. Simi Aldunate 1185.  
Fono 2310885

**OVALLE**  
Ahumada, Vicuña Mackenna  
72-90. Fono 2630725

**Falucho y Perú**



**Puzzle**

**Mareas**

HOY	MAÑANA
03.27    0.51 B	04.03    0.51 B
10.07    1.57 P	10.45    1.59 P
16.56    0.43 B	17.36    0.41 B
22.35    1.11 P	23.16    1.09 P

**Horóscopo**

**Aries**  
21 de marzo al 20 de abril.

Amor: La soledad no es mala consejera, escúchela un poco antes de buscar una nueva aventura. Salud: No es bueno que sus defensas bajen por causa del estrés. Dinero: Si quiere hacer surgir su negocio deberá mostrar a su entorno sus competencias. Color: Púrpura. Número: 11.

**Tauro**  
21 de abril al 20 de mayo.

Amor: Ponga sus prioridades por sobre las de los demás. Sus sentimientos son más importantes. Salud: Evite alimentarse con comida alta en azúcar. Dinero: Los beneficios no aparecen de un momento a otro, sea paciente y verá a que me refiero. Color: Amarillo. Número: 23.

**Géminis**  
21 de mayo al 21 de junio.

Amor: Entréguese sin poner tanta condición y las cosas andarán bien entre usted y su pareja. Salud: Evite caer en situaciones demasiado estresantes. Dinero: Los problemas no faltarán, pero a pesar de todo luche con todo por mantener trabajo a flote. Color: Morado. Número: 7.

**Cáncer**  
22 de junio al 22 de julio.

Amor: El egoísmo también puede terminar afectando una relación de pareja, cuidado. Salud: Trate de encontrar paz para su vida. Dinero: Analice bien las condiciones que le ofrecen para endeudarte. Puede haber mejores ofertas. Color: Verde. Número: 8.

**Leo**  
23 de julio al 22 de agosto.

Amor: Es momento mostrar todo ese sentimiento que hay en su corazón. Salud: Escape de las tensiones cotidianas. Dinero: Aún no es el instante ideal para iniciar las gestiones para nuevos proyectos, sea paciente y deje que las cosas mejoren. Color: Rojo. Número: 10.

**Virgo**  
23 de agosto al 22 de sept.

Amor: Disfrute de todo lo bueno que la vida le pone en frente de usted, no lo desaproveche. Salud: Sea consciente de sus límites y cuídese. Dinero: Atienda las cosas referentes a su trabajo y finanzas, es momento para no dejar ninguna cosa al azar. Color: Negro. Número: 30.

**Libra**  
23 de sep al 22 de octubre.

Amor: Es un momento importante para los temas del corazón. Salud: Una actitud alegre le aliviará las cosas en su salud. Dinero: Debe tener la fuerza y la valentía para salir adelante a pesar de que las cosas no se den como usted espera. Color: Violeta. Número: 9.

**Escorpión**  
23 de oct. al 22 de noviembre.

Amor: Lo que más importa es usted y lo que hay en su corazón. Salud: Que las preocupaciones no dominen su vida. Dinero: Aproveche sus habilidades y láncese a la aventura, esa será la única forma de saber si todo le resultará o no. Color: Rosado. Número: 36.

**Sagitario**  
23 de nov. al 20 de diciembre.

Amor: No trate de engañar a su corazón, eso no resultará ya que este siente de verdad. Salud: No haga de su vida en un tormento. Dinero: No es el momento de confiarse solo porque las cosas estén funcionando bien, debe ser precavido/a. Color: Marengo. Número: 1.

**Capricornio**  
21 de dic. al 20 de enero.

Amor: Analice muy bien las cosas para saber qué es lo que quiere realmente. Salud: No caiga en excesos. Dinero: Su trabajo no debe ser descuidado en estos tiempos donde lo laboral está siendo tan escaso para otras personas, cuide su fuente laboral. Color: Blanco. Número: 12.

**Acuario**  
21 de enero al 19 de febrero.

Amor: Es momento de enfocar sus intereses hacia su pareja y sus cercanos. Salud: No marque el paso, trate de sentirse mejor. Dinero: La mejor manera de salir a flote es estableciendo las prioridades y mejorando su desempeño en el trabajo. Color: Perla. Número: 15.

**Piscis**  
20 de febrero al 20 de marzo.

Amor: Es muy positivo que muestre a su pareja los cambios que ha tenido y que son positivos. Salud: Mire la vida en forma más optimista. Dinero: No pierda los estribos por problemas en el trabajo. Confíe más en las capacidades que tiene. Color: Terracota. Número: 3.

**Sudoku**

5					1	3		7
	1	2	6		5		9	
		3			7			6
8					3		5	2
		9	2		4	7		
2	4				6			1
9			5			6		
	8		3		9	2	7	
3		7	4					9

Hay que emplear el razonamiento lógico y la observación, sin recurrir a complicados cálculos aritméticos. Se debe rellenar cada una de las 9 cajas con series de 1 al 9, sin repetir números dentro de ellas. Tampoco pueden repetirse estos números en las filas y las columnas.

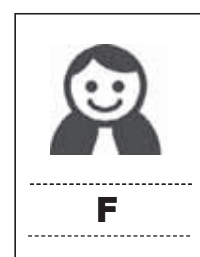

**SOLUCIÓN**

6	8	1	2	9	4	7	5	3
5	2	6	1	3	8	9	7	4
3	4	9	7	8	5	6	2	1
1	5	3	6	4	7	8	9	2
8	7	6	5	2	9	3	1	4
2	9	4	8	6	1	5	3	7
4	3	7	5	2	8	9	6	1
7	1	2	9	3	8	4	6	5
9	6	5	3	8	7	2	1	4
2	7	4	1	6	9	8	5	3





# EL MEJOR LUGAR esta en tu HOGAR

**EDIFICIO FRANCISCO DE AGUIRRE 097**

Antes: ~~2.990 UF~~  
**OFERTA Desde 2.490 UF**

Deptos de 2 Dormitorios + 2 Baños - ENTREGA INMEDIATA

**Edificio Cerro Oriente San Joaquín**

Antes: ~~2.950 UF~~  
**OFERTA Desde 2.590 UF**

Deptos de 1-2-3 Dormit. + 2 Baños - ENTREGA INMEDIATA

**Serena Oriente CONDOMINIO**

**OFERTA Desde 4.190 UF**

Casas de 3 D + B + Sala de Estar - ENTREGA INMEDIATA

**CONDOMINIO Barrio Universitario**

**OFERTA Desde 2.690 UF**

Deptos de 2 Dormitorios + 2 Baños - ENTREGA INMEDIATA

ESTE PROYECTO ESTÁ COMPROMETIDO CON

- Clientes
- Comunidad
- Trabajadores
- Medio Ambiente

PROGRAMA Buenas Prácticas CCHC

**BEST PLACE TO LIVE**

Inmobiliaria certificada por **Best Place to Live**

Infórmate en: [bestplacetolive.cl](http://bestplacetolive.cl)

**100% ONLINE** CANALES DIGITALES Y WEB **DESCUENTOS ESPECIALES**

Paga tú pié en cuotas con Tarjeta de Crédito

**webpay plus**

Facebook Instagram WhatsApp

Información y Ventas: Avda. Gmo. Ulriksen esq. Avda San Joaquín  
Oficina Central: 51 2552040 - Salas de Ventas: 512213894 - 512388329  
Celulares: 991640400 - 973373080 - 942834548 - 953807933  
[www.elqui.cl](http://www.elqui.cl)

**ELQUI**



gtd

# Disfruta la mejor experiencia wifi en familia

**Nuestro nuevo router** te brinda la mejor conexión, en cada rincón de tu casa, pudiendo conectar hasta 32 dispositivos sin perder calidad de conexión.



Internet fibra 200 Mbps y 400 Mbps  
Velocidad subida 200 Mbps  
Incluye WiFi Hi-Speed y  
2 Smart Connect.



TV HD  
124 canales  
Fox Premium



Telefonía libre  
100 números

600 950 5000

gtd.cl



**OTRAS RAZONES  
PARA PREFERIRNOS**



Despacho a Domicilio:  
+56 9 9834 9417  
cafe\_preto\_laserena

**Cafetería  
Gourmet**

Cafetería  
Pastelería  
Sanguchería

San Joaquín, La Serena

**Emporio saludable**

Tienda de alimentos naturales  
**Porque tu salud nos importa**  
Directo a la puerta de tu casa.  
La Serena y Coquimbo

good.food.cl  
good.food.IV



## COMPRA LOCAL, COMPRA PYME

**Repostería Saludable**

**Blondi Sima**  
*in gluten  
in azúcar*

**Sin azúcar  
Sin Gluten**

f Blondissima repostería  
Blondissimarepostería  
+569 99647996

**Vivero Boutique**

*Regala vida*

Terrarios  
Suculentas  
Regalos  
Sustratos

abancay.vb  
Abancay Vivero Boutique

