elDía

EXIJA HOY

Edición Especial 478° Aniversario de La Serena

Edición Fotográfica "Las huellas de una gran ciudad"

VIERNES 26 DE AGOSTO DE 2022 | AÑO LXXIX | N° 28.297 | Región de Coquimbo | 80 páginas | @eldia_cl eldia.cl diarioeldia.cl El Día TV | Valor: $600

IMPUTADO RECONOCE CONFUSIÓN EN ATAQUE

CONFLICTO POR $60 MIL DE DROGA GATILLÓ BALEO A JOVEN

En la formalización se detalló lo ocurrido minutos antes del disparo que mantiene a un menor de 16 años hospitalizado, cuando los agresores buscaban ajustar cuentas con otras dos personas a quienes vendieron "tussi" a través de una aplicación móvil. 4 y 5

EN COQUIMBO

REABRIRÁN LAS PUERTAS DEL PARQUE O'HIGGINS 2

EN LA LOCALIDAD DE MARQUESA

SERNAGEOMIN VOLVERÁ A INSPECCIONAR SOCAVÓN 15

LAUTARO CARMONA

MÁS DE MIL GIMNASTAS SE DARÁN CITA EN LA COPA LA SERENA 21

8 y 9

EN EL PLEBISCITO CONSTITUCIONAL

REITERAN QUE MULTA POR NO VOTAR PUEDE ASCENDER A $176 MIL

DESTACAN OCHO INICIATIVAS

LOS PROYECTOS CON LOS QUE SE ESPERA AGILIZAR EJECUCIÓN PRESUPUESTARIA 14

EN PLENO SECTOR CÉNTRICO DE COQUIMBO

Este domingo se reabren las puertas del Parque O´Higgins para toda la familia

Equipo El Día / **Coquimbo**

@eldia_cl

CEDIDA

La reapertura del parque coquimbano se convirtió en un anhelo de la comunidad que busca un lugar para descansar y el esparcimiento en medio del ajetreo de la ciudad.

Una excelente noticia recibieron las familias coquimbanas con la reapertura del Parque O´Higgins, desde este domingo 28 de agosto y todos los fines de semana desde el mes de septiembre. El pulmón verde del centro de Coquimbo se mantuvo en completo abandono luego que, por más de dos años, cerrara sus puertas debido a la pandemia y las restricciones sanitarias, por lo que su reapertura se convirtió en un anhelo de la comunidad que busca un lugar para descansar y el esparcimiento en medio del ajetreo de la ciudad.

Así lo señala el alcalde Ali Manouchehri quien destaca la importancia del parque en la historia de la comuna, marcando a generaciones de coquimbanos y coquimbanas que recuerdan sus visitas al recinto.

"Nos comprometimos a recuperar los espacios públicos para que la comunidad pueda disfrutar de ellos y el Parque O´Higgins es uno de los espacios tradicionales que estuvo abandonado y que la comunidad nos pedía reabrir. Queremos que la familia coquimbana pueda disfrutar de este pulmón verde y sumar un nuevo panorama en su visita al centro de Coquimbo. Los invitamos a visitar el parque, compartir en familia o practicar deportes, porque el Parque O´Higgins es de todos y todas y queremos que lo recorran, lo cuiden y lo hagan propio para que vuelva a formar parte de la vida de cada uno de los coquimbanos y coquimbanas".

Cabe destacar que para esta reapertura, el municipio de Coquimbo ha realizado algunas mejoras en salidas de emergencias, recuperación de áreas verdes, zonas de descanso y áreas de juego, reparación de luminarias, entre otras, con una inversión municipal superior a los $37 millones.

De esta manera el Parque O´Higgins tendrá una reapertura oficial este domingo 28 de agosto de 10:30 a 17:00 horas y luego, desde el mes de septiembre, tendrá sus puertas abiertas todos los sábado y domingo de 10:30 a 17:00 horas, recuperando uno de los recintos icónicos de Coquimbo

PROYECTO FUTURO

Desde la instalación de la administración de Ali Manouchehri se priorizó la recuperación del Parque O´Higgins que estaba en total abandono. Así, uno de los grandes compromisos del jefe comunal es el proyecto de remodelación y mejoramiento de este recinto, dividiéndolo territorialmente en áreas de servicios públicos, deportes y recreación, desarrollo personal, cultura y entretención.

Después de dos años, el pulmón verde del centro de Coquimbo abrirá todos los fines de semana, con shows, juegos gratuitos y sorpresas. A esto se suma la futura remodelación del recinto, que será financiada con recursos municipales.

28

de agosto, de 10:30 a 17:00 horas, abrirá el parque y luego, desde el mes de septiembre, tendrá sus puertas abiertas todos los sábado y domingo de 10:30 a 17:00 horas.

La iniciativa que convertirá al espacio en el Parque de los niños y niñas de Coquimbo, considera una inversión total de $1.500 millones para el programa arquitectónico en los 23.644 m2 de superficie, que incluyen distintas fuentes de financiamiento, junto a recursos municipales. Entre las principales intervenciones se consideran instalación de agua potable, alcantarillado y habilitación de electricidad para todos los servicios proyectados; nuevos servicios gastronómicos e instalación de cámaras y estación de vigilancia. También contempla la instalación de palmetas podotáctiles y recuperación de soleras, nuevos escaños, basureros, mesas de ajedrez, máquinas de ejercicios, juegos con accesibilidad universal e inclusivos, así como entretenciones de agua, entre otros.

"El Parque O´Higgins no sólo es la principal área verde del centro, sino que también está ubicado en un punto estratégico rodeado del centro comercial, terminal de buses, la feria, el nuevo edificio consistorial y el terminal pesquero, pero requiere de una urgente transformación para entregar más seguridad y un lugar digno para el disfrute de las familias coquimbanas. Tras ordenar los recursos municipales, vamos a invertir en este proyecto que le va a cambiar el rostro al parque, convirtiéndolo en un panorama que fortalece el turismo, la cultura y el emprendimiento local", agrega el jefe comunal.

> **Nos comprometimos a recuperar los espacios públicos para que la comunidad pueda disfrutar de ellos y el Parque O´Higgins es uno de los espacios tradicionales que estuvo abandonado y que la comunidad nos pedía reabrir"**
>
> **ALI MANOUCHEHRI**
> ALCALDE DE COQUIBO

Para el Municipio de Coquimbo, la recuperación de este espacio es un hito dentro del desarrollo y la nueva cara que se quiere mostrar en la comuna, dando a conocer que, con recursos propios, gestión y creatividad se puede entregar un recinto adecuado, seguro y moderno, como lo necesita y requiere la comunidad porteña.

OPINIÓN

Combatir la informalidad laboral: una apuesta por los derechos de los trabajadores

Rodrigo Valdivia,
abogado y socio grupodefensa.cl

La informalidad laboral es un fenómeno que, lamentablemente, lleva bastante tiempo y que quedó más expuesto ante todos cuando comenzó la pandemia. Muchos de los beneficios que otorgó el Estado en ese momento, requerían que los trabajadores estuvieran con contrato, ya que era la única manera de poder demostrar que efectivamente mantenían o no ingresos, pero se descubrió que un gran número de personas que trabajaban lo hacían de manera informal.

Esta informalidad repercute en varias áreas, porque no permite determinar el ingreso real que tiene una familia. Lo anterior ya que al no tener un contrato no existe pago de cotizaciones, por lo tanto, no hay ningún registro formal.

Dentro del área laboral, en específico, la informalidad representa ciertos problemas. Uno es que la persona queda fuera de la cobertura de Seguridad Social. ¿Qué significa esto? Que al no haber pago de cotizaciones, la persona no va a tener ahorro para su pensión, no tiene descuento de salud y tampoco tiene acceso a la Ley de Accidentes y Enfermedades Profesionales.

Esta ley implica que las atenciones médicas derivadas de un accidente o enfermedad profesional son gratuitas, pero para ello se debe tener un contrato de trabajo. Si no se tiene, no va a existir esa cobertura y el trabajador o trabajadora va a tener que cubrir todos los gastos médicos que le ocasione el accidente que tuvo en su lugar de trabajo o en trayecto hacia él.

La informalidad también perjudica a los trabajadores con el tema crediticio. Al pedir dinero a un banco u otra entidad, se evalúan los ingresos de las personas y la principal manera de hacerlo es revisando los últimos periodos de cotizaciones. Por ende, al no tener el documento, no podrá acceder al crédito o, en caso de que se lo otorguen, será por un monto menor al que pudo haber accedido conociéndose sus reales ingresos.

El otro problema es que pierden la posibilidad, inicialmente, de exigir sus vacaciones. Una persona que está informal no puede solicitar vacaciones como cualquier trabajador. Puede hacerlo sí, con una demanda en tribunales o una denuncia en la Inspección del Trabajo, pero previo a eso va a tener que acreditar que existe una relación laboral entre él y su empleador.

Para certificar la relación laboral cuando no hay contrato, se va a requerir de otro juicio que declare que hay una informalidad. Esto se hace mediante un abogado y es un caso bastante común debido a que básicamente lo que se acredita es que, en esta forma de trabajo informal, sí se dan los requisitos propios de una relación laboral.

EDITORIAL

Aniversario con desafíos

Estamos seguros que aunando voluntades La Serena podrá volver a ser esa ciudad tranquila de hace algunos años, valorada por su hermosa riqueza patrimonial y arquitectónica.

Hoy la ciudad de La Serena conmemora su aniversario número 478, una celebración distinta a la de los últimos dos años, ya que se retomaron las actividades masivas típicas del mes de agosto.

Y es que pese a que la pandemia sigue conviviendo con nosotros, el avance de la vacunación ha permitido retomar las tradiciones respetando todos los protocolos sanitarios, tales como el tedeum y la verbena.

En esta especial fecha para la capital regional, resulta importante enfatizar en la necesidad de avanzar en el resguardo de la riqueza patrimonial de la segunda ciudad más antigua de Chile, la que se ha visto dañada en los últimos años.

En este punto, destacamos el Plan de Recuperación de Espacios Públicos impulsado por el Gobierno, que en sus primeros días ha permitido liberar la zona céntrica del comercio ambulante. Asimismo, se está delineando un proyecto para rescatar el Museo al Aire Libre, ubicado en la Avenida Francisco de Aguirre, que fue vandalizado durante el estallido social.

Pensando en el desarrollo de la capital regional como un polo turístico, es esencial restaurar y cuidar la arquitectura del casco histórico de La Serena, que ha llevado a la urbe a ser considerada como una de las ciudades más hermosas del país y que por lo mismo, es un destino privilegiado por los turistas nacionales y extranjeros.

Estamos seguros que aunando voluntades La Serena podrá volver a ser esa ciudad tranquila de hace algunos años, valorada por su hermosa riqueza patrimonial y arquitectónica.

OPINIÓN

Comunicación de riesgo

Sergio Escobar Jofré
Académico Escuela de Gobierno y Comunicaciones
UCEN

En relación con las declaraciones del exministro de Salud Enrique Paris, sobre que "la comunicación de riesgo ha sido débil" a raíz de la pandemia, es relevante precisar algunas cosas.

Es evidente que hoy existe menos conciencia de las personas sobre el riesgo de ser contagiados/as por COVID, esto debido a un contexto nacional, que ya no tiene a la pandemia como preocupación principal, ni de los medios de comunicación. En la actualidad los temas son la inflación, sus consecuencias económicas para un importante grupo de personas y el plebiscito. En síntesis, cuando la percepción de riesgo es baja, nos encontramos con una población indiferente, que no pondrá atención a los mensajes.

Del punto de vista de una estrategia de comunicación de riesgo, lo relevante es establecer que población hoy tiene una mayor amenaza a un posible contagio y desde ahí, concientizar un mensaje que haga que ese grupo de personas tomen mayores resguardos o cumpla con todas sus dosis de vacunación. La vulnerabilidad o las amenazas por separado no representan motivo de preocupación de que hay un riesgo inminente, es por eso por lo que cualquier esfuerzo de comunicación, debe ser diferenciado y segmentado.

De ahora en adelante uno de los desafíos de la comunicación de riesgo que ejecuta el Ministerio de Salud, es la definición del público objetivo vulnerable, el cual necesariamente requiere de un mensaje focalizado, considerando su heterogeneidad y su falta de interés debido a la percepción que el COVID, en muchos casos, ya no es letal.

elDía

Miembro Asociación Nacional de la Prensa A.G.

FUNDADO EL 1 DE ABRIL DE 1944
PROPIETARIO:
ANTONIO PUGA S.A.
GERENTE GENERAL Y REPRESENTANTE LEGAL:
FRANCISCO PUGA MEDINA
EDITORA GENERAL:
LUCÍA DÍAZ GALVEZ
EDITOR FOTOGRÁFICO:
LAUTARO CARMONA GUERRERO

LA SERENA
Brasil 431. Casilla 556.
MESA CENTRAL Fono (51) 2 200400
GERENCIA Fono (51) 2 200410
CIRCULACION Brasil 431.
Fono: (51) 2 200400. La Serena
PUBLICIDAD Fono (51) 2 200410
SUSCRIPCIONES Fono(51) 2 200400

COQUIMBO
Centro Impresor El Día Barrio Industrial,
Calle Nueva Dos 1240.
Fono (51) 2 200400

OVALLE
Miguel Aguirre 109.
Fono: (53)2 448271 - (53)2 448272-
Horario de atención lunes a viernes
de 09:30 a 12:45 horas 15:30 a 18:00 horas.
Sábados de 10:00 a 12:00 horas.

REVELAN MOTIVO DE "CONFUSIÓN" DE ATACANTES

Conflicto por 60 mil pesos de tussi gatilló baleo a adolescente en Avenida Pacífico

Diego Guerrero / **La Serena**

@eldia_cl

Registro de Carabineros atendiendo la emergencia en el sitio del suceso. LAUTARO CARMONA

La Fiscalía formalizó ayer a uno de los sujetos implicados en el grave hecho que mantiene hospitalizado a un joven de 16 años de edad. En la audiencia se profundizó en lo ocurrido minutos antes del disparo, cuando los imputados buscaban ajustar cuentas con otras dos personas a quienes vendieron drogas a través de una aplicación móvil. Defensa debatió la participación del detenido en el delito frustrado de homicidio calificado descrito por el Ministerio Público, sin embargo, juez accedió a peticiones del persecutor y lo envió a prisión preventiva, la que cumplirá en Arica por seguridad.

Una jornada crucial para el esclarecimiento del baleo a un adolescente en Avenida Pacífico -registrado a fines de julio- se vivió ayer en el Juzgado de Garantía de La Serena, con la formalización de uno de los imputados en el caso de homicidio calificado en grado de desarrollo frustrado.

Se trata del hombre de 32 años que fue detenido este martes en Arica, mientras intentaba cruzar a Perú por un paso no habilitado, tras semanas prófugo por el hecho que aún mantiene en delicado estado a un joven de 16 años de edad.

Cabe señalar que hasta el momento se ha logrado identificar a tres personas como partícipes de los hechos. Los otros dos son una mujer, pareja del imputado, y el otro es el autor material del disparo en la vía pública. La primera también está detenida y podría ser formalizada el día de hoy, mientras que el segundo fue reportado como fallecido por las autoridades peruanas, tras verse involucrado en un conflicto entre bandas rivales tras su escape a Lima.

El hecho ha causado conmoción, asombro y temor en la opinión pública, además de algunas dudas por asuntos a determinar, como el móvil del delito, aspecto que comienza ya a esclarecerse, pese a que persisten testimonios que se contraponen, cuya comprobación será necesaria para establecer la participación de cada imputado en la causa de cara a un juicio, más aún considerando que frente a una familia que espera por justicia, el principal responsable ha muerto.

UN CONFLICTO POR VENTA DE TUSSI TERMINA EN TRAGEDIA

Para comprender lo sucedido, hay que volver a los hechos. Todo ocurrió la noche del miércoles 27 de julio, cuando un padre y su hijo de 16 años salieron a la vía pública tras ser contactados por personas interesadas en un joystick que el adolescente tenía a la venta en internet. Salieron del departamento donde hasta hace pocas semanas vivían, en Avenida Pacífico, cerca de la intersección con Cuatro Esquinas, y caminaron hasta la vereda de enfrente, donde se emplaza un apart hotel.

A los pocos minutos, llegó de manera sorpresiva un grupo de personas en un automóvil, uno de ellos con un arma en su mano. Al verlos, el padre advierte a su hijo y corre, siendo seguido por el sujeto armado, que no logró darle alcance. Al perderlo, el individuo se devolvió al punto donde se encontraba el adolescente, que se quedó paralizado por el miedo, y le propinó un disparo sin mediar palabras.

Los hechos se difundieron ampliamente en redes sociales, a través de un video captado desde la cámara de seguridad del establecimiento residencial, donde se ve al adulto gritar por ayuda mientras los sujetos escapan rápidamente del lugar.

Las primeras teorías surgieron desde el mismo padre, quien en entrevistas con canales de televisión reveló que semanas antes del ataque había sido amenazado por residentes del mismo condominio, tras descubrir una red de tráfico de drogas y prostitución en los edificios, hecho que había denunciado ante la Policía de Investigaciones.

Pero pese a que la alerta del hombre fue reconocida por la PDI, el subprefecto José Cáceres, jefe de la Brigada de Homicidios, afirmó en entrevista con El Día que esa arista estaba descartada como desencadenante del disparo. En esa oportunidad, el detective indicó que otra teoría comenzaba a tomar fuerza, aunque prefirió no revelar los detalles, por la reserva en la causa.

Sin embargo, fuentes de nuestro medio adelantaron que el caso se manejaba como una "confusión" de parte de los atacantes, que pensaban saldar cuentas con otras personas que estaban en el mismo condominio. Ese antecedente fue confirmado ayer por el fiscal de La Serena, Carlos Vidal, quien relató la dinámica de los hechos ante el tribunal, para formalizar la causa.

> **"Se ha juntado un grupo importante de antecedentes de carácter científico (...) continuaremos con las diligencias esperando tener los mismos resultados respecto a otros sujetos"**
>
> **CARLOS VIDAL**
> FISCAL DE LA SERENA

Profundizando en dicha confusión, el persecutor explicó que todo comenzó con una transacción de "tussi" (una droga sintética) a través de una aplicación de citas y encuentros casuales.

Según detalló Vidal, el imputado, un

hombre de nacionalidad venezolana y dedicado al transporte de pasajeros a través de aplicaciones móviles, fue contactado por dos sujetos (chilenos) a través de la app Grindr, donde se dedicaba a vender drogas. Pactaron un encuentro y acordaron la venta de la sustancia por 60 mil pesos, trato que terminó en un conflicto menor, pero que pronto escaló a un homicidio frustrado.

Es entonces cuando las versiones se entrecruzan, incluso entre los imputados. Según el venezolano, los compradores le pasaron billetes falsos, por lo que volvió al condominio de Avenida Pacífico a encararlos. Según su novia, otra de las imputadas, fueron intimidados y los chilenos los amenazaron con pistolas para robarles el tussi y un teléfono celular.

Ese último relato, eso sí, concuerda con parte de lo declarado por el conserje del edificio, quien declaró en calidad de testigo que la mujer permaneció en la entrada del condominio, diciéndole que la habían asaltado.

El hombre, por otro lado, también mencionó pistolas, pero dijo que al entrar al condominio para encarar a los compradores, estos lo amenazaron con el arma y él huyó.

Los chilenos, por otro lado, contaron que luego de la compra de la droga, el venezolano intentó asaltarlos, al ver que manejaban mucho dinero en efectivo, por lo que prefirieron irse a otro lado.

¿Y cómo desencadena todo en el disparo al adolescente? Los venezolanos contactaron a otros conductores de aplicaciones y volvieron al lugar, buscando saldar cuentas. Fue cuando la mujer se quedó en la entrada y los dos hombres buscaron a los compradores, momento exacto en que salen el padre y su hijo a esperar a quien les iban a comprar el joystick. Según el imputado, los chilenos que compraron la droga eran dos jóvenes de no más de 25 años, uno más pequeño en estatura que el otro y con ropas parecidas a quienes terminaron siendo las víctimas.

Un momento clave, registrado por la cámara de seguridad, es cuando los extranjeros se acercan, uno persigue al padre, mientras el imputado se queda en el punto donde estaban parados. Cuando el otro sujeto vuelve, el detenido hace un gesto con la mano hacia el adolescente y el segundo le dispara en la cabeza.

Según el venezolano, había notado que fue una confusión y le había indicado a su compañero que no le disparara al joven, pero en audiencia, el fiscal Vidal recalcó que "a ojo de todo espectador, claramente le señaló que disparara".

Desde la transacción de la droga hasta el regreso de los imputados a los departamentos, pasaron entre 20 y 25 minutos.

Luego del disparo, los sujetos huyeron en tres vehículos y se perdió su rastro hasta que el trabajo de la PDI logró dar con los vehículos y realizar un seguimiento en el norte del país, desde donde intentaron escapar a Perú. Uno lo logró, quien disparó el arma, pero cuando Interpol logró ubicarlo, ya había sido asesinado. La pareja, en tanto, pretendía pasar al país vecino cuando fueron capturados por la PDI.

Cronología

• 27-07-2022
Un adolescente de 16 años es baleado en la vía pública. Ingresó al Hospital de Coquimbo en estado grave y ha tenido evoluciones en su salud desde entonces.

• 29-07-2022
El padre del menor de edad afirmó haber sido víctima de amenazas contra su vida y la de su familia, por descubrir una red de prostitución y tráfico de drogas, vinculando el hecho al ataque a su hijo.

• 30-07-2022
PDI descarta la arista de amenazas y El Día revela hipótesis de confusión de atacantes.

• 23-08-2022
El Día informa que los autores están identificados y escaparon al norte del país.

• 23-08-2022
PDI reporta la muerte de un imputado y la detención de un segundo. Un día después, se detuvo a una tercera.

Dato:

Identidades

La presencia de la prensa en la audiencia fue resistida por la abogada de la Defensoría de la Niñez, sin embargo, el juez permitió la divulgación de información del caso, con el resguardo de no revelar identidades de las personas involucradas, quienes no han sido condenadas y gozan de presunción de inocencia.
No respetar dicha orden, puede significar sanciones para el medio.

> **"El ánimo de acabar con la vida de una persona, en especial de un adolescente, jamás estuvo dentro de la intención de mi representado y eso descarta la participación criminal"**
>
> ROSA ÁLVAREZ
> DEFENSORA PENAL PÚBLICA

LA IMPUTACIÓN DEL FISCAL Y EL DEBATE DE LA DEFENSA

Para el fiscal Carlos Vidal, los hechos constituyen un delito de homicidio calificado (frustrado), debido a que los imputados actuaron de manera concertada, con un ataque premeditado –acercándose en dos oportunidades al lugar– y cometieron el grave delito contra un menor de edad, hecho que pesa en la ley.

Según los argumentos del persecutor, la mujer se encontraba en la entrada para avisarles cuando salieran los hombres y el imputado tenía conocimiento de que el atacante tenía un arma, dando "la orden" del disparo, tras confundirlo con los sujetos que buscaban.

De esta forma, se configuraban los tres aspectos fundamentales del Código Procesal Penal para formalizar y pedir la prisión preventiva; la existencia del delito, la participación del imputado en los hechos (en calidad de autor) y la necesidad de cautela por ser un peligro para la seguridad de la sociedad, en un delito que, por cierto, tiene asignada una pena probable de presidio mayor en su grado medio (de 10 años y 1 día a 15 años de cárcel), por lo que no es posible alcanzar una pena sustitutiva.

Por otro lado, señaló que se suma a estos hechos un delito de porte ilegal de armas de fuego, también en calidad de autor. A esto se adhirió la parte querellante, en representación de la Defensoría de los Derechos de la Niñez.

Los planteamientos fueron debatidos por la defensora penal pública Rosa Álvarez, quien construyó sus argumentos tras una breve conversación privada con su representado, el que compareció de forma telemática desde Arica.

Álvarez se opuso a la solicitud de la Fiscalía, señalando, en primer lugar, que el imputado relató una dinámica diversa a las conclusiones del persecutor. Además, alegó que no existe en los antecedentes del Ministerio Público un video del primer acercamiento de los involucrados al condominio, para demostrar que hubo una conducta sostenida en el tiempo; recalcó junto con ello que tampoco se expusieron las conversaciones entre los conductores de aplicaciones móviles, pese al vaciado de los teléfonos en la investigación; y, por último, afirmó que no existió intención de su representado en acabar con la vida de la víctima, sino que pretendía obtener el dinero por la venta, y el homicidio se configuró por una decisión que tomó en ese instante el otro sujeto, hoy fallecido en Perú.

Otro aspecto relevante en su argumentación, es que el fiscal construyó un relato con base en "un gesto" registrado por la cámara, del cual no hay audio para afirmar que se trata de una orden de matar.

JUEZ RESUELVE

El debate fue seguido de forma atenta por el magistrado Claudio Ayala, quien pasó a resolver. Para el juez, la Fiscalía demostró con antecedentes claros los tres principios antes señalados, recalcando que evidentemente había un propósito de agredir, y pese a la confusión, se afecta de todas formas la vida de una persona, con un disparo en una zona vital del cuerpo.

Por otro lado, concordó con Álvarez en que no se puede configurar el delito de porte ilegal de armas de fuego, pero por el peso de lo expuesto en cuanto al homicidio calificado, decretó la prisión preventiva del imputado.

A petición de la defensora, el sujeto cumplirá con la cautelar en Arica, por razones de seguridad, considerando la reciente agresión y torturas a dos internos extranjeros en la cárcel de La Serena, caso conocido durante la semana pasada y enmarcado en el reciente homicidio en Puerta del Mar de La Serena.

El plazo para la investigación de los hechos se fijó en 70 días, un período más breve que el solicitado por Fiscalía, ya que a juicio de Ayala, se cuenta con una investigación bastante avanzada. Esta tiene 381 fojas con antecedentes y evidencias del hecho recabadas por la Fiscalía.

Según lo recabado por El Día, la mujer involucrada será sometida a un proceso similar, con un control de detención en Arica y posterior formalización telemática desde el Juzgado de Garantía de La Serena, lo que podría ocurrir el día de hoy.

SIGUEN LAS INDAGATORIAS

Tras la audiencia, el fiscal Carlos Vidal valoró que los antecedentes fueran acogidos por el juez e indicó que "producto de estas diligencias es que se ha logrado establecer a los partícipes (del delito), sujetos que agredieron con un arma de fuego a un menor de edad y quien ha quedado gravemente herido a raíz de estos hechos".

Por otro lado, señaló que "las diligencias de investigación continúan, se ha juntado un grupo importante de antecedentes de carácter científico por la orden dada a la Brigada de Homicidios de La Serena (...) continuaremos con las diligencias esperando tener los mismos resultados respecto a otros sujetos".

Cabe señalar que por orden del tribunal, no se puede dar a conocer los nombres de los imputados (ver dato).

EN "DE CARA AL PLEBISCITO" EN EL DÍA TV

Experto debatió sobre el valor del medio ambiente en la propuesta constitucional

Rodrigo Solís Acuña / **Coquimbo**

@eldia_cl

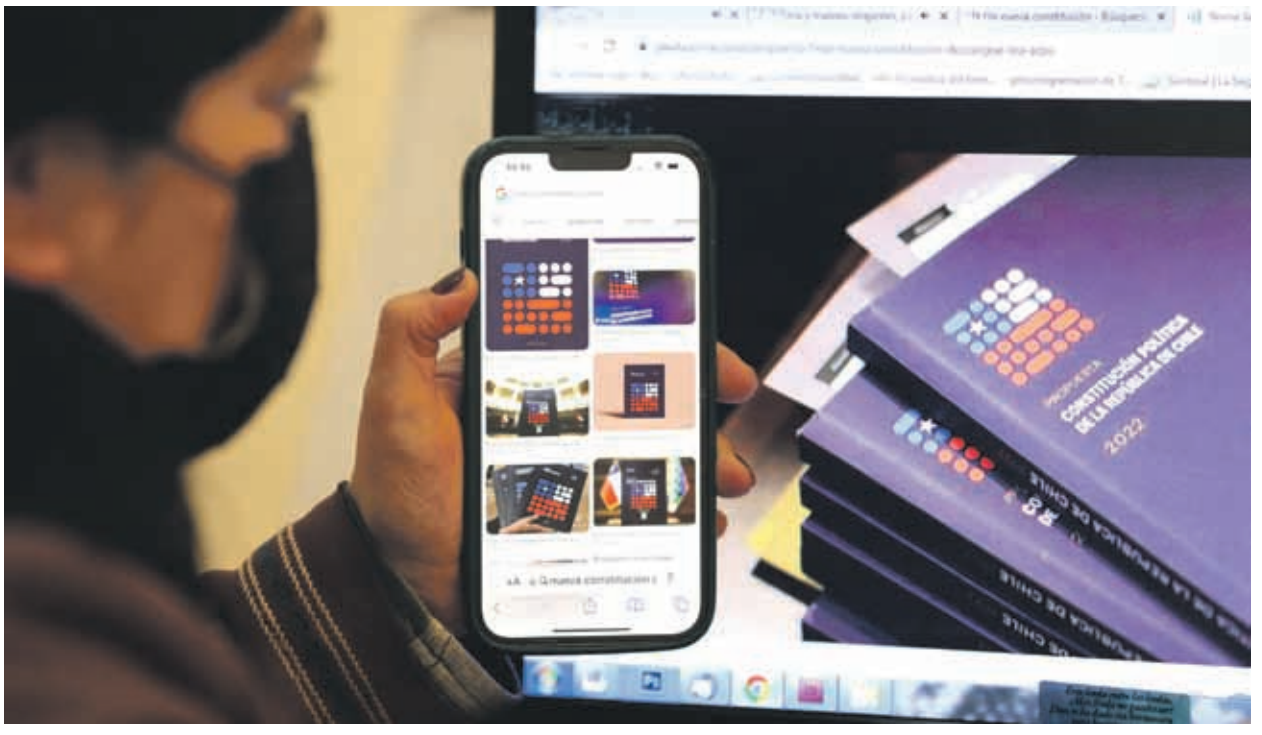

Estos debates invitan a la comunidad a conocer más en detalle diferentes perspectivas de la propuesta de nueva Constitución.

LAUTARO CARMONA

El destacado jurista Jaime Ubilla, profesor de Filosofía del Derecho de la Universidad Católica del Norte y director del Centro de Derecho, Sociedad y Medio Ambiente de esta casa de estudios analizó los efectos que una nueva carta magna podría tener esta materia crucial para el futuro de los recursos naturales.

A solo días de que se realice el plebiscito constitucional del 4 de septiembre, continúan los debates e instancias en la previa a una elección clave para el futuro del país.

En ese contexto, y en una edición más del programa "De cara al Plebiscito", conducido por los periodistas Diego Guerrero y Rodrigo Solís a través de las pantallas de El Día TV, se conversó sobre un aspecto que cruza casi de manera transversal a toda la propuesta constitucional: hablamos del marco regulatorio ambiental, que puede tener efectos no sólo en cuanto a la protección de los recursos naturales y los derechos que se han establecido en torno a él, sino que también en las consecuencias en materia de inversión y la directa relación del Estado con estas materias.

Por esto, dijo presente en este espacio el abogado y doctor Jaime Ubilla Fuenzalida, de destacada trayectoria internacional y que en la Región de Coquimbo se destaca por ser profesor de Filosofía del Derecho de la Universidad Católica del Norte, director del Centro de Derecho, Sociedad y Medio Ambiente de la UCN y director de Centro de Derecho de Conservación de Chile.

LA SITUACIÓN ACTUAL

Respecto de lo que la carta magna que nos rige señala sobre medio ambiente y sus alcances, el abogado aseguró que "el orden normativo actual se estructura con base en un derecho a vivir en un medio ambiente libre de contaminación. Y es sobre la base de aquel derecho que el Estado tiene el deber de propender la conservación del patrimonio ambiental. Asimismo, uno podría decir que este cuadro bastante simple y normativo de la Constitución actual se completa con un elemento que es la conservación del patrimonio ambiental que está dentro de la función social de la propiedad; es decir, el derecho de propiedad está sujeto a limitaciones y obligaciones que derivan de la función social y que supone la protección del medio ambiente y permite además regular aspectos como el derecho a la propiedad".

> **El orden normativo actual se estructura en base a un derecho a vivir en un medio ambiente libre de contaminación".**
>
> **JAIME UBILLA FUENZALIDA**
> ABOGADO

EL CAMBIO

En ese sentido, ¿cuál es el principal cambio que se presenta a partir de la propuesta de nueva Constitución que fue entregada por la Convención Constitucional, considerando que considera a Chile como un estado ecológico?

Ubilla aseveró que "a mi juicio, lo que se ha considerado como ecoconstitucionalismo en los diferentes textos que han circulado referente a eso, y teniendo en cuenta además las diferentes propuestas que se discutieron durante el proceso constituyente, fue llevando la comprensión del pensamiento ecológico y de los ecosistemas hacia una visión distinta de la que uno podría encontrar en el enfoque ecosistémico de la Convención de Diversidad Biológica. Este enfoque reconoce la complejidad no sólo de los distintos componentes ambientales, sino de la relación entre ecosistema y sociedad. Por lo tanto, también es un esquema conceptual que da pie a estructuras normativas más complejas que conectan la normatividad, lo ecosistémico y lo social de manera más integrada y menos compartimentalizada y que no separan al hombre de la naturaleza".

En esa línea, el jurista acotó que "la Convención Constitucional partió del supuesto que el orden jurídico es eminentemente antropocéntrico y que lo que necesitábamos era colocar los ecosistemas en el centro. Y eso ya lo había hecho la Convención de Diversidad Biológica en 1994 y vigente en Chile desde 1995".

> **La Convención partió del supuesto que el orden jurídico es eminentemente antropocéntrico y que necesitábamos colocar los ecosistemas en el centro".**
>
> **JAIMA UBILLA FUENZALIDA**
> ABOGADO

A su juicio, "lo que la nueva propuesta debió haber hecho era recalcar el enfoque ecosistémico de la Convención de Diversidad Biológica y sus doce principios, que permiten reconocer una diversidad de instrumentos normativos para operar en el territorio y en los ecosistemas, sin ocupar instrumentos de racionalidad material tradicional o intervencionista de la primera mitad del Siglo XX que es la primera generación del derecho ambiental. No hay que olvidar que hoy estamos hablando de una cuarta generación, que señala que se deben facilitar estructuras normativas que generen un acoplamiento entre derecho y esferas sociales", finalizó.

LA ESTRUCTURA DE METAL CORRESPONDÍA AL MINVU

Reubican letrero tras reclamos de vecinos de la Avenida del Mar

Óscar Rosales Cid / **La Serena**

@eldia_orosales

El Ministerio de Vivienda y Urbanismo, que tiene a cargo el ensanchamiento de Avenida Cuatro Esquinas hasta la Avenida del Mar, decidió trasladar un letrero cuya estructura ya se había instalado en la intersección de las dos avenidas, luego de reclamos hechos por residentes del sector.

Esta medida fue dada a conocer luego que El Día consultara al seremi de Vivienda y Urbanismo, José Manuel Peralta, por la molestia de los propietarios. A raíz de la consulta, comunicó que "vamos a cambiar el letrero, pero su objetivo es informar a la comunidad del estado y avance de las obras. Debemos ponerlo si o si para informar correctamente a la población de todas las medidas de gestión de tránsito y avance de obra mediante el código QR que tendremos en el letrero de obra".

La estructura metálica está instalada a un costado de la vereda, en la intersección de la Avenida del Mar con la Avenida Cuatro Esquinas, que en caso de materializarse bloquearía la visión del condominio Agua Marina.

La estructura, que causó la molestia de los residentes, no está habilitada completamente y será trasladada de lugar. Contendrá información de las obras de ensanchamiento de la Avenida Cuatro esquinas.

LAUTARO CARMONA

Aunque no estaba completamente terminado, los residentes del lugar reclamaron que les entorpecía absolutamente la visión y estaba mal emplazado. Cambio se realizará en los próximos días para otro lugar y especificará las obras de ensanchamiento de Avenida Cuatro Esquinas.

EL RECLAMO

Los residentes del sector venían reclamando a las distintas autoridades municipales y de Gobierno, ya que desconocían quién la había levantado en ese lugar. Sin embargo, hasta ayer y antes de la consulta de diario El Día no habían recibido ninguna respuesta oficial.

De hecho, en un documento remitido al Ministerio de Obras Públicas, MOP, al Servicio de Vivienda y Urbanismo, SERVIU y a la municipalidad de La Serena, por parte de la administración de la Comunidad de Copropietarios del Edificio Aguamarina, ubicada en Avenida del Mar Nº 3600, manifiestan la preocupación y malestar de los residentes por la instalación de la estructura de grandes proporciones frente a al condominio.

"Dichas faenas se iniciaron y llevaron a cabo sin informar y presentar la iniciativa a nuestra comunidad que, por razones obvias, es la más afectada y comprometida por este elemento, lo que es bastante prepotente, abusivo y poco considerado de parte del propietario o mandante de este proyecto. Situación que va en sentido totalmente contrario a lo observado en el último tiempo en el país, donde se encuentra muy presente el tomar en consideración y el parecer de las comunidades cuando se lleven a cabo iniciativas que comprometan su bienestar", señala parte de la misiva.

SIN RESPUESTA DE RESPONSABLES

Más adelante explican que han hecho las consultas y averiguaciones en distintas instancias, con objeto de saber quién es propietario de dicha instalación y su mandante, sin poder obtener una respuesta o información al respecto, por lo que hacen patente su preocupación de que se lleven a cabo intervenciones en el espacio público o bienes nacionales de uso público sin la necesaria autorización o consentimiento de las autoridades competentes.

> **Dichas faenas se iniciaron y llevaron a cabo sin informar y presentar la iniciativa a nuestra comunidad, que es la más afectada y comprometida por este elemento".**
>
> RESIDENTES AVENIDA DEL MAR

"Desconocemos si dicho trabajo cuenta con permiso de obra menor autorizado y aprobado por la Dirección de Obras Municipales de la municipalidad de La Serena y, por consiguiente, si cumple con la normativa y ordenanza municipal local de la ciudad", indica el documento.

Desde la administración del condominio argumentan que llevar a cabo ese trabajo "sin ninguna consideración por la comunidad, sin información y/o advertencia a ella, no solo preocupa a los propietarios por el daño estético al cruce de Avenida del Mar con Avenida Cuatro Esquinas, uno de los principales de una ciudad, la que tiene una evidente vocación turística, sino que, además, por el peligro que representa ante futuros temporales de viento o temblores, ya que está muy cerca del sector piscina y jardines, y a pasos del tránsito peatonal que se desarrolla por las veredas de ambas avenidas", dice la misiva en otro de sus acápites, donde también plasman su preocupación frente a un eventual desprendimiento del bastidor de fierro, del soporte del letrero, lo que podría generar un daño físico o material a un tercero.

> **Vamos a cambiar el letrero, pero su objetivo es informar a la comunidad del estado y avance de las obras. Debemos ponerlo si o si para informar correctamente a la población".**
>
> JOSÉ MANUEL PERALTA
>
> SEREMI DE VIVIENDA Y URBANISMO.

Es por esto que valoran el anuncio del traslado de la estructura de parte del Minvu.

DE CARA A LA CRUCIAL JORNADA DEL 4 DE SEPTIEMBRE

Plebiscito de salida: 107 locales estarán disponibles para votar en la región

Rodrigo Solís A./ **Región de Coquimbo**

@eldia_cl

LAUTARO CARMONA

Durante la jornada del 4 de septiembre se espera una alta afluencia de personas por las calles, considerando que esta elección es de carácter obligatorio.

Cuando faltan sólo 9 días para el 4 de septiembre, jornada en la que se desarrollará el plebiscito de salida que buscará aprobar o rechazar la propuesta que preparó la Convención Constitucional, tanto a nivel país como en la Región de Coquimbo se alistan detalles para abordar una jornada que tiene una característica especial.

No sólo tiene relevancia desde el punto de vista político, sino porque es una instancia donde el padrón electoral aumenta significativamente, ya que se trata de un proceso eleccionario de carácter obligatorio.

En ese contexto, las autoridades están ciertas que esto requiere de una logística diferente, tanto desde el punto de vista netamente electoral como así también en otros aspectos que son clave: transporte e información disponible para todos los votantes.

NÚMEROS DECISIVOS

La directora regional de Servel, Ana Cristina Celis, en conversación con diario El Día, señaló que el padrón electoral en la Región de Coquimbo alcanza a las 639 mil personas.

En esa misma línea, agregó que "respecto de locales aumentamos de 90 a 107 en total. Esto significa que contamos con un global de 1.640 mesas y aumentamos de 350 a 400 el padrón electoral por mesa aproximadamente", subrayó.

Celis insistió que las personas tienen la obligación de votar, y al no hacerlo se exponen a altas multas. "Estas son de 0,5 a 3 UTM; es decir, de acuerdo a las cifras del mes de septiembre, podría alcanzar entre los $59.595 y los $178.785", sostuvo.

¿Hay excepciones? Según la directora regional de Servel, la única excusa válida es para las personas que se encuentran a más de 200 kilómetros de distancia de su lugar de votación, "quienes podrán presentar su excusa en el Juzgado de Policía Local más cercano a su domicilio".

En otras medidas, cabe destacar que durante la jornada electoral los adultos mayores, las mujeres embarazadas y personas en condición de discapacidad tendrán la preferencia para poder ejercer su derecho.

Asimismo, Ana Cristina Celis aseguró que "quienes se encuentran en alguna situación de enfermedad o son cuidadores, una vez que les llegue la citación, podrán presentar su situación al Juez de Policía Local donde se encuentra su domicilio electoral. Es el momento de presentar la documentación que pueda acreditar estas circunstancias, como por ejemplo el certificado médico correspondiente. Lo mismo ocurre en el caso de las personas que se encontraban en un viaje en el extranjero".

En el marco de la elección que definirá el futuro de la propuesta constitucional, el Gobierno señaló que se han licitado nuevos 145 servicios de transporte, pensando principalmente en zonas rurales, en una instancia obligatoria donde no sufragar puede alcanzar multas de hasta $176 mil pesos. A su vez, los diversos comercios se preparan para cumplir de acuerdo a lo señalado por ley.

639

mil personas están habilitadas para sufragar en la Región de Coquimbo.

LOGÍSTICA

Desde el Gobierno, tanto a nivel central como regional, se están preparando con una amplia logística para llegar al 4 de septiembre en la mejor forma y que el proceso se desarrolle con la mayor fluidez posible, el que se extiende desde las 08:00 y hasta las 18:00 horas.

Diario El Día conversó con el seremi de Gobierno, Fernando Viveros, quien entregó más antecedentes sobre el plan "Chile: tu voto decide", por lo que hay una web donde se explica el proceso plebiscitario paso a paso. Respecto del tema del transporte público, el vocero acotó que "hay que consignar que contamos con 107 locales de votación habilitados. Por esto es que como región hemos licitado 145 servicios de transporte, principalmente pensando en la ruralidad, que se suma a los 90 servicios que ya están disponibles y que durante el año se han licitado como subvención. Durante los próximos días vamos a informar con claridad desde donde van a salir y cuáles van a ser los horarios, para que las personas puedan acercarse a sus locales de votación, priorizando a quienes se ubiquen en sectores más apartados".

> **"Todos deberán higienizar sus manos y conservar distancia, pero a los votantes no se les puede exigir pase de movilidad ni tampoco habrá control de temperatura".**
>
> **FERNANDO VIVEROS**
> SEREMI DE GOBIERNO

En cuanto al proceso electoral propiamente tal y la pandemia que aún se mantiene, el seremi de Gobierno

Debido a que el plebiscito de salida es obligatorio, quien no lo haga se expone a multas desde 0,5 a 3 UTM. LAUTARO CARMONA

recomendó a las personas que porten una segunda mascarilla en caso de que ésta se humedezca. "Tienen que llevar su lápiz de pasta azul, para que sea utilizado sólo por una persona".

Viveros recordó que "las filas que se encuentran al exterior de los locales de votación también son consideradas como parte del recinto. Por lo tanto, debe mantenerse el distanciamiento físico y nunca deben dejar de usar su cubreboca".

Asimismo, el vocero regional de Gobierno sostuvo que "cada elector deberá ingresar hasta su local de votación solo, salvo aquellos que necesiten del voto asistido. Todos deberán higienizar sus manos con alcohol gel y conservar distancia, pero a los votantes no se les puede exigir pase de movilidad ni tampoco habrá control de temperatura, y también habrá disponibles mascarillas quirúrgicas si es que algunas personas lo requieran".

¿Qué pasa si a las 18:00 horas aún hay personas en la fila que necesiten votar? La autoridad acotó que "las mesas no podrán cerrar si hay personas que estén esperando. Asimismo, tenemos un horario preferente, ya que las mujeres embarazadas, quienes tengan algún tipo de discapacidad o requieran ser asistidos, tendrán derecho preferente durante todo el proceso eleccionario. Y las personas desde los 60 años en adelante también tendrán preferencia durante todo el tiempo de votación, aunque se les recomienda que concurran a sufragar entre las 14:00 y las 18:00 horas".

A juicio de Viveros, lo importante es que los ciudadanos planifiquen su horario de votación. "Recordemos que gracias a la georreferenciación cerca de un 66% de la población quedó cerca de su local de votación, lo que nos insta a buscar medios alternativos en caso de ser necesario.

> **"Aumentamos de 90 a 107 los locales en total. Esto significa que contamos con un global de 1.640 mesas y aumentamos de 350 a 400 el padrón electoral por mesa".**
>
> **ANA CRISTINA CELIS**
> DIRECTORA REGIONAL SERVEL

Si está la opción de usar la bicicleta o caminar, es una alternativa; si vamos a ocupar el vehículo, ojalá que sea utilizado por toda la familia y así ayudarnos a votar a los mayores. Además, tampoco se recomienda estacionar el auto tan cerca de los locales de votación para sí evitar posibles congestiones", subrayó el seremi.

Cabe destacar que las autoridades han buscado generar un acercamiento. Según el seremi Fernando Viveros, "hemos estado trabajando junto a la seremi de Transportes y Telecomunicaciones, Alejandra Maureira, en coordinación con Carabineros, la Delegación Presidencial y también con las organizaciones territoriales para contar con un transporte fluido. Eso si, no debemos olvidar que lamentablemente en nuestra región no es regulado y queremos ofrecer un servicio que responda a las necesidades de las personas, además de rutas que sean fluidas".

EL COMERCIO

Cabe recordar que el domingo 4 de septiembre es un feriado irrenunciable. Por lo tanto, los malls, supermercados, grandes tiendas y el retail tienen la obligación de mantener sus puertas cerradas. Diferente es el caso de los negocios de barrio o familiares, que pueden mantenerse abiertos siempre y cuando sean atendidos por sus propios dueños.

Diario El Día conversó con el presidente de la multigremial y Hotelga Región de Coquimbo, Marcos Carrasco, quien señaló que "nosotros vamos a abrir nuestros locales, respetando lo que la ley señale. Es decir, cumpliendo con la ley seca y entregando todas las facilidades a nuestros colaboradores para que puedan asistir con tranquilidad a emitir su voto".

Carrasco acotó que "estamos preparados para esos días. Es posible que algunos asociados tengan cerrado durante ese día y les den la posibilidad a su personal que tengan una jornada de descanso, facilitando aún más la posibilidad de emitir su voto".

Para el empresario y dirigente gremial "en la mayoría de los casos la hotelería va a estar abierta y haciendo los turnos que corresponda de manera ética, de manera que podamos dar cobertura a todos nuestros clientes y huéspedes en el caso de los hoteles. En el caso de los restaurantes, sólo queda ajustarnos a la normativa vigente y esperamos que los clientes se acerquen con confianza, cumpliendo con las condiciones sanitarias y también aprovechando que se trata de un día domingo", finalizó.

EL COMPLEMENTO PERFECTO

Más comodidad para ver todas las noticias cuando y donde quieras.

Suscríbete por **$90.000***

IVA INCL.

Beneficios de ser Suscriptor:

- Diario El Día en tu casa, oficina o diferido por 363 días del año a primera hora del día.
- 15 avisos económicos. (De lunes a sábado)

SOLICITE INFORMACIÓN:

51-2200400 eparada@eldia.la

FORMAS DE PAGO:

VISA MasterCard MAGNA Diners Club INTERNATIONAL Red compra

Club de Lectores | elDía

*Sólo con facilidades de pago mencionadas. Suscripción sujeta a factibilidad de servicio de reparto en la dirección solicitada. Visítenos en calle Brasil 431, La Serena. Calle Miguel Aguirre 109, Ovalle.

INFORME DE AGUAS DEL VALLE

Embalses continúan con bajos niveles pese a lluvias

Mientras Puclaro cuenta con un 25,3% de su capacidad total, La Paloma llega al 13,8% y El Bato alcanzó un 16,1%.

Equipo El Día / **Región de Coquimbo**

@eldia_cl

Una nueva actualización de su reporte hídrico dio a conocer Aguas del Valle, informe que muestra una mejora en la situación de la Región de Coquimbo. Sin embargo, la desertificación continúa avanzando, por lo que es fundamental mantener el trabajo para reforzar la producción de agua potable.

"Durante 2022 hemos tenido varios eventos de precipitaciones importantes, que han permitido alcanzar niveles casi normales de lluvia y nieve en prácticamente toda la zona, pero aún es insuficiente", dijo el gerente de la sanitaria, Andrés Nazer. En La Serena, por ejemplo, estamos 28,4% sobre el promedio de agua caída respecto de un año normal y la nieve en la Estación Vega Negra en Limarí alcanza los 396 mm, un superávit del 3,9%, lo que podría apoyar la recarga de embalses en la temporada de deshielos.

Nazer agregó que "sin duda alguna son cifras alentadoras, que mejoran el escenario hídrico. Nosotros seguimos trabajando para reforzar el suministro, porque la sequía llegó para quedarse. Nuestra región vive un proceso progresivo de aridificación que no se va a detener. Por eso debemos seguir teniendo una conducta consciente y responsable con el cuidado del recurso".

> **Nuestra región vive un proceso progresivo de aridificación que no se va a detener. Por eso debemos seguir teniendo una conducta consciente y responsable con el cuidado del recurso"**
>
> **ANDRÉS NAZER**
>
> GERENTE REGIONAL DE AGUAS DEL VALLE

Respecto de la cantidad de agua embalsada, en la provincia de Elqui, Puclaro cuenta con un 25,3% de su capacidad total.

CEDIDA

INDICADORES

El reporte hídrico de Aguas del Valle (actualizado al 16 de agosto) indica que las precipitaciones en La Serena alcanzan un +28,4% con 84,5 mm acumulados; Combarbalá, llega al +36,5% con 222,7 mm, mientras tanto Illapel continúa con un déficit de 25,8% con 108,3 mm.

Respecto de la cantidad de agua embalsada, en la provincia de Elqui, Puclaro cuenta con un 25,3% de su capacidad total; en Limarí, La Paloma llega al 13,8%; y en Choapa, El Bato, alcanzó un 16,1%.

En cuanto a la nieve, la Estación Vega Negra –en la cordillera de la provincia de Limarí– registra un superávit del 3,9% respecto de su promedio anual histórico, con 396 mm acumulados.

OFERTA LABORAL

Empresa especialista en Sondajes Mineros busca incorporar a su área de administración siguientes cargos.

CÓD.A "ASISTENTE DE ADMINISTRACIÓN DE PERSONAS"

- Administrador de Empresas, Contador Auditor, Carrera a Fin.
- Deseable experiencia en proceso de acreditación con empresas mineras.

CÓD.B "ASISTENTE DE BODEGA"

- Experiencia mínima comprobable de 2 años.
- Deseable manejo de sistema Softland Cloud.
- Licencia de conducir clase B y C.

Ambas vacantes con disponibilidad para trabajar ciudad de La Serena.
Enviar CV a casilla:

contrataciones.faena21@gmail.com

Importante: Debe indicar referencias laborales en su CV.

Griffith Drilling

OPORTUNIDAD LABORAL

EMPRESA DE PERFORACIONES DIAMANTINAS OFRECE OPORTUNIDAD DE INCORPORAR A SU EQUIPO DE TRABAJO A PERSONAS CON EXPERIENCIA EN PROYECTOS DE GRAN ALTURA GEOGRAFICA

(DISPONIBILIDAD PARA ASIGNAR A FAENAS DURANTE TODO EL AÑO POR PROYECTOS YA ADJUDICADOS).

SE DETALLAN CARGOS Y SUS REQUISITOS ADICIONALES.

Cód.01 PERFORISTAS DE SONDAJE DIAMANTINA
Licencia de Conducir clase B
Experiencia mínima de 3 años en el rubro.

Cód.02 AYUDANTES DE SONDAJE DIAMANTINA
Experiencia mínima de 1 años en el rubro.

Cód.03 CONDUCTORES CAMION ALJIBE
Licencia de conducir Profesional A4 o A2 (ley 18.290 vigente).
A favor manejo en transporte de sustancias peligrosas vigente. (no excluyente)
Experiencia mínima de 3 años en el rubro.

Cód.04 MECANICOS
Licencia de conducir clase B
Experiencia mínima de 3 años
Conocimientos de mecánica hidráulica en equipos de perforación.

Cód.05 INGENIEROS EN PREVENCION DE RIESGOS, CAT. SERNAGEOMIN B
Licencia de conducir clase B
Experiencia mínima en el rubro de 3 años

REQUISITOS GENERALES:
Óptimas condiciones de salud y disponibilidad para trabajar en faena mediante sistemas de turnos.
Interesados enviar su Currículo Vitae **solo** al email

contacto@griffithdrilling.com
indicando de manera destacada el código del cargo al cual postula.
Plazo de recepción: 30 de Septiembre de 2022.

LA GERENCIA GENERAL

PDI INVESTIGA DISPAROS CONTRA CASA Y VEHÍCULO EN LA VILLA AGRÍCOLA

Al menos cuatro balaceras se registraron la noche del miércoles en Ovalle

En la Villa Agrícola sujetos a bordo de un vehículo en marcha dispararon al menos 20 veces contra una casa y un auto. PDI investiga dichos antecedentes.

Equipo El Día / **La Serena**

@eldia_cl

CEDIDA

Más de diez impactos de bala recibió el vehículo estacionado frente a una de las casas de la Población Media Hacienda.

En una sola noche se registraron al menos cuatro balaceras en diferentes puntos de la ciudad, aunque hasta ahora no se han registrado lesionados.

Pasadas las 21.30 horas de este miércoles, vecinos denunciaron una larga ráfaga de disparos en la parte alta de la ciudad, específicamente en entre calles Julio Mercado y Agustín Luco, en la Villa Agrícola.

Al respecto, el jefe de la Brigada de Investigación Criminal de la PDI de Ovalle, Sub prefecto Daniel Leal Parada, señaló que "detectives de esta brigada, a eso de las 22.00 horas de este miércoles, y por instrucción del Fiscal de turno de Ovalle, se trasladaron hasta la Villa Agrícola de esta comuna, con la finalidad de investigar los hechos ocurridos. Vecinos del sector daban cuenta de una serie de disparos que habrían afectado a una casa y un vehículo, ambos de propiedad de un vecino del sector".

Señaló que los detectives se abocaron a recabar todos los antecedentes respecto de este hecho, logrando establecer fue desde el interior de un vehículo en movimiento cuando sujetos desconocidos realizaron más de 20 disparos con armamento de fuego.

"Varios de los disparos, llegaron hasta el segundo piso de la propiedad sin registrar lesionados. Todos los antecedentes serán puestos a disposición del Ministerio Público. No obstante se informa que se continúan realizando todas las diligencias para la ubicación del vehículo involucrado y la identificación de las personas que cometieron este delito", destacó Leal.

NOCHE DE BALAS

También pasadas las 21.30 horas vecinos de la población 8 de Julio, entre los pasajes interiores Los Lirios y Las Orquídeas, reportaban en redes sociales un nuevo episodio de disparos, aunque de una cantidad indeterminada.

No sería primera vez que pobladores de la zona registran este tipo de situaciones en el sector.

Una tercera balacera se habría producido, casi a la misma hora en la Villa El Portal, en la parte sur de la ciudad, donde sujetos a bordo de un vehículo negro efectuaron disparos en una de las calles ubicadas detrás del colegio Amalia Errázuriz, huyendo inmediatamente del lugar.

Casi al final de la noche, pasadas las 23.15 horas, una ráfaga de al menos seis tiros, se escucharon en la parte alta de Ovalle, aunque cercano a la avenida La Paz, según registro de vecinos del sector.

VÍCTIMA NO QUISO DENUNCIAR NI CONSTATAR LESIONES

Sujetos golpean a trabajador de bencinera en Ovalle

Equipo El Día / **Ovalle**

@eldia_cl

CEDIDA

La noche del jueves tres sujetos llegaron a la bencinera en Ovalle y agredieron con golpes y objetos contundentes a uno de los trabajadores.

Pasadas las 20.00 horas de este miércoles, tres sujetos llegaron en un vehículo a increpar a uno de los trabajadores de la bencinera Copec ubicada en calle Benavente en Ovalle, agrediéndole cuando la discusión subió de tono.

Cuando un segundo trabajador de la estación de servicio se acercó a la isla de despacho donde el conductor increpaba a uno de los trabajadores, la discusión verbal se transformó en algunos golpes y es cuando los dos acompañantes del conductor sacaron objetos contundentes para agredir a los trabajadores.

Los hechos ocurrieron la noche del miércoles y quedaron registrados en las cámaras de seguridad del negocio. Desde Carabineros descartaron que se tratara de un asalto e informaron que la víctima se negó a denunciar el suceso.

Desde Carabineros informaron que no se trató de asalto, sino una agresión en la que la víctima no quiso constatar lesiones ni denunciar el hecho. De igual forma, Carabineros presentó denuncia de agresión por oficio.

Factor One
Factoring · Capital de Trabajo
SUCURSALES:
COPIAPO: Atacama 840 - Fono: 5224 62701 - VALLENAR Plaza O'Higgins 85 - Fono: 5123 49561
LA SERENA: Avenida Estadio 1495 - Fono: 5122 23187 - 5122 25267
COQUIMBO: Las Heras 318 - Fono: 5123 25671- 5123 13427
OVALLE: Miguel Aguirre 290 - Fono: 5326 27107 ILLAPEL: San Martín 215 - Fono : 5325 24085
Encuentra todas las sucursales en: www.factorone.cl

¿¿¿APRUEBO O RECHAZO???
PARA TOMAR LA MEJOR DECISIÓN LO INVITO A VER EL VIDEO
"PONCIO PILATOS Y EL PLEBISCITO DEL 04 DE SEPTIEMBRE DEL 2022"
Canal de YouTube
gonzalezgerardogonzalo
¡¡¡ SUSCRÍBETE !!!

Vida Salud
PUBLICA CON NOSOTROS
CONTACTO COMERCIAL
(51) 2200 410

MEDIDA DIGNA DE IMITAR POR OTRAS COMUNAS

Inclusión laboral: Combarbalá entrega cupos Pro Empleo a personas con discapacidad

Luciano Alday V. / **Combarbalá**

@eldia_cl

Ya durante el 2020 y 2021 que la municipalidad tenía contratadas a dos personas en situación de discapacidad a través de este programa. Para este año, se agregaron tres cupos más, entregando así oportunidades laborales a personas que por mucho tiempo se han visto postergadas por su condición.

Por muchos años, las personas en situación de discapacidad han sido postergadas en diferentes ámbitos de la vida, sufriendo discriminaciones que les ha dificultado su desarrollo e integración en la sociedad.

En este contexto, Combarbalá ha querido avanzar en materia de inclusión laboral, ya que desde la Municipalidad han apartado cupos Pro Empleo para personas con discapacidad.

Ya desde años anteriores que dos de estos cupos fueron apartados, mientras que para este año otros tres fueron designados, "la Oficina de la Discapacidad y la OMIL nos juntamos para recomendar que se dieran parte de estos cupos Pro Empleo a personas que tienen distintas discapacidades dentro de la comuna, para que así ellos pudieran ejercer estas funciones. Desde el año pasado y el antepasado que ya estaban dos personas con discapacidad a través del programa Pro Empleo, nosotros quisimos que se aumentaran los cupos, y es por eso que en este 2022 entraron tres nuevas personas", indicó el encargado de la Oficina de la Discapacidad, Jaime Gallardo.

"Es destacable esto, porque esto nos diferencia de otras comunas, le estamos dando la posibilidad de trabajo a personas en situación de discapacidad a través de este programa del gobierno, en donde ellos tienen contrato tipo contrata, con todos los beneficios como vacaciones y días compensatorios", complementó.

Por otro lado, Gallardo comenta que esta medida toma un valor adicional en consideración de las escasas oportunidades laborales presentes en Combarbalá, "hay que recordar que en la comuna no hay muchas empresas, donde uno puede exigir el 1% de personas con discapacidad trabajando, que es lo que dice la ley. Entonces al no encontrar empresas, nosotros buscamos estas soluciones de trabajo a través del Pro Empleo", apuntó el funcionario municipal.

TESTIMONIO DE UN BENEFICIARIO

Uno de los beneficiarios de la medida adoptada desde el municipio fue Marcos Olivares, quien era beneficiario de una pensión asistencial por un golpe que recibió a la edad de 11 años. "Esto me dificultaba mucho para que me dieran trabajo, porque podría estar trabajando y de repente 'se me borraba el mundo', por eso la gente no se quería comprometer. Pero esto ya está controlado, porque estoy con tratamiento hace muchos años", comentó.

La tradicional iniciativa, que en este 2022 cumple su décimo octava edición, es organizada por la Dirección de Formación e Identidad de Santo Tomás y se efectuará los días 23 y 25 de agosto en Iquique y en Concepción.

Nueva versión del Congreso Católicos y Vida Pública abordará el desafío de la construcción de un Chile fraterno

Ad portas de un proceso social y político relevante para el país, la Dirección Nacional de Formación e Identidad de Santo Tomás organizará la décimo octava versión del **Congreso Católicos y Vida Pública,** que, en esta ocasión, precisamente, abordará el desafío de la construcción de un Chile fraterno inspirado en lo que Jesús haría en nuestro lugar, desde diversos ámbitos. La instancia, que tendrá un carácter híbrido -presencial y virtual-, se efectuará los días **martes 23 y jueves 25 de agosto.**

"Hemos querido darnos un espacio importante a la reflexión sobre cómo contribuir desde la fe a ese Chile que queremos. Esto de la fe puede parecer algo ya asumido o trivial, pero es de tremenda importancia y casi me atrevería a decir que **es una novedad en una sociedad que se ha acostumbrado a arrinconar la fe a la vida privada como si fuera irrelevante para la humanidad",** destaca la Directora Nacional de Formación e Identidad, **Esther Gómez de Pedro.**

Es preciso señalar que una novedad de esta versión del Congreso es que se realizará presencialmente en las ciudades antes señaladas pero a la vez podrá seguirse de manera sincrónica a través del canal institucional de YouTube desde cualquier lugar.

EXPOSITORES INTERNACIONALES Y NACIONALES

Otro de los sellos distintivos de la versión 2022 de Católicos y Vida Pública será el poder retomar la Santa Misa como actividad de inicio, presidida por el Obispo de Iquique y por el Arzobispo de Concepción, así como la participación de la destacada **Dra. en Teología Amparo Novoa** de la Universidad de La Salle, Bogotá, **Colombia,** que expondrá sobre: *"Interrelaciones sociedad y Evangelio: hacia la construcción de la casa fraterna."*

Esta reflexión programática se concretará en las mesas que abordarán algunos temas que hoy día forman parte de nuestro acontecer nacional y en las que participarán destacados expositores nacionales. En Iquique se planteará **El rostro de Cristo en el hermano: migrantes y personas en situación de calle, El desafío de convivir desde el amor: Pensar y gestar un mundo más fraterno.** Mientras que en Concepción serán: **Los desafíos multidimensionales de la Interculturalidad, y La construcción de la casa fraterna desde los jóvenes: "La misión social de las profesiones".**

El Congreso Católicas y Vida Pública cuenta con el apoyo de distintos aliados estratégicos como Voces Católicas, Radio María, cada una de las sedes de Santo Tomás y tantas personas que rezan y participan para descubrir en esta historia semillas del Reinado de Dios. Información e inscripciones en: **www.catolicosyvidapublica.cl**

UF 26.08.22: $ 33.760,72 | DÓLAR COMPRADOR: $ 902,40 | DÓLAR VENDEDOR: $ 902,70 | IPC JULIO: 1,4% | IPSA:+0,78%

Registró la Bolsa de Comercio en su índice principal, el IPSA, que cerró el jueves en 5.460,61 puntos.

Por su parte, el Índice General de Precios de Acciones (IGPA) presentó una variación de +0,79% y cerró en 29.195,08 puntos.

SEPTIEMBRE SERÍA EL MES CLAVE

Pavimentación, minería y gestión hídrica: las iniciativas que aún esperen recursos del FNDR

Christian Armaza / **Región de Coquimbo**

@eldia_cl

Desde la delegación presidencial instaron al Gobierno Regional a poder transferir cuanto antes los recursos para concretar los proyectos pendientes.

LAUTARO CARMONA

El delegado presidencial, Rubén Quezada, presentó esta semana ante el Consejo Regional, más de 40 proyectos con los que se espera poder agilizar la baja ejecución presupuestaria que actualmente presenta la Región de Coquimbo. En ese sentido, la autoridad aseguró que éstos son propuestas rápidas de implementar por lo que espera que exista la voluntad del Gobierno Regional para traspasar los fondos y concretarlos.

Este miércoles, el delegado presidencial, Rubén Quezada, presentó ante la Comisión de Presupuesto de este cuerpo colegiado, una cartera de 42 proyectos cuyo fin es agilizar la baja ejecución presupuestaria que presenta la Región de Coquimbo.

En efecto, se debe recordar que según un informe de la Dirección de Presupuestos del Ministerio de Hacienda, la zona presenta apenas un 15,4% de inversión ejecutada al mes de julio de este año, ejecución que es la más baja de todas las regiones del país.

Esta situación ha sido duramente criticada por varios consejeros regionales, cuyos dardos han ido a parar a la gestión de la gobernadora Krist Naranjo, la cual, además, ha debido enfrentar las críticas por un total de 130 proyectos que han perdido su RS.

Al respecto, Quezada puntualizó que este trabajo se ha hecho de manera conjunta, con todas las carteras de gobierno.

Así, entre las iniciativas que se presentaron en esta cartera, algunas cuentan con su respectivo RS, otras con su RS vencidos o por vencer. Se incluyen otros proyectos que requieren de una reevaluación de parte del Ministerio de Desarrollo Social.

En ese sentido, el delegado instó a que se requiere saber cuáles de estos proyectos se van a reactivar y si eso pasa, su tramitación se active de manera pronta.

"Necesitamos que sean asignados de manera rápida, o bien que se acepte que no van a poder ser ejecutados durante el presente año. No por falta de interés del gobierno, sino más bien por la incapacidad de ejecutarlos si nos entregan muy tardíamente el presupuesto", agregó.

CAMINOS, MINERÍA Y AGUA

Si bien, la cartera de iniciativas contempla 42 proyectos, existen algunos que por su importancia sin duda destacan por su efecto en responder a las principales necesidades que hoy presenta la región.

Por ejemplo, en relación con la minería, destaca el proyecto para reabrir las oficinas provinciales de la seremi del ramo para atender la regularización de los pequeños mineros, así como los planes de elaboración de faenas. Todo ello, aseguran desde el gobierno, está dañando a todo el ecosistema minero de la región.

Otra iniciativa que necesita ser aprobada son los programas de pavimentación de calles, cuyo ejecutor, el Serviu, está a la espera del financiamiento aún.

Otro caso es el centro Edudown que también, de obtener sus respectivos recursos, podría ser ejecutado este año.

Respecto a la gestión hídrica, destaca también el proyecto que busca fortalecer la capacidad de fiscalización de la Dirección General de Aguas a través de la adquisición de drones y otras tecnologías para evitar la extracción irregular de agua.

Otra iniciativa que también tiene que ver con la gestión del agua y espera aún su financiamiento, es el proyecto piloto para la recuperación, recarga y restauración hidrológica del acuífero de Pan De Azúcar.

Destacan también otras iniciativas como el programa de normalización de luminarias deportivas para estadios, la construcción de canchas de fútbol municipales, y los programas de conservación de caminos rurales.

"Estos son proyectos que, en el sentido de desembolso de recursos por parte del Gore, son mínimos, pero a la vez, son muy necesarios", argumentó el delegado presidencial, quien indicó que la cartera de propuestas a ejecutar debería estar definida antes de finalizar septiembre y que pueden ser de rápida ejecución, pues "llegan con soluciones concretas a muchos problemas de la región, y que solo depende de la voluntad del Core y de la gobernadora de echarlos a andar".

PROYECTOS CONCRETOS

En este sentido, el presidente de la Comisión de Presupuesto del Core, el consejero Javier Vega, explicó que "para nosotros es muy importante trabajar mancomunadamente para hablar de esta cartera de proyectos y tratar de apoyarlos (...) Sabemos que tenemos un presupuesto bastante bajo en la región y vemos con buenos ojos que se hagan estas acciones".

> **"Estos son proyectos que, en el sentido de desembolso de recursos por parte del Gore, son mínimos, pero a la vez, son muy necesarios"**
>
> **RUBÉN QUEZADA**
> DELEGADO PRESIDENCIAL

Sobre el llamado del delegado, Vega indicó que los proyectos se verán en las respectivas comisiones para tratar de sacarlos en las distintas líneas. "Ya hemos discutido sobre la baja ejecución presupuestaria, pero queremos verla desde un punto de vista positivo y si nosotros los consejeros podemos aportar, vamos a ayudar a sacar los proyectos adelante", afirmó.

Por su parte, el consejero por Choapa, Darwin Ibacache, afirmó que "es relevante para nosotros que el delegado presente esta iniciativa con pertinencia y territorio. Destacar, por ejemplo, los convenios que se deseen ejecutar con la DGA, en medio de la escasez hídrica que afrontamos, demuestra que las iniciativas inciden en el gasto presupuestario, pero también van acorde a la realidad que estamos viviendo".

REFORZARÁN FISCALIZACIÓN

Sernageomin concretaría visita inspectiva a socavón de Marquesa la próxima semana

Esto, luego de que este miércoles, la seremi de Minería, Constanza Espinoza, llegara hasta el sector afectado por la subsidencia desde 2019, para observar in situ la situación del agujero. La autoridad explicó que con ello, se busca fiscalizar si se han cumplido con las medidas preventivas y de seguridad exigidas tras la ocurrencia del hecho hace tres años.

Christian Armaza / **Región de Coquimbo**

@eldia_cl

LAUTARO CARMONA

Se espera que en la próxima visita que realice el personal del Sernageomin al lugar, se verifique si las medidas preventivas que se implementaron en su oportunidad, se han cumplido.

Tres

Años lleva abierto el socavón en el sector de la quebrada de Las Cañas, en la localidad de Marquesa.

> **Debemos verificar que las medidas que se establecieron para el reguardo de las personas y de la estabilidad del terreno, se están cumpliendo"**
>
> **CONSTANZA ESPINOZA**
> SEREMI DE MINERÍA

> **Es doloroso perder el último recurso que me está quedando, que es un proyecto que hice con Indap. Yo no voy a irme de esta majada hasta que no me den una solución a este problema"**
>
> **MANUEL CORTÉS**
> CRIANCERO AFECTADO

Tres años han pasado desde que la tranquilidad del sector de Quebrada de Las Cañas, en Marquesa, comuna de Vicuña, fue interrumpida por la aparición de un enorme agujero que, literalmente, se tragó una casa y parte de un predio de un criancero del lugar, además de parte de la ruta D-217.

En su oportunidad, los dardos por este hecho apuntaron a la antigua Minera Linderos, la que explotaba el cercano yacimiento de El Tambor. Incluso, el propio criancero presentó, en septiembre de 2019, un recurso de protección en contra de la empresa, que, además, en ese momento, se encontraba en pleno proceso de liquidación de sus bienes.

La justicia dio la razón a Cortés y ordenó que el Servicio Nacional de Geología y Minería-, "en cumplimiento de las facultades legales, adopte todas las medidas pertinentes, en relación con la empresa recurrida, a fin de minimizar la situación de riesgo por la inestabilidad estructural de su predio".

Si bien se impusieron algunas medidas de prevención ante el peligro que generó este suceso, lo cierto que el socavón se mantiene ahí, con todo el riesgo que ello implica. Incluso, el abogado del criancero afectado confirmó hace unas semanas a El Día, que se presentaron acciones legales en contra del Sernageomin y en su momento también contra la ex Minera Linderos, con el fin de buscar responsabilidades civiles y penales por el caso.

OBSERVACIÓN EN TERRENO

Es por ello que, desde la seremi de Minería, se han comenzado a movilizar para tratar de fortalecer los procesos de fiscalización en torno a esta situación.

Este miércoles 24 de hecho, la seremi del ramo, Constanza Espinoza, se dirigió al lugar para observar en terreno el socavón y establecer contacto con el dueño del predio afectado, Manuel Cortés. De paso, anunció que la próxima semana llegará hasta Marquesa, un equipo del Sernageomin para evaluar la situación del agujero.

"La visita de ayer fue evaluar la situación, ver como está, y tener los contactos con las personas que correspondan para que la próxima semana ir nuevamente, esta vez con personal de servicio, que es la entidad responsable de la fiscalización e inspección de este tipo de sucesos", argumentó la seremi.

Espinoza aclaró que en su oportunidad, el Sernageomin, ya había emitido un informe estableciendo una serie de medidas como establecer un área de seguridad y no ingreso en torno a la zona donde se ubica el socavón.

Sin embargo, subraya, "debemos verificar que las medidas que se establecieron para el reguardo de las personas y de la estabilidad del terreno, se están cumpliendo. Y para eso tiene que ir Sernageomin, a observar si lo establecido en su informe y en lo que derivó de su investigación, se ha llevado a cabo".

Al respecto, agrega la titular regional de Minería, en el lugar también visitó las faenas de la mina El Delirio, donde también existe preocupación por la evolución del agujero.

"Ahí escuchamos las problemáticas que tienen producto de esta misma subsidencia, pues ellos también están en riesgo por esta situación. ¿Qué pasa, por ejemplo, si hay caserones debajo de sus faenas también? Eso les causa temor y no pueden trabajar tranquilos", expresó la seremi.

TRONADURAS

En conversación con El Día en tanto, el criancero, Manuel Cortés, agradeció la venida de la seremi Constanza Espinoza debido a la compleja situación que está viviendo al tener afectado su campo por este hundimiento del terreno.

"Acá tengo una producción de olivos, y la verdad es doloroso perder el último recurso que me está quedando, que es un proyecto que hice con Indap. Yo no voy a irme de esta majada hasta que no me den una solución a este problema", afirmó.

Pero su preocupación hoy son las eventuales faenas que aún se estarían haciendo en el lugar, lo que implicaría un riesgo de proporciones, dada la inestabilidad del terreno.

"Todavía se sienten tronaduras abajo, por la quebrada de Las Cañas, pero por el lado de Talcuna, donde ellos tenían sus pertenencias mineras. Yo me quedó aquí hasta las 7 u 8 de la noche, y a esas horas se escuchan tronaduras por ese lado", afirmó Cortés.

Sobre ello, la seremi Constanza Espinoza, explicó que "técnicamente", la mina El Tambor – que pertenecía a la Minera Linderos – no está en funcionamiento. No obstante, puntualizó, "eso también es algo que tenemos que fiscalizar si efectivamente es así, porque don Manuel y también los trabajadores de El Delirio han comentado que se escuchan de vez en cuando tronaduras. Y eso debemos analizarlo, ver si es un fenómeno acústico o se mantienen faenas al interior. Por eso es también con Sernageomin al lugar", manifestó.

TRAS FILTRACIÓN DE MENSAJES

Renuncia ministra Jeanette Vega tras revelarse llamado por encargo a Llaitul

Recordemos que un informe de la Policía De Investigaciones da cuenta del llamado telefónico de una asesora de la exministra Vega a Héctor Llaitul.

Efe / **Chile**

@eldia_cl

El presidente de Chile, Gabriel Boric, anunció ayer jueves que aceptó la renuncia de la ministra de Desarrollo Social, Jeannette Vega, luego de que se filtró que una de sus asesoras contactó recientemente por teléfono al líder radical mapuche Héctor Llaitul, detenido la víspera.

"He tomado la decisión de aceptar la renuncia de la ministra de Desarrollo Social, Jeannette Vega", dijo el mandatario durante una gira por el norte del país.

Vega, de 64 años y ligada al socialdemócrata Partido por la Democracia (PPD), es la primera ministra que sale del Gobierno de Boric, una renuncia que se produce cinco meses después de la toma de posesión y diez días antes del plebiscito en el que los chilenos decidirán si aprueban la propuesta de nueva Constitución.

EFE

No es la primera polémica en la que está envuelta Vega, quien en mayo, días después del contacto entre su asesora y Llaitul, reconoció en televisión que en Chile existen presos políticos mapuche.

El medio local Ex-Ante desveló este jueves un informe de la Policía de Investigaciones de Chile (PDI) que señala que una funcionaria del ministerio se contactó con Llaitul en mayo para tratar de agendar una conversación con Vega.

La comunicación tuvo lugar la misma mañana que el líder de la Coordinadora Arauco-Malleco (CAM), una de las principales organizaciones radicales mapuche que operan en el sur de Chile, llamó a "organizar la resistencia armada" en respuesta a la militarización de la zona que había decretado Boric.

"Debemos ser cuidadosos del fondo y también de la forma. Los hechos que hemos conocido hacen que corresponda hacer valer la responsabilidad política de la ministra", agregó el gobernante, quien anunció que la subsecretaria Paula Poblete asumirá el cargo de forma interina.

> **"Las señales deben ser claras: sí al diálogo, no a la violencia. Quienes no entiendan esa premisa básica tienen el deber de enfrentarse a las instituciones del Estado de derecho que nosotros desde el Gobierno vamos a defender"**
>
> GABRIEL BORIC
> PRESIDENTE DE CHILE

No es la primera polémica en la que está envuelta Vega, quien en mayo, días después del contacto entre su asesora y Llaitul, reconoció en una televisión local que en Chile existen presos políticos mapuche.

Sus declaraciones desataron una ola de críticas, incluido en el oficialismo, y la ya exministra tuvo que rectificar horas después.

Un tribunal decretó ayer prisión preventiva para Llaitul, quien fue arrestado la víspera por los presuntos delitos de "hurto de madera, usurpación y atentado contra la autoridad" y trasladado a Temuco, la capital de la región de La Araucanía, 700 kilómetros al sur de Santiago.

Allí y en otras zonas sureñas existe desde hace décadas el llamado "conflicto mapuche", una disputa territorial entre el Estado, comunidades radicales indígenas y empresas forestales que explotan tierras consideradas ancestrales.

En ese contexto, se producen casi a diario ataques incendiarios a maquinaria y predios y cortes de ruta -muchos de ellos reivindicados por la CAM- y periódicamente ocurren también tiroteos con víctimas mortales.

"Las señales deben ser claras: sí al diálogo, no a la violencia. Quienes no entiendan esa premisa básica tienen el deber de enfrentarse a las instituciones del Estado de derecho que nosotros desde el Gobierno vamos a defender", alertó Boric.

SERVIU Región de Coquimbo
Ministerio de Vivienda y Urbanismo

DECLARA CERRADO EL CATASTRO MASIVO DE VIVIENDAS AFECTADAS EN EVENTO SISTEMA FRONTAL COQUIMBO DEL MES DE JULIO DE 2022, BAJO LA RES. EX. N°1448 DEL 19/08/22 DE SERVIU COQUIMBO

Concédase el plazo de 15 días hábiles, a contar de la publicación de la presente Resolución para que los eventuales damnificados sin aplicación de Ficha 2 MINVU, que cuenten **con Ficha Básica de Emergencia con daños en la vivienda del tipo "muy afectadas y/o destruidas",** presenten una reclamación por escrito en las Oficinas de Partes del SERVIU Coquimbo ubicadas en: calle Almagro N°372, La Serena; Delegación de Limarí ubicada en Edificio Público Vicuña Mackenna N° 310, Of. 101, Ovalle; Delegación de Choapa ubicada en Valdivieso N° 344, Of. 11 - 12 y 14, Illapel, en horario de atención de lunes a viernes en horario de 9:00 a 13:00 horas.

La resolución se puede revisar en
https://serviucoquimbo.minvu.gob.cl/pag-s/cierre-de-catastro/

EXTRACTO

Por resolución de 17 de agosto de 2022 en causa Rol V-122-2022, seguida ante el Segundo Juzgado Civil de La Serena, se concedió posesión efectiva de herencia testada quedada al fallecimiento de RICARDO CASTILLA TREVIÑO, C.I. 4.013.461-1, constructor, casado con último domicilio en calle Avenida de Aguirre N° 0407, comuna de La Serena, a sus hijos matrimoniales doña Carmen Loreto Castilla Rojas C.I. 8.608.847-9, don Ricardo Manuel Castilla Rojas, C.I. 7.295.851-9, don Manuel Antonio Castilla Rojas, C.I. 9.224.491-1, y don Antonio Alejandro Castilla Rojas, C.I. 9.224.490-3, en el carácter de herederos testamentarios, sin perjuicio de los derechos que le corresponden a la cónyuge sobreviviente Carmen Rojas Barraza, C.I. 5.563.632-K, y a los derechos por concepto de la cuarta de libre disposicion que le corresponden al nieto del causante Manuel Antonio Castilla Daza, C.I. 17.625.170-0, interdicto por sentencia de fecha 09 de septiembre de 2013, en causa V-330-2013, seguida ante el Primer Juzgado de Letras de La Serena, quedando como curadora testamentario del interdicto, doña Carmen Rosa Barraza, Testamento de 01 de octubre de 2019, otorgado ante Notario Público Suplente don John Gallardo Gómez, del titular don Oscar Fernández Mora, Notario Público de La Serena. Secretaria

Efe / **Chile**

@eldia_cl

SACERDOTE SE DEFIENDE DE LAS ACUSACIONES

Jesuitas dan verosimilitud a denuncia contra clérigo Felipe Berríos

La investigación canónica, encabezada por la abogada María Elena Santibáñez, arrancó tras una denuncia en su contra interpuesta por una mujer adulta.

La Compañía de Jesús de Chile concedió "verosimilitud" a varias de las denuncias por abusos sexuales presentadas contra el conocido y controvertido sacerdote Felipe Berríos, informó este jueves la orden religiosa en un comunicado.

"Tras una acuciosa investigación, que contó con la declaración de más de 40 testigos, la Instructora ha determinado la verosimilitud de actos de significación sexual de distinta relevancia que habrían afectado a siete mujeres jóvenes y adolescentes", afirmó.

"Estos hechos se refieren a tocaciones (tocamientos) y diversos traspasos de límites en el ejercicio del sacerdocio, entre los años 1993 y 2009", agregó la nota.

La investigación canónica, encabezada por la abogada María Elena Santibáñez, arrancó tras una denuncia en su contra interpuesta por una mujer adulta, hecho que lo llevó a dejar su casa en La Chimba, una de las poblaciones más pobres de Antofagasta en la zona norte, y abandonar su característico perfil mediático.

Según señaló la orden jesuita, será el Dicasterio para la Doctrina de la Fe, departamento especializado de Roma, la "entidad competente que deberá determinar los pasos a seguir".

De igual manera, la compañía afirmó que otra de las denuncias, que implicaría a una menor de edad de 7 u 8 años "resultó ser no verosímil".

"Durante este tiempo, seguirá vigente la medida cautelar impuesta por el Provincial de la Compañía de Jesús a Felipe Berríos que le suspende del ejercicio público del ministerio sacerdotal", señaló la organización.

Por su parte, Berríos asegura que prefirió aislarse del escenario público por "tratarse de una acusación tan compleja y mediática". Asimismo, se abstuvo de "hacer comentarios que pudieran afectar la investigación".

"En este tiempo he podido conocer en detalle las cuatro denuncias y los tres relatos que finalmente se presentaron ante la investigadora canónica, ninguna de las cuales ha sido llevada a la justicia", indicó.

El religioso afirmó que "salvo una, desconozco las historias de vida de las denunciantes". Sin embargo, aseveró que no ha cometido ninguno de los actos de significación sexual de los cuales se le acusa.

"La sola expresión 'actos de significación sexual' es muy compleja, pues la gente se imagina relaciones sexuales no consentidas y horrores de ese tipo", dijo.

En ese sentido, precisó que "de lo que se me acusa es de conductas impropias, como lenguaje inapropiado, hablar de temas que supuestamente no corresponderían a un sacerdote y, en algunos casos, de abrazos y supuestas tocaciones de muslos y glúteos".

"Nunca me he aprovechado de mi posición de sacerdote. Al contrario, siempre he tratado de ser muy horizontal y he luchado contra las formas jerárquicas de la Iglesia, como que me traten de 'padre' o usar vestimentas opulentas", agregó.

Chile es uno de los países latinoamericanos más salpicados por denuncias de abusos sexuales en el seno de la Iglesia católica.

Según las últimas cifras publicadas por la Fiscalía, en 2021 seguían abiertas 65 investigaciones judiciales contra 116 personas relacionadas con la Iglesia católica, que implican a 220 víctimas, siendo la mitad menores de edad en el momento de los hechos.

HOSPITAL DE LA SERENA | Creciendo junto a ti

OFERTA LABORAL

¡Suma tu talento al equipo CDT del Hospital de La Serena!

Médicos, técnicos en enfermería, ¡y más!

REVISA LOS CARGOS DISPONIBLES EN

www.hospitalserena.cl

Sección | Trabaje con Nosotros.

O ESCANEA ESTE CÓDIGO QR

Todas las postulaciones son a través del portal online Empleos Públicos

Publica en www.diarioeldia.cl O en nuestras oficinas Lunes a Viernes de 9:00 a 14:00, 15:00 a 16:30 Hrs.

PROPIEDADES

ARRIENDO - DEPARTAMENTO

Sector Avda. Pacífico, solo profesionales, 2d, 2b, $500.000. F: +56991358291

Coquimbo, Condominio Miramar Sauce, 1 piso, 3d, 1b, estacionamiento. F: 991577321 - 932004899

ARRIENDO - LOCAL

Arriendo local 6 (26 m2), un baño, en Strip Parque Islón, Las Compañías, 14 UF. WhatsApp F: 56967275175

ARRIENDO - PIEZA

Coquimbo Amoblada con agua, luz, gas, wifi, cocina y lavanderia incluida +56 9 5339 2507. 190000 CLP F: Mario

VENDO - TERRENO

Terreno 1.000 m2, Comunidad Gualliguica, luz, linda vista, $28.000.000. F: +56961507404

Terreno ladera cerro, preciosa vista Puclaro, agua y luz, 5.600 metros, sector Gualliguaica, $50.000.000. F: +56961507404

Vendo parcela, sector Valle de Elqui, Mamalluca, agua, electricidad, 2 casas amobladas, piscina, 150 árboles frutales produciendo, maravillosa vista, fines comerciales o habitacionales. Otras en carpeta, asesorías. F: 987982818

VEHÍCULOS

VENDO - AUTOMÓVIL

Toyota Yaris XLI 1.5 2016 Vendo colectivo, papeles al día, llegar y trabajar. Conversable $23000000 F: 9 9327 5999

Peugeot 301 2016 diesel, excelente estado y rendimiento, 4 airbag, frenos ABS, 18 Km x litro, $9.900.000, conversable. F: 977996644

Vendo taxi básico o patente, Nissan V-16, 2007, trabajando. F: 992998750

Motivo viaje, vendo Suzuki Alto, 2022, impecable, 5.000 Km. Informa F: +56954192908

VENDO - CAMIONETA

Volkswagen Amarok Motion 2018 Impecable estado, full, automática, petrolera, $25.000.000. F: +56940111716 - +56993421958

OCUPACIONES

REQUIERO CONTRATAR

Se necesita Manicurista con experiencia en acrílico, permanente y pedicure. Llamar F: +56988190217

Electromecánico que tenga experiencia en mantención de grupo Electrógeno, comprobable. Enviar curriculum a F: contacto.cv12@gmail.com

Ayudante Eléctrico enviar curriculum a F: Contacto.cv12@gmail.com

Técnico y Ayudante Electrónico con experiencia en sistema de Alarma, enviar curriculum a F: Contacto.cv12@gmail.com

Se necesita Chofer con licencia A5 o A2, con contrato, trabajo en ruta, para manejar tracto americano, marca Inter con caja Fuller. Llamar al +56963292914. Enviar currículum correo: comercialreylibardo@gmail.com. Rut chileno, Coquimbo - La Serena F: .

EMPLEO BUSCAN

Señora cuida adultos mayores, por horas, semana y fines de semana. Tratamientos inyectables. Celular F: 937532773 Sr. María

GENERALES

VENDO

Derechos de Restaurante especialidad en carnes con patente de alcoholes, ubicado a 2 cuadras del Mall, 2 años de antigüedad, ventas totalmente demostrables. Contrato por 12 años. Se reciben propiedades o vehículos Precio: 2970 UF Contactar al F: +56 9 5454 8249

COMPRO

Compro Coleccion Fichas Salitreras, Fichas Mineras y Vales Salitreros F: 953340036

SERVICIOS

Prevencionista de Riesgos, ofrece asesoría en prevención de riesgos laborales a empresas, sindicatos y colegios. Contacto al fono F: 956023929

Muebles melamina, madera, cocinas americanas, closet, puertas, ventanas, rejas hierro, portones, remodelaciones, toda obra civil. Presupuesto sin compromiso. Informan F: +56954192908

SÓLO MAYORES

Daniela joven blanquita hermosa, lista para complacerte, 22 años F: 937775418

Lolita encantadora F: 937336976

Casa de citas la mejor, besitos. F: 936362607

Morenitas, rubias, masajes. F: 949958973

Alejandra, rubia, venezolana, trato pololo, servicio completo. F: 940953105

Boliviana independiente, complaciente, cariñosa, Carolina F: 935835268

Privado Mariela: Claudia, 36 años, Martina 37 añitos, bonitas, delgaditas, excelente atención. F: 978268272

Mariela 47 añitos, apasionada, sensual, estupenda figura. ¡Ven conóceme! F: 995447208

Claudia chilena, 35 años, exquisita, masajista, escort. F: 986693563

Astrid madura, servicio completo, besadora, Cuatro Esquina. F: 934627175

Rubia Colombiana atractiva complaciente besos Cuatro Esquinas. F: 976266005

LEGALES

EXTRACTO

En causa Rol V-75-2022, seguida ante el Segundo Juzgado de Letras de La Serena, se ha declarado por sentencia definitiva de fecha 29 de julio de 2022, la interdicción definitiva de doña Ana Aurora Moraleda, Cédula Nacional de Identidad N° 5.502.943-1, quedando privada de administrar sus bienes, designando como curador definitivo a su hija doña Audelina del Rosario Olivares Moraleda, Cédula Nacional de Identidad N° 6.639.886-2. Secretaria.

EXTRACTOS

En causa Rol V-262-2021, caratulada Araya, seguida ante el Primer Juzgado de Letras de La Serena, se ha declarado por sentencia firme, de fecha 29 de abril de 2022, la interdicción por demencia de doña Gertrudis del Carmen Morales Marín, R.U.N. 4.238.064-4, domiciliada en Pasaje Trompe N° 3310, Villa El Toqui, comuna de La Serena, privándose de la libre administración de sus bienes y designándose como curadora definitiva a su hija, doña Viviana del Carmen Araya Morales, Cédula de Identidad N° 9.595.171-6. La Serena, 24 de junio de 2022. Secretaria (S).

EXTRACTO

El Juzgado de Letras y Garantía de Los Vilos, por sentencia de fecha 30 de mayo de 2022, en autos civiles Rol V-304-2021, se declaró la Interdicción por Demencia de Gerson Nehemias Bugueño Bugueño, Cédula Nacional de Identidad N° 20.236.459-4, nacido el 14 de julio del 2000, con domicilio en calle principal sector la Manga 2, casa 28, Canela Alta, Comuna de Canela, Región de Coquimbo, a quién se le priva de la administración de sus bienes, designándose curador general a don Gerardo del Tránsito Bugueño Bugueño, Cédula Nacional de Identidad N° 8.734.960-8. Los Vilos, 29 de julio de 2022. Mónica Ortega Vera. Ministro de Fe (S)

PARA ENFRENTAR A EVERTON

La Serena apuesta por el orden en un once con muchas variantes

Carlos Rivera / La Serena

@eldia_cl

CRISTIAN SILVA

El zurdo Santiago Dittborn estará en la zona media de los granates hoy en Viña del Mar.

La misión de CD La Serena hasta la región de Valparaíso, donde hoy enfrentará a Everton de Viña del Mar, no incluyó al volante granate, Leonardo Valencia, para sorpresa de la afición, como también los medios de comunicación. De posible titular o mantener minutos de juego, como lo ha venido haciendo en las últimas jornadas, el atacante pasó a dique seco sin existir claridad respecto de su ausencia en la convocatoria, ya que el cuerpo médico no ha dado a conocer si a último momento sufrió alguna complicación física que impidió que se sumara a la delegación.

Por sobre lo llamativo de no incluir al jugador de Colo Colo que se encuentra a préstamo en el granate, decisión exclusivamente técnica, Valencia no ha tenido injerencia en el juego del técnico Pablo Marini, aunque en El Salvador fue autor del gol del empate ante Cobresal, viniendo desde el segundo tiempo.

Para este duelo con los ruleteros, enmarcado en la fecha 23 del calendario, el equipo papayero puede dar un gran salto en lo anímico y motivacional, siempre y cuando pueda conseguir los tres puntos, ya que de esa manera superaría a Universidad de Chile y Unión La Calera y se alejaría a cinco cuerpos de los colistas Coquimbo Unido y Antofagasta, a quienes obligaría a ganar en sus respectivos compromisos ante O'Higgins y Ñublense, respectivamente.

El equipo de Pablo Marini se medirá esta noche con el elenco ruletero en la ciudad jardín, son la exigencia de conseguir un buen resultado y alejarse de la zona de descenso directo.

Sin embargo, el equipo se presenta con muchas variantes, puesto que Leandro Díaz no estará por suspensión, mientras que Jens Buss y Cristian Erbes, ya recuperados de sus molestias físicas, aún están faltos de fútbol. En el ataque, en tanto, la presencia de Jeison Fuentealba, es la principal novedad

El zaguero serenense Rodrigo Brito, quien comandará al equipo en Sausalito, reconoció que en estas circunstancias deben mostrar madurez, tratar de no cometer errores y sacar provecho de su juego ofensivo, "Everton es un equipó complicado que saldrá a buscar el partido, aunque nos hemos preparado muy bien para enfrentar ese desafío", precisó el capitán.

En el local, en tanto, el zaguero, Cristofer Medina, indicó que "a veces hemos bajado el ritmo en los segundos tiempos, sin embargo, tenemos que ganar a La Serena, ya que ellos están peleando en la parte baja y nosotros queremos meternos en zonas de copas internacionales".

CARTELERA DEPORTIVA

MOTOR	
Fórmula Uno GP Bélgica	**ESPN3/FoxSports1**
07:55 Práctica #1	
10:50 Práctica #2	
CICLISMO	
Vuelta a España	**ESPNExtra**
09:30 Etapa #7	
FÚTBOL	
Italia - Serie A	
12:20 Monza vs. Udinese	**ESPN2**
14:30 Lazio vs. Inter	**ESPN**
España - La Liga	
14:00 Girona Vs. Celta de Vigo	**DirecTV/610**
15:50 Betis Vs. Osasuna	**EspnExtra**
España - Segunda División	**DirecTV+/613**
14:00 Albacete Vs. Huesca	
16:00 Cartagena Vs. Zaragoza	
Alemania - Bundesliga	**FOXSports1**
14:30 Friburgo Vs. Bochum	
Portugal - Primeira Liga	**GolTv**
15:15 Pacos Ferreira Vs. Estoril Praia	
Argentina - Primera Nacional	**TyCSports**
19:00 Instituto (C) Vs. Villa Dalmine	
Chile - Primera División	**TNTSports**
20:00 Everton Vs. La Serena	
Estados Unidos - MLS	**ESPN3**
20:00 Austin FC Vs. LAFC	
22:00 Portland Timbers Vs. Seattle Sounders	
Argentina - Liga Nacional	**TyCSports**
21:00 Arsenal Vs. Huracán	
GOLF	
PGA Tour -Championship	**ESPN3/GolfChannel**
13:00 Segunda Vuelta	

FÚTBOL PRIMERA A

Lugar/Equipo	Pts.	PJ	PG	Dif.
1 Colo Colo	48	22	14	28
2 Curicó	39	22	11	16
3 Ñublense	39	22	11	10
4 U. Española	36	21	10	7
5 Palestino	34	22	8	3
6 Cobresal	31	22	9	2
7 A. Italiano	30	22	8	-2
8 Everton	29	22	6	5
9 O' Higgins	29	22	7	-3
10 Huachipato	28	22	8	-8
11 U. Católica	27	21	8	-4
12 U. La Calera	23	22	4	0
13 U. de Chile	22	22	6	-7
14 La Serena	21	22	5	-12
15 Antofagasta	19	22	3	-7
16 Coquimbo U.	19	22	5	-17

Programación Fecha 23°

Hoy

20:00 Everton Vs. La Serena*

Sábado 27/08

12:00 Palestino Vs. Curicó*
15:00 U. de Chile Vs. U. Católica*
18:00 Coquimbo Vs. O'Higgins*

Domingo 28/08

12:30 Antofagasta Vs. Ñublense*
15:00 Cobresal Vs. Huachipato*
17:30 U. La Calera Vs. Colo Colo*
20:00 U. Española Vs. A. Italiano*

* Transmite TNT

FÚTBOL PRIMERA B

Lugar/Equipo	Pts.	PJ	PG	Dif.
1 Magallanes	54	24	17	23
2 Cobreloa	48	24	14	11
3 U. San Felipe	43	23	12	13
4 Rangers	37	24	11	3
5 Copiapó	35	23	10	8
6 Pto. Montt	34	24	8	1
7 A.C. Barnechea	32	24	8	3
8 Wanderers	31	24	8	-2
9 U. de Concep.	30	24	7	5
10 Santa Cruz	26	24	6	-4
11 Iquique	25	22	6	-5
12 San Luis	25	24	5	-11
13 Temuco	25	23	6	-12
14 Melipilla	24	23	6	-8
15 Recoleta	23	23	5	-7
16 S. Morning	23	23	5	-10
17 Fernández Vial	20	23	2	-8

Programación Fecha 26°

Sábado 27/08

20:30 Puerto Montt Vs. Wanderers

Lunes 29/08

18:00 Fdez. Vial Vs. Stgo. Morning
20:30 Rangers Vs. Barnechea
20:30 Copiapó Vs. Recoleta

Martes 30/08

15:00 Magallanes Vs. Temuco
18:00 U. San Felipe Vs. U de Concepción
20:30 Melipilla Vs. San Luis
20:30 Cobreloa Vs. Iquique

Libre: Santa Cruz

GOLFISTA NACIONAL

Joaquín Niemann: "Súper buena ronda, le pegué increíble a la pelota"

Carlos Rivera V. / La Serena

@eldia_cl

EFE

Niemann se mostró sólido, lleno de confianza, ejecutando muy buenos golpes en East Lake, Atlanta.

Brillante. Así se describe la actuación del golfista chileno, Joaquín Niemann, en la primera ronda del Tour Championship, torneo que reúne a los 30 mejores golfistas de la temporada en el PGA Tour. El golfista chileno está en la parte alta de la clasificación, por el momento ocupa el tercer puesto con un score de -8. Está a cuatro golpes del líder Scottie Scheffler y a uno de Xander Schauffele.

El chileno jugó relajado durante el primer recorrido de las 18 banderas y fue construyendo su actuación que comprendió acierto tras acierto hasta descontar dos golpes al 18 (águila) que lo catapultó a entregar la mejor ronda con -6, al igual que inglés Matt Fitzpatrick, quien será su acompañante en el segundo recorrido de hoy.

Posteriormente, Niemann declaró que se sintió cómodo pese a la lluvia que dejó muy blanda la cancha, "estoy bien, fue una súper buena ronda, le peque increíble a la pelota, un par de hoyos que llovió fuerte, ahorre un golpe con la lluvia, otras veces me hubiese apurado, por eso salió todo bien".

Mostró su satisfacción por jugar los hoyos más complicados de la cancha en forma segura y sin complicaciones, "estoy contento de jugar increíbles los hoyos más difíciles, como estaba mojada y afectó a lluvia, la pelota quedó enterrada,

El inicio del chileno fue espectacular, luciéndose en East Lake y tras lograr un águila en el Par-5 del hoyo 18, firmó una de las mejores vueltas del día en el playoff final.

fue más lenta", agregó

Sobre el final del recorrido y el águila en la 18, puntualizó que "tenía mi tiro, madera siete, apunte a la bandera y salió, ojalá todo siga tan fácil como hoy en las siguientes vueltas, pero quedan 3 días, seguir en la misma actitud", recalcó el talagantino.

Aunque el norteamericano y líder Scottie Scheffler, quien comenzó con -10, sigue escapado en la cima con -15 en el global, Niemann espera mantener el mismo nivel de juego que lo mantenga entreverado en el grupo de avanzada hoy y el fin de semana.

Hay que anotar que el Tour Championship, el último de los torneos del playoff, tiene un sistema de puntuación diferente a un torneo regular de la temporada. Los jugadores inician son un score ajustado según cómo terminaron en el ranking de la FedEx. El número uno del listado, Scottie Scheffler, partió con -10, mientras que Niemann lo hizo con -2.

El recorrido del chileno fue con un birdie en el hoyo 1, aunque en el dos se anotó el único bogey de la jornada, lo que olvidó rápidamente en la tercera bandera, donde volvió a descontar un golpe a la cancha del East Lake, Atlanta. Nuevos birdies en los hoyos 9, 13 y 14 y el águila del 18 cerraron un recorrido espectacular.

Hoy saldrá hoy con Matt Fitzpatrick a las 1:45, mientras que los líderes, Scottie Scheffler -15 y Xnder Schauflele, ronda de 66 golpes para sus -10, lo harán a las 1:55.

POLIDEPORTIVO

COCh convoca a clubes de deportes desafiliados

A través de tres insertos en la sección de Deportes de El Mercurio, el Comité Olímpico de Chile hizo un llamado a los clubes de hockey y patinaje, kendo y pentatlón moderno a participar de la creación una nueva Federación Deportiva Nacional. Las antiguas federaciones de estas tres disciplinas fueron desafiliadas hace nueve días por el organismo luego de que no pudieran recibir recursos del Estado. "El Comité Olímpico de Chile convoca a los clubes de Patinaje de Velocidad, Patinaje Artístico, Hockey Patín y Skateboarding, que tengan personalidad jurídica vigente a participar en la creación de una nueva Federación Deportiva Nacional para esta disciplina", dice el inserto. Lo mismo se lee para los clubes de Kendo, y también para los de Pentatlón Moderno.

Jarry a un triunfo del cuadro principal del US Open

EL DIA

El tenista nacional Nicolás Jarry (120º del ránking de la ATP) batió a Bjorn Fratangelo (216º) y quedó a un paso de clasificar al cuadro principal del US Open, último Grand Slam de la temporada. Jarry necesitó de dos horas y 19 minutos para batir al jugador local, por parciales de 7-6(4), 4-6 y 6-3, en un partido que se definió por detalles en el USTA "Billie Jean King" National Tennis Center, en Flushing Meadows. Ahora deberá chocar ante el austriaco Dennis Novak (137º),

Finalmente Djokovic se bajó del US Open

CEDIDA

El tenista serbio Novak Djokovic sorprendió ayer al dar a conocer su decisión de restarse del US Open, cuarto y último Grand Slam de la temporada. Esta determinación se explica por el hecho de no poder acceder al país por no cumplir con el requisito de vacunación contra el coronavirus. "Lamentablemente, esta vez no podré viajar a NY para el Abierto de EE.UU. Gracias #NoleFam por los mensajes de amor y apoyo. ¡Suerte a los demás jugadores!, indicó.

ACTO INAUGURAL SE REALIZA ESTA NOCHE

LAUTARO CARMONA

Aylen, Aranza, Isabella y María Antonieta, más los técnicos Giovanni Monje, Yabhet Oblitas, forman parte del Olympic Gimnastic.

LAUTARO CARMONA

Parte de la delegación del Club Manquehue de Santiago, una de las más numerosas que se hace presente en La Serena

El Monumental se llenó de vida con el regreso de la Gimnasia Artística

Más de mil jóvenes se dan cita en el recinto deportivo serenense para celebrar la vuelta de la Copa La Serena, uno de los torneos de mayor convocatoria en el país que no se realizaba desde el 2019.

Carlos Rivera V. / **La Serena**

@eldia_cl

La participación de la categoría Iniciación, dio el vamos a la primera jornada de la Copa La Serena de Gimnasia que se realizará en el Coliseo Monumental hasta el domingo. Las delegaciones fueron llegando gradualmente al recinto deportivo, que desde las 08:00 horas y hasta pasadas las 21:00, concentró la disputa por aparatos en damas y varones, en medio de un expectante público, muy respetuoso de las exigencias sanitarias y protocolos por los aforos.

REACTIVAR LA COMPETENCIA

Un poco más de mil fueron los deportistas que se inscribieron en la nueva versión de esta competencia, que llegó a tener carácter internacional en pasadas versiones y que en esta edición, producto de la pandemia, solo recibió una delegación de Argentina, aunque el hecho de retomar la actividad, es uno de los pasos que tiene más contentos a los organizadores de la Escuela Chilena de Gimnasia de La Serena.

Ese es el sentimiento que refleja la profesora y entrenadora, Carolina Alarcón, ex gimnasta y seleccionada de Chile, que plantea que seguir con la competencia como venía ocurriendo con regularidad hasta el 2019, es uno de los hechos más relevantes de este 2022.

LAUTARO CARMONA

En los niveles de Iniciación se concentró la primera jornada de competencia en el Coliseo Monumental.

DESDE LOS 6 AÑOS

La ex representante nacional en Copa del Mundo, confirmó la asistencia a los cuatro días de competencias de 1.130 gimnastas provenientes de todo el país, "tenemos ese universo de participantes, de Arica hasta Punta Arenas, de todo Chile, más una delegación de Argentina, por lo que estamos muy contentos con la convocatoria alcanzada considerando que desde el 2019 que no realizábamos el torneo de clubes", indicó la profesora.

La edición 2022 de la Copa La Serena reunirá a deportistas desde los 6 años en adelante, incluso se anotó una participante sobre los 40 dándole el espíritu que siempre ha perseguido la competencia. Desde lo deportivo, para hoy se espera la continuación de la competencia en los niveles Intermedio, para continuar mañana sábado con el Avanzado, y que concentra un mayor nivel de exigencia, toda vez que los gimnastas se preparan para formar parte de las selecciones nacionales.

INAUGURACIÓN

En damas, competirán en los aparatos de suelo, salto, paralelas, asimétricas y viga; mientras que los varones competirán en las pruebas de suelo, caballete, arzones, anillas, salto, paralelas y barra.

La región se hace presente en la Copa La Serena con una misión de Vicuña, un club de gimnasia artística de La Serena y ellos como anfitriones.

"Extendemos la invitación al público para que nos acompañe en esta edición, las competencias se extenderán durante todo el día y el viernes (hoy), se realizará la inauguración a las 20:30 horas", comentó Alarcón, quien reitera que uno de los objetivos de la Escuela está orientado a la promoción de la gimnasia.

PUBLIQUE SUS
AVISOS DE DEFUNCIÓN, AGRADECIMIENTOS Y CONDOLENCIAS
CONTACTO: **PEDRO JAIME DÍAZ**
E-mail: pjaime@eldia.la
Teléfono/WhatsApp: +569 84186590

Pide a los tres Ángeles

Encienda tres velas blancas en un plato con agua y azúcar por tus tres Ángeles protectores (Gabriel, Rafael, Miguel) y haga un pedido. En tres días usted alcanzará la gracia. Mande a publicar al tercer día y observe lo que pasará al cuarto día.

Devoción a Jesús

Confío en ti Jesús, con toda mi alma, me otorgue la gracia que tanto deseo: Rezar 7 Padre Nuestros. 7 Ave Marías. 7 Credos. Publicar al octavo día.

Oración Milagrosa

Confío en Dios con toda la fuerza de mi alma, por eso le pido a Dios ilumine mi camino y me otorgue la gracia que tanto deseo. Rezar 3 días y publicar al 4º. Recibirás tu pedido por más que parezca imposible.

Reza

9 Avemarías durante 9 días seguidos, pide 3 deseos, uno de negocio y 2 imposibles. Al noveno día, publica este aviso y tus deseos se cumplirán.

El Tiempo

TEMPERATURAS MÍNIMA Y MÁXIMA

ELQUI									LIMARÍ									CHOAPA								
La Serena			Coquimbo			Vicuña			Ovalle			Monte Patria			Río Hurtado			Illapel			Los Vilos			Canela		
HOY	SABADO	DOMINGO	HOY	SABADO	DOMINGO	HOY	SABADO	DOMINGO	HOY	SABADO	DOMINGO	HOY	SABADO	DOMINGO	HOY	SABADO	DOMINGO	HOY	SABADO	DOMINGO	HOY	SABADO	DOMINGO	HOY	SABADO	DOMINGO
8-14	7-15	10-16	8-14	7-15	10-16	5-24	4-22	7-24	4-21	3-22	7-25	5-19	7-22	6-16	4-19	6-22	4-17	2-16	4-18	4-14	9-13	9-15	9-13	5-15	7-15	6-12
Radiación 1 del 10			Radiación 1 del 10			Radiación 1 del 10			Radiación 1 del 10			Radiación 1 del 10			Radiación 1 del 10			Radiación 1 del 10			Radiación 1 del 10			Radiación 1 del 10		

TV Abierta

02 Chilevisión

06.30 Contigo CHV Noticias A.M. 08:30 Contigo en la mañana. 12:45 Franja plebiscito 13.00 CHV Noticias tarde 15.30 Contigo en directo 17.55 Doctor Milagro. 18.55 Pasapalabra.

20:25 CHV Noticias central
20:45 Franja plebiscito
22.15 El tiempo
22:30 Podemos Hablar
0.45 La divina comida
02.20 Fin de transmisión

04 TVN

06.00 24 AM 08:00 Muy buenos días 12:45 Franja plebiscito 13:00 24 Tarde 15:00 Génesis 16.00 Sucupira. 17.00 La fiera 18.00 Carmen Gloria a tu servicio 19.30 Sueño contigo.

21.00 24 horas central
22:30 Cine. Gravedad
01:15 El día menos pensado
02.45 TV Tiempo
03.00 Cierre de transmisión

05 UCV TV

05:30 Somos un plato te despierta 06:30 MILF 08:00 A3D 12.00 Anatomía según Grey. 13.00 Más me late. 14.00 Somos un plato. 15.00 La vitrina 360. 15.30 El precio de la historia.

21.00 Toc Show
22.00 Me late.
00.00 Toc show
02.20 La vitrina 360
02.50 El superagente 86
03.00 Me late.
05.30 Somos un plato

07 La Red

05 30 Swiss Nature Labs. 11.00 Antena 3D. 13.00 Antena 3D. 15.00 Swiss Nature Labs. 15.30 Hola, Chile. 19.30 Como dice el dicho.

21.00 La Rosa de Guadalupe
22.00 Mentiras verdaderas
00.30 Asi somos
02.00 Grandes mentiras
03.00 Comisario Rex
04.00 Cierre de transmisión

11 Mega

05.45 Meganoticas amanece. 06.30 Meganoticias conecta 12:45 Franja plebiscito 13:00 Meganoticias Actualiza 15:25 El tiempo 15:30 Hasta encontrarte 16:20 Suerte de vivir 17.10 Traicionada. 18.00 Hora de jugar. 19.00 Me robaste el corazón. 19.50 La ley de Baltazar

20.45 Franja plebiscito
21.00 Meganoticias Prime
22:25 El tiempo
22:30 El Retador
01:30 Cierre de transmisión
01:40 Criminal Minds
02:40 Fuera del aire

13 Canal 13

06.00 3x3 06.30 Teletrece A.M. 08.00 tu dia. 12:45 Franja plebiscito 13.00 Teletrece Tarde. 14.40 El tiempo. 14.30 Aqui somos todos. 16.00Adrenalina. 16.45 Los ricos también lloran. 17.35 Caso Cerrado. 19.35 ¡Qué dice Chile!

20:45 Franja plebiscito
21.00 Teletrece
22.00 Radiografía Constitucional
23:00 El Tiempo
23:05 Qué dice Chile
00:45 Teletrece noche

UTILIDAD PÚBLICA

Teléfonos de consulta

HOSPITAL SAN JUAN DE DIOS, LA SERENA
+569 66522944

Fono regional COVID -19
800 12 3960

HOSPITAL SAN PABLO, COQUIMBO
+569 89203167
Sólo mensajes, no llamadas

Recetas médicas y consultas de horas
512-336281 - 512-336702

Vida Social

FERIAS DE EMPRENDEDORES

* Espacio Expo Crea La Serena invita a la Feria de Emprendedores que está presentando, de 10:00 a 20:00 horas, en Mall Vivo Coquimbo.

* Espacio Expo Crea La Serena invita a la Feria de Emprendedores que está presentando, de 10:00 a 20:00 horas, en Patio Outlet Peñuelas.

SANTORAL

Teresa de Jesús Jornet e Ibars, César

URGENCIAS

Ambulancia	131
Bomberos	132
Carabineros	133
Conaf	130
Fonodrogas	135
Investigaciones	134
Rescate Marítimo	137
Serv. Aéreo Rescate	138
Violencia intrafam.	149

FARMACIAS

LA SERENA
Farmacia San Juan
Balmaceda 438
COQUIMBO
Cruz Verde. Aldunate 1310-1312
OVALLE
Farmacia Punto Blanco. Vicuña Mackenna 212

Mareas

HOY

03:15	0.52 B
09:45	1.49 P
16:20	0.39 B
22:09	1.15 P

MAÑANA

03:49	0.48 B
10:16	1.51 P
16:47	0.38 B
22:38	1.19 P

Sudoku

		5	8			2		
				4		8		
4			1					9
3					5	9		
1				6	2			4
		8			3			5
8					1			6
		4		7				
		9			4	1		

Hay que emplear el razonamiento lógico y la observación, sin recurrir a complicados cálculos aritméticos. Se debe rellenar cada una de las 9 cajas con series de 1 al 9, sin repetir números dentro de ellas. Tampoco pueden repetirse estos números en las filas y las columnas.

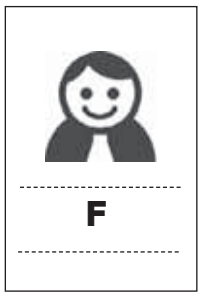

F

SOLUCIÓN

8	7	1	4	2	3	6	9	5
3	6	5	8	7	9	4	1	2
9	2	4	1	6	5	3	7	8
5	9	7	3	1	4	8	2	6
4	8	3	2	9	6	7	5	1
2	1	6	5	8	7	9	4	3
6	3	9	7	5	1	2	8	4
7	5	8	9	4	2	1	3	6
1	4	2	6	3	8	5	9	7

Puzzle

cha-mantos		ave sagrada	calle	vocal iterada	desease	Puzzle Nº 8026					
ventila / *la foto						*cont. de la lectura					
hermana de mi mamá				interjecc. / se burla-ba, inv.							
naipe / palpara, inv.			soga, in. / finge								
*fin de la lect. / recortar	recelar	asfixia	gitano	sal de fruta	arsénico / oro			nación, inv. / vida gala			
							mirase / observa				
*sigue la lect.											
argu-mentó	dañino / lantano				cobalto, europio / masurio						
				palabra francesa / mil				50 / lambda			
mesa ritual			exter-minala								

SOLUCION AL PUZZLE ANTERIOR

							A							
							C	A	R	E	O			
						P	E	G	A	N	D	O		
							R	A	M		A	L		
							A	R		O	S	A		
	C				O	R		O	R	U	D			
	A	R	A	M	I	R	P		A	L	A		R	
A	S	A	C	A	N	U	E	D	S	O	L	L	I	
	E	M	A	N	A		R	E	A	R				
	R	O	S	A		B	A	G	R	E				
	A	S	O		G	A	R	U	A	S				

Horóscopo

Aries
21 de marzo al 20 de abril.

AMOR: Debe medir más sus palabras o estas se vendrán en su contra. SALUD: Sucumbir a los vicios será muy perjudicial para su salud. DINERO: No sé de por derrotado/a ya que falta mucho camino por andar en especial si recién inicia este desafío. COLOR: Rosado. NÚMERO: 9.

Tauro
21 de abril al 20 de mayo.

AMOR: Si habla las cosas abierta y sinceramente podrá solucionar pronto cualquier discordia. SALUD: Es tiempo de actuar con responsabilidad ante los problemas de salud que ha presentado. DINERO: No trate de cerrar negocios esta jornada. COLOR: Lila. NÚMERO: 34.

Géminis
21 de mayo al 21 de junio.

AMOR: Aclare las cosas antes de que finalice el mes o cualquier problema repercutirá más adelante. SALUD: Cuidado con los problemas al hígado, debe cuidarse. DINERO: No debe bajar el ritmo o la cosa no resultará como usted lo planeo. COLOR: Morado. NÚMERO: 1.

Cáncer
22 de junio al 22 de julio.

AMOR: Tenga cuidado con jugarse cartas tan arriesgadas. No busques a personas comprometidas a pesar de haber formado parte de su pasado. SALUD: Sobre exigirte tanto nunca ayudará a la recuperación de su organismo. DINERO: No desperdicie su potencial. COLOR: Blanco. NÚMERO: 10.

Leo
23 de julio al 22 de agosto.

AMOR: Tenga claro que cuando se trata de amor verdadero no existe tiempo, lugar, edad, sexo o condición social. SALUD: Malestares producto del colon irritable. DINERO: No es recomendable que incurras en nuevos gastos o tu fin de mes será difícil. COLOR: Naranja. NÚMERO: 7.

Virgo
23 de agosto al 22 de sept

AMOR: Quedan pocos días de este mes como así es que inviértalos para pasar agosto estando en pareja. SALUD: Los nervios pueden afectarte mucho más de lo que usted cree. DINERO: Comience a planificar desde su primera mitad del mes de septiembre. COLOR: Amarillo. NÚMERO: 2.

Libra
23 de sep. al 22 de octubre.

AMOR: Debe amarse más para que así también le exija a quien esté a su lado que le entregue amor. SALUD: Problemas en cercanos a usted. Vea como está su salud. DINERO: Genere nuevos lazos que le permitan formar nuevos contactos para su futuro laboral. COLOR: Negro. NÚMERO: 3.

Escorpión
23 de oct. al 22 de noviembre.

AMOR: Temer a lo que está por venir es natural, pero eso no quiere decir no debe tener fe en lo que vendrá más adelante. SALUD: Pida la ayuda necesaria para poder salir a flote. DINERO: Se avecinan gastos extra para su fin de mes. COLOR: Violeta. NÚMERO: 8.

Sagitario
23 de nov. al 20 de diciembre.

AMOR: Detener el destino es jugar en contra de su felicidad para el futuro. SALUD: Es temporada de cuidarse y no de desarreglos. Preocúpese más este final de mes. DINERO: No debe desordenaste en sus cuentas o más adelante te verá en aprietos. COLOR: Verde. NÚMERO: 21.

Capricornio
21 de dic. al 20 de enero.

AMOR: Resaltar los defectos de los demás no es bueno considerando que nadie es perfecto. SALUD: Es positivo para el organismo que en algunas ocasiones baje el ritmo. DINERO: Evite realizar compras a crédito o estás pueden repercutir más adelante. COLOR: Celeste. NÚMERO: 4.

Acuario
21 de enero al 20 de febrero.

AMOR: Las diferencias de opinión con sus seres queridos deben quedar solo en eso. SALUD: No debe auto medicarte, sea más responsable y procure tener una buena calidad de vida. DINERO: Aprovecha bien lo que tiene. COLOR: Fucsia. NÚMERO: 14.

Piscis
20 de febrero al 20 de marzo.

AMOR: Escuche a su pareja para saber de qué forma usted puede ayudarla/o. Eso hablará bien de usted. SALUD: Sea precavido/a y trate de evitar exponerse a cambios de temperatura. DINERO: Evite complicar tu presupuesto más de lo que ya está. COLOR: Gris. NÚMERO: 5.

Tu nueva vida comienza HOY

Barrio Universitario

DESDE

3.290 UF*

Deptos de
2 Dormitorios + 2 Baños

Condominio Ulriksen

DESDE

3.840 UF**

Deptos de
2 Dormitorios + 2 Baños

* Valor corresponde a Departamento nº34 de edificio C (2 dormitorios y 2 baños)
** Valor corresponde a Departamento nº 403

Cotiza online en *elqui.cl*

ESTE PROYECTO ESTÁ COMPROMETIDO CON
Programa Buenas Prácticas CCHC
• Clientes
• Comunidad
• Trabajadores
• Medio Ambiente

BEST PLACE TO LIVE
Inmobiliaria certificada por **Best Place to Live**
Infórmate en: **bestplacetolive.cl**

Inmobiliaria Elqui
inmobiliaria_elqui.s.a

991640400 - 973373080
942834548 - 983267286
Información y Ventas:
Av. Gmo. Ulriksen esq.
Av San Joaquín

ELQUI

478 años

LA SERENA

EDICIÓN ANIVERSARIO • SUPLEMENTO DE EL DÍA

Periodistas:
Paola Acevedo, Javiera Sánchez y Bastían Álvarez

Diagramación:
Agencia M+D

Variada oferta turística

La Serena, ciudad de encanto y múltiples destinos para conocer y visitar

Con nuevas rutas, que incluyen las zonas rurales con actividades al aire libre, gastronomía con productos locales, la visita al renovado Faro Monumental, entre otros panoramas, donde se incorporó un recorrido por el Estadio La Portada, la ciudad de La Serena muestra todo su encanto y atractivo que la caracteriza.

La Serena es una ciudad con gran atractivo y un destino ideal preferido por visitantes nacionales y extranjeros por sus diversos panoramas, arquitectura, clima idóneo y diversidad de paisajes, lo que posiciona a la ciudad como uno de los principales destinos turísticos de Chile.

En ese sentido, una visita por La Serena puede significar una experiencia enriquecedora, con entornos muy diversos que van desde la playa hasta pequeñas localidades rurales que son la puerta del Valle de Elqui, a lo que se le pueden sumar todos los atractivos que tienen las comunas aledañas a la capital regional.

Es por ello, que gran parte de los esfuerzos públicos y privados se han enfocado en potenciar y mejorar la estadía de los turistas, ofreciendo una variedad de comidas y alojamiento, así como de actividades para realizar.

"El turismo en La Serena se ha convertido en una de las actividades económicas más importantes, duplicando la población de la comuna en verano. En ella se puede respirar el pasado y la historia, con un rescate arquitectónico a las ciudades de Europa y de culturas prehispánicas. Sus atractivos van desde diversas opciones en hotelería, gastronomía y centros comerciales, como atractivos naturales de playas, humedales, recorridos por el casco histórico, potenciado por su cercanía al valle de Elqui, y de la ciudad de Coquimbo", sostuvo la directora de Sernatur Coquimbo, Angélica Funes.

ZONA COSTERA

En ese sentido, uno de los lugares favoritos de quienes visitan la ciudad, en especial durante el verano, es la Avenida del Mar, una franja costanera que une la comuna con Coquimbo y uno de los paseos más atractivos de la ciudad que inicia en el Faro Monumental y sigue hacia el sur en un recorrido con hermosas playas, variedad de hoteles y oferta gastronómica que destaca por platos elaborados con productos del mar típicos de la zona.

"Si hablamos del borde costero tenemos nuestro ícono turístico, no tan solo comunal, sino regional, que es el Faro Monumental que está remozado, totalmente restaurado, remodelado y abrió sus puertas a la comunidad el 15 de diciembre del 2021 y pasó a ser el atractivo turístico principal de La Serena hoy en día y como resultado, hasta la fecha, cerca de 95 mil personas han ingresado al faro", comentó David Videla, jefe del Departamento de Turismo de la Municipalidad de La Serena.

Faro que además se posiciona como el hito norte de la Avenida del Mar, fue declarado Monumento Nacional en junio del 2010 y su construcción, que data de la década del 50, da inicio a la Avenida Francisco de Aguirre.

"Posee en su interior una muestra arqueológica de piezas que son réplicas de las distintas culturas que habitaron en la comuna de La Serena, principalmente Diaguitas, Chango, que se llevó a cabo por una alianza con el Museo Arqueológico y además, al interior del Faro, se encuentra el centro de información turística donde se entrega información no solo de la comuna, sino que de toda la región. Y las infografías, que son gráficas puestas en el Faro, una que explica la historia del Faro, otra sobre los ecosistemas, humedales, aves migratorias y otra que es una línea de tiempo de la historia de La Serena, desde su fundación hasta lo más contemporáneo", añadió Videla.

Un paseo que se puede recorrer en vehículo, caminando y también en bicicleta o patines, ya que posee una ciclovía a la que se puede acceder desde la Avenida Francisco de Aguirre, Cuatro Esquinas o el sector de Peñuelas en Coquimbo y que une los tramos El Faro-Playa La Barca y desde Playa Los Corsarios hasta el límite con la comuna vecina.

Un lugar que se ha ido trabajando desde el sector público en alianzas entre el municipio y Sernatur, los gremios de turismo, con el fin de levantar estrategias y acciones para mejorar el sector y así otorgar un mejor servicio a los visitantes, en especial porque es uno de los lugares más visitados de la comuna por turistas y por personas de la zona, quienes disfrutan de la playa, gastronomía, observación de aves y otras actividades que se realizan durante todo el año.

NORTE DE LA SERENA

Punta Teatinos es otro de los lugares turísticos de la comuna, allí se encuentra el humedal Laguna Saladita, a solo 7 kilómetros al norte de La Serena. Un ecosistema protegido donde se pueden observar especies como la gaviota garuma, garza cuca, chorlos y playeros, entre otras.

Y si el objetivo es comer rico y degustar productos del mar con preparaciones frescas, como caldillo de congrio, pailas marinas, empanadas de marisco, pescado frito, y muchas más, Caleta San Pedro es el lugar ideal. Allí, además de la gastronomía, las personas de la zona realizan productos artesanales que tienen a la venta, los visitantes pueden practicar la pesca deportiva y admirar carreras de galgos.

PARQUE JAPONÉS

Su diversidad de flora y fauna y hermosos paisajes convierten al Jardín del Corazón, en japonés Kokoro No Niwa, en el más grande de Sudamérica y un lugar imperdible para visitar en la ciudad de La Serena.

Un lugar cargado de historia cuyo elemento principal es la laguna Shinji-ike y posee senderos, corrientes de agua, la Casa del Té y Jardín Zen, además de las islas Grulla, Turu-shima, y Tortuga, Kame-shima, que representan los animales símbolos de la felicidad y longevidad.

Un parque donde se pueden apreciar más de 70 variedades de plantas, cultivadas al estilo japonés, como cerezos de flor, camelias, azaleas, ginkgo biloba, ciprés, nandines domésticas, arce japonés, liquidámbar, mirtos, pino criptomerias y aucubas. Asimismo, dentro de su fauna, destacan los peces Koi, cisnes negros y cisnes blancos de cuello negro, tortugas acuáticas, patos mayares y pekín, entre otros.

Fue inaugurado en el año 1994, cuando la ciudad de La Serena celebraba su aniversario número 450 y actualmente es uno de los pulmones naturales de la comuna.

CONTINÚA EN PÁGINA 04

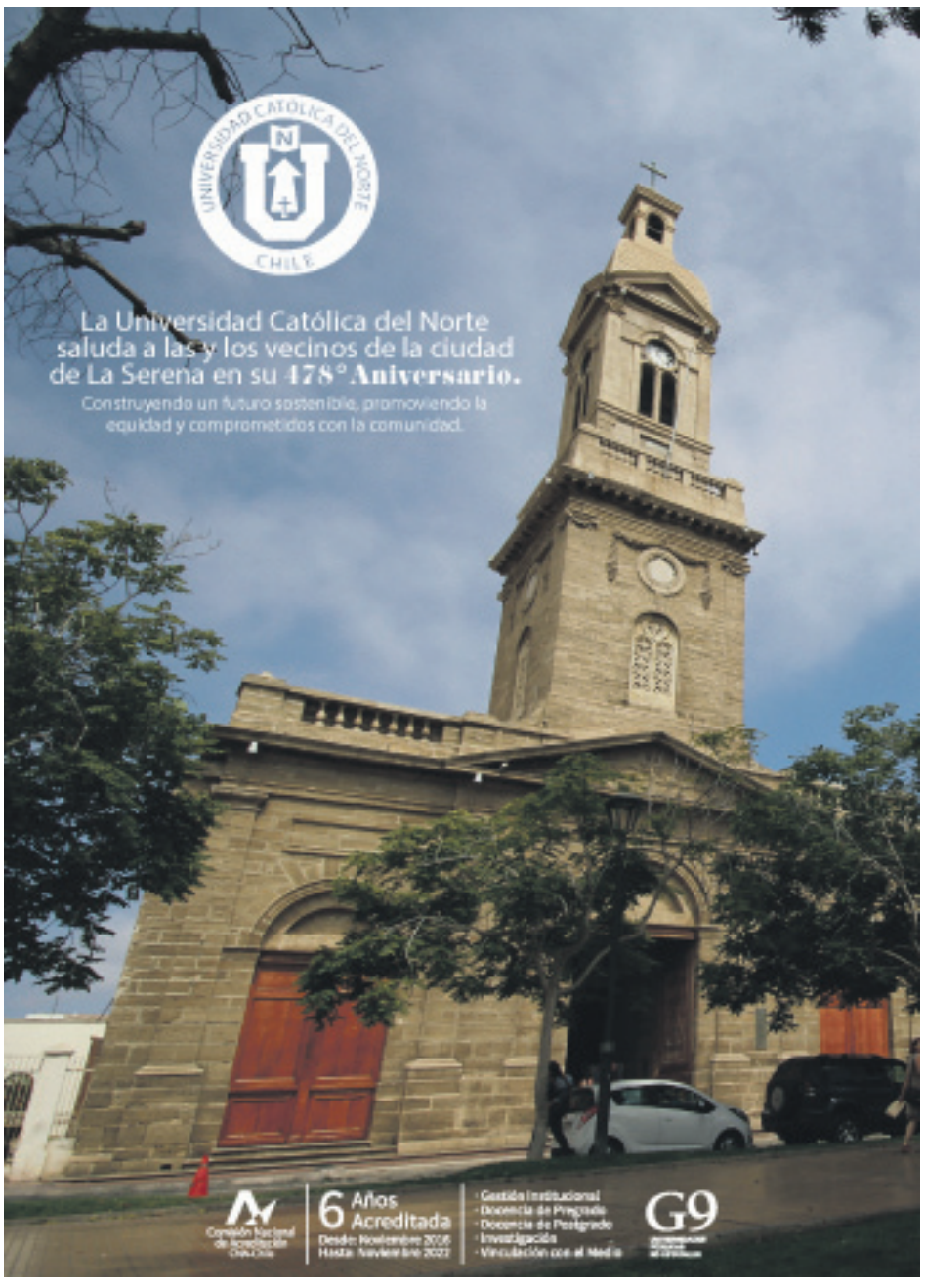

CENTRO DE LA CIUDAD

Son muchos los atractivos que tiene el Casco Histórico de La Serena, primero que todo está la antigua Recova que data del año 1876 y que en 1930 pasó a llamarse Mercado Municipal. Fue reconstruida en 1981 tras el terremoto de 1975 y se ha convertido en uno de los lugares ícono de la ciudad donde se puede encontrar artesanía de la región, restoranes de comida típica, así como productos en base a la papaya.

Otro de los panoramas que posee la zona centro son sus museos, como la Casa Museo Gabriel González Videla que perteneció al ex Presidente de la República e Hijo Ilustre de La Serena, Gabriel González Videla y fue declarada Monumento Nacional en 1981.

El Museo Arqueológico cuenta con cerca de 25 mil piezas que dan luces sobre la vida de los primitivos pobladores de la zona en distintos periodos, como el Paleoindio, Arcaico, El Molle, Las Ánimas, Diaguita y Diaguita Inca. Un lugar lleno de cultura y conocimiento que constantemente realiza actividades educativas y abiertas al público.

"Dentro de lo que es centro histórico se encuentran distintos Monumentos Nacionales, algunos edificios patrimoniales donde podemos destacar las Iglesias de Piedra, el Museo Arqueológico, que no tiene nada que envidiar a otros museos, con accesibilidad, y que representa en su interior las principales culturas que tuvo La Serena. Realizamos distintas rutas turísticas por las iglesias, tenemos una ruta que es un tour pedestre "Descubriendo La Serena", donde se recorren las principales calles de la ciudad, se visitan algunos atractivos del centro donde se va relatando la historia de la ciudad", acotó David Videla.

Siguiendo esa misma línea, pero en la Avenida Francisco de Aguirre, camino a la playa, se encuentra la Casa Las Palmeras, Monumento Histórico desde 1990 y fue comprada por Gabriela Mistral en 1925. Allí vivió su madre Petronila y su media hermana Emelinda.

TURISMO RURAL

Uno de los sectores que ha tomado bastante fuerza y cada día es más visitado por los turistas locales, nacionales y extranjeros, son las localidades rurales de la comuna de La Serena como Algarrobito, Altovalsol, Punta Teatinos, Quebrada de Talca, La Silla, El Chacay Alto y Bajo, Las Rojas.

Es por ello, que sus habitantes han comenzado a implementar el agro turismo, con distintas rutas, elaborando además la gastronomía con productos locales y artesanías, con el fin de fomentar la economía de los diversos sectores, generar empleabilidad y otorgar una experiencia de cómo se vive en el sector rural a los turistas.

"Trabajamos con las distintas agrupaciones, las juntas de vecinos, en seguir potenciando el sector rural, con distintas rutas turísticas, principalmente de trekking, senderismo, observación de aves, para que puedan quedar establecidas y que, tanto la comunidad local, como los turistas, puedan visualizar las rutas a través de las páginas web del municipio o redes sociales", subrayó el encargado de turismo de la municipalidad, quien comentó que actualmente se estaban realizando capacitaciones a las personas del sector rural para llevar a cabo todas iniciativas.

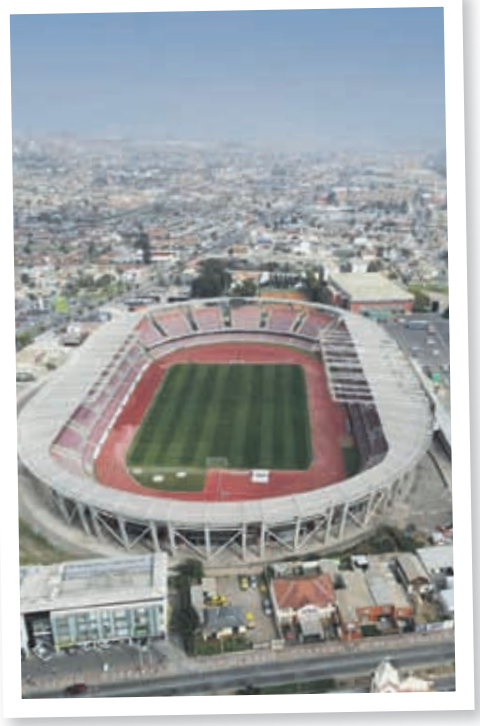

ESTADIO LA PORTADA

Incorporado recientemente por el municipio como un atractivo turístico, hoy en día el Estadio La Portada puede ser visitado por quienes quieren conocer el interior del recinto.

Videla manifestó que "Comenzamos a desarrollar esta ruta y tanto la comunidad local como turistas que se interesan por conocer este recinto deportivo, pueden visitarlo, conocer los camarines, la sala de prensa, la línea de tiempo que se encuentra en el segundo piso y donde está toda la historia de Club Deportes La Serena, del Estadio y la posibilidad que tienen las personas de poder bajar a la pista atlética y así acercarse un poco más a la cancha"

Una experiencia novedosa que se suma al sinfín de actividades que tiene la segunda ciudad más antigua de Chile y que la hacen una comuna digna de visitar y de querer seguir mejorándola para no solo otorgar una experiencia memorable a sus turistas, sino también a quienes la habitan durante todo el año y tienen la fortuna de vivir en una de las ciudades más hermosas de Chile.

ecomac
Al fin en casa

Te saluda en

478

aniversario

Feliz aniversario
ciudad de La Serena.

Proyectos
Inmobiliario

Proyectos con
Subsidio DS19

Elige entre proyectos ***con y sin subsidio.***
Escanea el código QR y revisa los proyectos que tenemos para ti.

Encuéntranos

Google Maps

Cotiza nuestros proyectos en
www.ecomac.cl

Con actividades todo el año

Centros Culturales, lugares de encuentro y de recreación en la ciudad

Recorridos nocturnos, talleres audiovisuales, tardes de cine, exposiciones, lanzamiento de libros, entre otros, son parte de las actividades y de la vida cultural que se busca fomentar y difundir en la comuna y que cada día va adquiriendo más fuerza.

Contar con espacios de difusión y traspaso del arte y la cultura es esencial para fortalecer a las comunidades, educarlas y fomentar la creatividad, aprendizaje y conocimiento. Es por ello, que en la ciudad de La Serena existen diversos espacios a cargo de la Municipalidad de La Serena que tienen ese objetivo.

Polos de desarrollo artístico orientado a diferentes edades con actividades en todo el año y lo más importante, abiertas a la comunidad, convirtiéndose en espacios de difusión de arte local y regional.

Uno de ellos es el Centro Cultural Santa Inés, que se levantó en la restaurada Iglesia Santa Inés construida en 1544 y declarada Monumento Nacional desde 1977, por lo que por sí sola constituye un patrimonio lleno de historia y leyendas urbanas.

Según comentó la encargada del centro, Daniela Saint Jean, el propósito que tienen allí es que las personas puedan conocer el patrimonio, aprender sobre el Barrio Almagro, sobre la estructura de adobe y arquitectura de la iglesia, así como de las leyendas que posee el barrio.

"Tenemos exposiciones que están colgadas de una manera especial para no intervenir paredes que son de adobe, así que está todo preparado para contar con un centro cultural, pero manteniendo la iglesia", consignó Saint Jean.

Un lugar que se mantiene abierto al público local y turistas durante todo el año de 9:30 a 18 horas, donde se reciben a los visitantes con una introducción del lugar, un recorrido por el atrio interno y se puede apreciar la Santa Inés y Cristo de madera que son los originales de la iglesia.

Además, cuenta con diversas actividades, encuentros, conversatorios durante todo el año y prontamente retomarán el cinema café de los días martes, todas actividades publicadas a través de sus redes sociales y sitio web del municipio.

"El fuerte del centro cultural es mayo, que es el mes del patrimonio, cuando nosotros comenzamos nuestras visitas guiadas, las hacemos con colegios por inscripciones, pero lo más importante son las visitas guiadas nocturnas que son teatralizadas por un grupo de actores y actrices muy talentosos que encargan a Santa Inés, vecinos del Barrio Almagro y contamos la historia no de la iglesia, sino que de la Santa, que es la patrona de nuestra iglesia", subrayó la encargada.

Una de sus principales características, además de emplazarse en un lugar histórico, son sus recorridos nocturnos, donde se saca provecho de una de las iglesias más antiguas de la ciudad, sus mitos y leyendas sobre sus túneles en una instancia donde se pueden observar las osamentas y sarcófagos y su estructura en un contexto completamente diferente.

En ese contexto, una de las actividades de aniversario considera un Recorrido Patrimonial nocturno en el Centro Cultural Santa Inés, para el día sábado 27 de agosto a las 19 horas para lo que es necesario inscribirse y contar con el pase de movilidad.

BIBLIOTECA MUNICIPAL ALONSO DE ERCILLA

Fomentar la lectura es uno de los principales propósitos de la Biblioteca Público Municipal Alonso de Ercilla de La Serena, que cuenta con diversas extensiones literarias que buscan acercar la lectura a la comunidad a través de diversos espacios, como animación lectora, cuentacuentos, entre otras iniciativas que realizan de forma frecuente.

Un espacio donde además de recopilar, preservar y difundir material bibliográfico, busca fomentar que las personas se acerquen a la biblioteca y soliciten libros.

"Hemos hecho lanzamiento de libros, hace poco, a través de la biblioteca, obtuvimos un fondo para poder sacar una pequeña guía turística bilingüe, facilitamos diarios y tenemos varias actividades que van en fomento del lector", explicó el encargado de la biblioteca, Vladimir Romero.

En ese contexto, el lugar, que forma parte del Departamento de Cultura de la Municipalidad de La Serena, también se ha convertido en un espacio de difusión y de vitrina de escritores locales, quienes concurren a la biblioteca para poder dar a conocer sus libros y su trabajo.

"Se nos han acercado escritores que nos han solicitado el espacio, promocionar sus libros o acompañar las distintas charlas que nosotros realizamos, además a nosotros nos acompañan personas de los diferentes lugares a los que nos trasladamos cuando hacemos charlas, escritos de La Pampa cuando vamos a ese lugar, por ejemplo", añadió Romero.

Actualmente están organizando "Entre Líneas", una programación de fomento lector en conjunto con la Biblioteca de Altovalsol de La Serena, con visitas a colegios en todo el mes de agosto, realizando distintas actividades y acciones culturales. Por otro lado, participan cada año con un stand en la Feria del Libro donde invitan a escritores comunales y regionales para ser partícipes de la gran fiesta literaria.

"Nos preocupamos con el equipo de siempre tener actividades, novedades y una oferta literaria para así estar seduciendo al público y que se acerquen a nosotros", concluyó.

CONTINÚA EN PÁGINA 08

KEO HOTEL
PROMO
Full inclusive
DISFRUTA SIN LÍMITES
UNA NOCHE PARA DOS
CON TODO INCLUÍDO
$189.900
OVALLE
CASINO & RESORT
reservas@ovallecasinoresort.cl
ovallecasinoresort
OvalleCasinoResort

CASA LAS PALMERAS

Ubicada en la Avenida Francisco de Aguirre y declarada Monumento Histórico en 1990, la Casa de Gabriela Mistral Las Palmeras forma parte de la vida e historia de la gran poeta chilena y Premio Nobel de Literatura, Gabriela Mistral.

Según comentó la encargada del recinto, Marjorie Saavedra, la casa "fue adquirida por Gabriela Mistral en el año 1925 con el propósito de crear una escuela agrícola con internado para niños y niñas del Valle de Elqui, después de retornar de su viaje a México donde participó de la reforma educacional de ese país".

Un sueño que no pudo concretar porque ese mismo año fue enviada por el gobierno chileno a Francia para desempeñarse como delegada ante el Instituto de Cooperación Intelectual, dependiente de la Sociedad de las Naciones, por lo que en la casa se quedó viviendo su madre y media hermana.

"Tras el fallecimiento de ambas en el año 1947 la casa pasó a manos de la Congregación Franciscana que la vendió de forma particular y posteriormente la recupera el Estado para convertirla en el hito 1 del camino Gabriela Mistral que une varios puntos donde Gabriela hizo su vida en Chile", añadió Saavedra.

Actualmente el trabajo que realiza el equipo de Casa Las Palmeras es cultivar el legado de la poetisa en todas sus facetas, realizando turismo cultural y trabajando estrechamente con agentes educativos, como la Universidad de La Serena, por el acercamiento de Gabriela con la educación.

"La casa pertenece a la Municipalidad de La Serena pero hoy está en comodato al Ministerio de Cultura y las Artes y nosotros recibimos público y fomentamos el turismo cultural, todas las personas que pasan por acá camino al Faro, aprovechan de conocer la única casa de Lucila Godoy".

Un espacio que remonta a sus visitantes a la época de 1920 recreada y ornamentada con objetos y muebles de esos años. Además cuenta con una exposición museográfica con descripción de la casa y todo su proceso, con textos y fotografías de la familia de la poetisa, así como de escritores de su gusto y admiración.

CASA DE LA CULTURA DE LAS COMPAÑÍAS

Ubicada en calle México con Argentina, en el sector de Las Compañías se encuentra la Casa de la Cultura, un espacio de encuentro cultural que se caracteriza y enfoca, principalmente en los temas audiovisuales, ya que, cuentan con infraestructura, equipamiento y una sala de micro cine con capacidad de 24 butacas, que antes de la pandemia, podía ampliarse para 48 personas y así realizar actividades escolares con toda la comunidad educativa del sector.

"Además realizamos talleres del ámbito cultural, actualmente estamos con un taller de manualidades que está en ejercicio y correlación con un trabajo que realizamos con las dependencias municipales de la Oficina de la Mujer de la Delegación de Las Compañías y contamos con la colaboración de dos programas externos, uno que es "Acercando el cine" y el otro es "Miradas regionales" donde disponemos de la creación de obras, películas, documentales de actores y directores chilenos de toda la zona norte del país", explicó el encargado Álvaro Valero.

Cuentan con funciones todos los días martes a las 18:30 de la tarde y se encuentran trabajando en un taller de creación audiovisual en el colegio Nuestra Señora de Andacollo con el director serenense Diego Rojas Sastre, "un programa colaborativo que hacemos con la Agrupación Cultural Organizarte y trabajamos con 15 niños de 6to a 8vo básico del colegio que están haciendo este documental".

Un trabajo que gracias al avance tecnológico y el acceso a teléfonos con cámara se puede realizar de forma más fácil, por lo que el centro cultural ha podido llevar a cabo diversas iniciativas que años atrás eran más complejas de hacer por temas de equipamiento.

"Nosotros tenemos una política de puertas abiertas, trabajamos con todas las organizaciones que se nos acercan y piden colaboración, trabajos con la Unión Comunal de Agrupaciones Folclóricas donde están gran parte de las agrupaciones de cuequeros de La Serena, a la Agrupación de Rock "Cia Rock" que hace poco estrenó el documental "Desde el otro lado del río", también generamos una relación directa con ellos y con todos los clubes de adulto mayor, en algún momento del año generamos ciclos de cine exclusivo para ellos y las juntas de vecinos", manifestó Valero.

LA SERENA
478 AÑOS

Crematorio Guayacán saluda afectuosamente a todos los vecinos de la ciudad de La Serena al conmemorar este nuevo aniversario de la comuna

Crematorio
Guayacán

CONTRATA ANTICIPADAMENTE en:

Errázuriz N° 918 (Cementerio Inglés) Coquimbo, Chile
crematorioadm2017@gmail.com

+569 4406 7974 +569 5913 5660
www.crematorioguayacan.cl

Iglesias de La Serena:

Casi 500 años de una rica historia de congregaciones, cultos incendios y piratas

En los 478 años de historia las iglesias han sido las mudas testigos del devenir de la ciudad y un sello característico. Es que en su casco histórico hay trece iglesias que a través de su historia dan cuenta de su simbolismo, así como la religiosidad y posición estratégica que ostentó la ciudad, según revela la académica de la ULS, Alma Ponce.

La historia de La Serena está ligada a sus iglesias y sus símbolos. Son trece las iglesias que se ubican en su casco histórico, que por años se constituyó en su sello característico, antes de que el símbolo fuera la Avenida del Mar y su faro.

Y ese sentido simbólico vendría desde su fundación. Se dice que la segunda fundación de La Serena, realizada por Francisco de Aguirre el 26 de agosto de 1549, se realizó en la Plaza de Armas de la ciudad. Un sitio que se presume pudo ser un cementerio indígena.

Pero Aguirre, un hombre profundamente religioso, habría fundado la ciudad protegida con tres ermitas: Santa Lucía (1555) de los padres mercedarios; Santa Inés (1595) de los padres agustinos y San Miguel, dedicada al culto del arcángel, actual El Tránsito. Un tríada, como explica la académica de la Universidad de La Serena, Alma Ponce, que "genera unos límites sagrados en que se establece la ciudad".

Y es que, como indica la profesora de taller de arquitectura e historia de la arquitectura, "las iglesias son parte de la historia de la ciudad y testigo de su devenir desde la segunda fundación".

13 iglesias en el casco histórico

La académica ha estudiado latamente las iglesias de La Serena. Mapas, fichas técnicas, historia e interpretación da cuenta de este fenómeno tan propio para una ciudad que tiene más de una decena de iglesias en su casco histórico. Un casco histórico que se mantuvo por varios siglos casi con sus límites iniciales de ciudad y, de hecho, los sobrepaso con intensidad recién a partir del Plan Serena.

Esta cantidad de iglesias se debió, probablemente, a que La Serena nace como una ciudad estratégica, de descanso en el paso entre el Virreinato del Perú y Santiago; y llegaron a tener tal peso las congregaciones y sus iglesias que quedó plasmado en la materialidad de la que están hechas, explica Ponce.

"La Serena era poco más que un pueblo, pero las congregaciones eran muy fuertes. El poblado era muy pobre, pero las iglesias tenían que demostrar su poder a través de materiales más nobles. La iglesia de piedra es un símbolo de poder de la iglesia", cuenta.

Las primeras iglesias, explica la académica, llegaron junto a las congregaciones. Empieza así la vida política y la tradición religiosa, dice.

"Llegan muy tempranamente en 1755, con la primera congregación de los mercedarios, en que se les asigna un solar que es en el cual se ubica actualmente la catedral, para erigir la iglesia que sería La Merced, que se conocía como la iglesia matriz", cuenta.

Una iglesia que ya no se encuentra y de la que se desconoce la materialidad que tendría originalmente esa iglesia.

Posteriormente, llegarían las otras congregaciones: Franciscanos, domínicos, agustinos y jesuitas.

"Dominicos y franciscanos son órdenes mendicantes, que no tienen mucho poder para construir rápidamente. No así los jesuitas que tienen bastantes recursos, a ellos se les asigna un solar que estaba frente a la recova que es donde está la actual iglesia San Agustín", indica.

Junto a esta iglesia, además, habrían fundado otra cerca de Matta con Colón, la que cuando fue expulsada la congregación, se les entregó a los agustinos, la que posteriormente se quemó.

Un dato interesante que aporta la investigadora es que los jesuitas mantenían comunicación con su instalación en Las Compañías, hacienda que financiaba la escuela que tenían en La Serena, mediante el callejón de vado de Las Ánimas.

Los dominicos fueron los últimos en llegar y se les asignó el solar donde existe la iglesia de Santo Domingo, explica.

El incendio de Sharp

La académica cuenta que el ataque de Sharp fue relevante.

"El pirata Bartolomé Sharp quemó La Serena en 1680, incluidas las iglesias, salvo San Francisco, que es la que sobrevivió, y como se quemaron las iglesias se destruyeron los archivos de la ciudad, también".

Es así que la iglesia San Francisco es actualmente la más antigua de la ciudad y se ubica en el mismo lugar que en la actualidad.

El incendió de Sharp, además, determinó que la iglesia La Merced se trasladara desde su ubicación inicial frente a la Plaza de Armas a su actual ubicación.

El devenir de las iglesias

Pero las cuatro iglesias iniciales no serían las únicas. A la ya nombrada de los agustinos, se sumaría la de los claretianos que fue demolida tras un terremoto (1999) y la de los capuchinos que también se demolió y que había sido desconsagrada hacía mucho tiempo antes, siendo incluso cuartel militar durante la Guerra del Pacífico, dice Ponce.

Dentro de las iglesias antiguas se suma de San Juan de Dios, denominada como una iglesia de los indios. Ponce explica que el hospital de indios estaba frente a la iglesia Santo Domingo y cuando lo sacan de la ciudad, lo instalan en el lugar donde se ubica hoy la iglesia San Juan de Dios, en que edifican la iglesia, dice la experta.

Posterior a 1810 vendría lo que se ha denominado las iglesias republicanas. Se sumaron así la de los colegios Salesianos y Sagrados Corazones, el claustro de Las Carmelitas Descalzas y la Providencia.

Pero también una iglesia republicana es la Catedral de La Serena, que se construyó entre 1842 y 1844.
"La Catedral es posterior a 1850 y se nota que es republicana y que no corresponde a la época por la torre con reloj, que es propio de la industrialización", dice la académica.

Materialidad

De las cuatro iglesias más antiguas: San Francisco, San Agustín y Santo Domingo fueron construidas con piedra caliza de las canteras de Peñuelas y Juan Soldado y sus entramados, se dice que provenían de árboles talados del bosque de Fray Jorge. La Merced, en tanto, sería de fachada de piedra y el resto de adobe. Iglesias que se erigían frente a un poblado de adobe y sin altura.

En cuanto a su diseño, la investigadora explica que no se puede señalar qué es lo más antiguo y cómo partió.
"No responden a ningún estilo conocido, se hacía con lo que se podía y no había planificadores o arquitectos para diseñar la iglesia. Se hacían muy artesanalmente".

"Se mantiene el diseño de la idea paleo cristiana del espacio sagrado (...) Mantienen la estructura del camino, porque los cristianos eran conocidos como los del camino y el acceso al camino sagrado se hace por un eje central que se prolonga", indica Ponce.

Ese es el caso de la iglesia La Merced, angosta y alargada; pero hay otras que mantienen la planta de la nave central y dos naves laterales.

El culto externo

Las iglesias están llenas de simbolismo e historia. Así como su forma tiene que ver con el camino, también lo hacen sus calles que tenían que ver con la evangelización.

"No sólo los que iban a misa tenían acceso al culto. Había un culto exterior que viene desde la Edad Media y eran las procesiones religiosas y en el caso de La Serena, había un recorrido que se hacía entre los atrios de las iglesias".
En esos pequeños espacios exteriores se hacían pequeños actos, los autosacramentales que se dejaron de realizar cuando se fueron los jesuitas.

"En el atrio se desarrollaba la vida de la ciudad", dice la investigadora. Hoy, casi 400 años después, las iglesias siguen como mudas espectadoras de la historia y siguen marcando la vida de la ciudad.

Una ciudad de campanarios:

Uno de los apodos de La Serena ha sido la ciudad de los campanarios. Es que cada iglesia tenía uno.
Alma Ponce ha recopilado diversos planos y dibujos de la ciudad. Hay un esquema del puerto de Coquimbo que data de 1646 y aparece en el libro "Histórica relación del Reyno de Chile y de las misiones y ministerios que exercita en la Compañía de Jesús, Alonso de Ovalle".

La importancia es que el dibujo revela algo propio de las iglesias de América, dice Ponce.

"América fue conquistada en pleno Renacimiento y Barroco de Europa y estaban en una etapa en que ya tenían espacios sacros desarrollados en la Edad Media. Allá no es tan común tener una cruz en su torre. Eso es propio de las iglesias americanas, porque se trataba de que cuando llegaron los españoles a América, tenían no solo que conquistar, sino también evangelizar", dice.

Por esta razón, "era muy importante que en la torre de las iglesias, que es la parte más alta y que es vista de muy lejos, se observara su cruz", dice.

Pero los campanarios dentro de una ciudad devota eran también un medio de alarma y auxilio, más aún tras las arremetidas de piratas como Bartolomé Sharp que azoló la ciudad durante tres días.

El plano y dibujos de Frazier que fueron publicados en Francia en 1714, revelan la importancia de la silueta de los campanarios al mostrar la fachada de la ciudad.

Ahí se revela la altura de La Serena con edificios planos y bajos de las que sobresalen torres y cruces.
Pero el campanario tendría también una doble función: marcar las horas y llamar a misa en una población que en al menos en 1680 buscaba protección en medio de la devoción.

Las 4 iglesias
más antiguas de La Serena

Iglesia Matriz o La Merced

Originalmente en el lugar de la catedral, fue construida por los Mercedarios en 1555, destruida en el incendio de la ciudad por el pirata Sharp y Drake (1680), su reconstrucción se traslada a la actual ubicación en el año 1683, se le han realizado numerosas transformaciones.

Iglesia San Francisco

Su origen data del año 1563 con el establecimiento de la Orden Franciscana en La Serena. El actual edificio data de 1590, con sucesivas transformaciones, reconstrucciones y restauraciones producto de los daños sufridos por terremotos.

Iglesia San Agustín

Su origen data del año 1563 con el establecimiento de la Orden Franciscana en La Serena. El actual edificio data de 1590, con sucesivas transformaciones, reconstrucciones y restauraciones producto de los daños sufridos por terremotos.

Iglesia Santo Domingo

Su construcción primitiva data del año 1672 y fue construida por los Jesuitas. En 1768 pasa a la Orden Agustina. Ha sufrido numerosas reconstrucciones producto de los daños ocasionados por incendios y terremotos.

(Fuente: Alma Ponce, académica del Departamento de Arquitectura de la Universidad de La Serena)

Tenemos el privilegio de vivir en una hermosa ciudad

Su desarrollo, crecimiento y prosperidad depende de cada uno de nosotros

Con voluntad y compromiso construimos la ciudad que queremos

Y juntos aportamos a un mayor bienestar y calidad de vida de todos nuestros habitantes

CChC La Serena saluda a la capital regional en su

478 aniversario

CAMARA CHILENA DE LA CONSTRUCCION

CONSTRUYE TRANQUILO: el programa que cambia vidas en el rubro de la construcción en La Serena

Este programa, que la CChC pone a disposición de sus empresas socias para que cumplan el Rol Social con sus trabajadores y trabajadoras, está enfocado en brindar una atención integral que ha cambiado la vida de cientos de personas en La Serena.

Un diagnóstico médico inesperado puede transformarse en un gran problema, según el Minsal, en Chile 1.797.184 personas se encuentran en lista de espera no GES por Consulta de Nueva Especialidad y 293.109 personas están en lista de espera no GES para Intervención Quirúrgica.

Para la mayoría es una espera dolorosa, excesiva y muchas veces invalidante. Es el caso de Erika Segovia, guardia de seguridad de Constructora Nova, quien, por una dolencia a la espalda, consultó al sistema público donde le dijeron que su cirugía no podría ser realizada antes de 10 años. "Averiguando en mi empresa supe del Construye Tranquilo porque tenía compañeros de la constructora que lo habían usado, enviaron mis papeles y me operaron" cuenta Erika.

En La Serena 23 empresas cuentan con el programa, beneficiando a un total de 1.114 personas, quienes solo pagan 2 UF ($66.853 aproximadamente) por una cirugía.

Otro caso es el de Malva Ramírez quien comenzó con dolor en un pie y tras varios tratamientos fallidos y diversos exámenes fue diagnosticada con una mielitis cervical avanzada. El doctor le dio diez días para operarse. "Me dijo que, si no me operaba ahora ya, quedaría cuadripléjica".

En un mes, Malva había sido atendida en la clínica RedSalud en Santiago. "Afortunadamente los caminos me llevaron hacia el Construye Tranquilo, haber sido aceptados fue la mejor noticia que pudimos tener en muchos años, nos cambió la vida. No estábamos en condiciones de asumir ese gasto, no tenía por donde (...) pagué $62.800 y la operación costaba $14.600.000" cuenta su esposo, Gilberto Silva, encargado de bodega de la empresa Novaforma.

TRANQUILIDAD PARA LA EMPRESA Y CALIDAD DE VIDA PARA LOS TRABAJADORES

Construye Tranquilo busca mejorar la calidad de vida de las y los trabajadores y de su grupo familiar, a través de una atención de calidad y oportuna, evitando que un problema de salud se transforme en una tragedia para quienes trabajan en construcción.

"Cuando uno revisa cuáles son los principales dolores de las personas que trabajan con nosotros, siempre ranquean muy arriba los problemas de salud. Por cinco mil pesos mensuales, puedes ahorrarte los 600 días en el sistema público y pasarte a solo 45 en promedio. Esta situación ayuda, principalmente, a mejorar la calidad de vida de las personas. Y el rol social que tenemos como empresa se ve derechamente implementado cuando eres capaz de hacer estas mejoras con una inversión muy baja", afirma Rodrigo Trucco, presidente Cámara Social de La Serena.

Construye Tranquilo tiene un costo de $5.000 mensual por persona inscrita y lo puede pagar la empresa, el trabajador/a o medias. Más información en www.construyetranquilo.cl.

Una propuesta por 20 años

La apuesta por una ciudad sostenible

Crecer de manera armónica, con mayor conectividad, con nuevos polos de desarrollo, con nuevas áreas de conservación y una nueva forma de proteger la Zona Típica subyace en el instrumento de regulación que está vigente desde diciembre del 2020.

Nuevos polos de desarrollo para potenciar la ciudad que se va expandiendo.

La ciudad de La Serena, sin duda, está en crecimiento. Según proyecciones del municipio, en el año 2021 había en la comuna 237 mil habitantes. 237 mil personas que implica desafíos en vivienda, conectividad y, por consiguiente, proyectar cómo estas necesidades impactan en la ciudad que existe y en la que se empieza a transformar.

Y, precisamente, para regular el desarrollo y ordenar el crecimiento del área urbana es que existe el Plan Regulador Comunal (PRC). Un instrumento normativo cuya última versión data de diciembre del año 2020 y está orientado, como ya se dijo, a normar el 5% de la superficie de la comuna.

Bajo el trabajo de varios años, que consideró la participación de distintos actores, hay una palabra que subyace en este instrumento y destacan desde el municipio: sustentabilidad.

LA CONURBACIÓN

El aumento de la población tanto en La Serena como en Coquimbo ha llevado a que ambas comunas, y más particularmente las ciudades, dejen de mirarse como unidades sino que se empiece a hablar de conurbación.

Algo que el presidente de la delegación zonal del Colegio de Arquitectos, Yerko Pinto, valora del actual PRC, "se destaca la importancia del concepto de conurbación que es algo relevante en nuestra región donde el límite natural se debe proteger".

La creciente concepción de la comuna como una conurbación es algo en lo que coincide el docente de la carrera de Arquitectura de la Universidad de La Serena, Alejandro Orellana, "la ciudad actual ya no es La Serena y no es Coquimbo, es un solo sistema. Es un sistema metropolitano y estamos en proceso de construir una identidad metropolitana", dice.

Y precisamente es este crecimiento el que plantea diversos desafíos, como explica Orellana: la necesidad de dejar de pensar la ciudad con un solo polo de servicios y la necesidad de pensar la conectividad.

MULTIPOLOS

El académico de la Universidad de La Serena, Alejandro Orellana, es claro en señalar que debemos avanzar hacia una ciudad multicéntrica.

"Hacia una ciudad que no concentre la ciudad en uno o dos ejes. Hay una suerte de concentración en el centro histórico y hacia el eje Huanhualí, alrededor del mall, y ahí desde el eje Balmaceda hasta Cuatro Esquinas; pero eso responde a una lógica de un centro al que toda la periferia confluye a satisfacer las necesidades. Debemos avanzar hacia un sistema policéntrico, en que no haya un solo punto de referencia. Deberían aparecer subcentros con concentración de servicios públicos, el fomento de localización de actividad privada también, de tal manera, de poder desarrollar de manera más equilibrada el sistema", dice.

Hoy el plan regulador avanza hacia esa concepción multicéntrica al reconocer y potenciar corredores de equipamiento en torno a ejes estructurantes en distintos puntos de la ciudad, como Avenida Cuatro Esquinas, Balmaceda, Colo- Colo, Islón, Gaspar Marín; Nicaragua y Av. Alemania, explican desde el municipio.

El presidente del colegio de arquitectos de la Serena, destaca esta apuesta del Plan Regulador. "Busca potenciar el concepto de centros urbanos, al igual que nuestras neuronas se conectan entre sí. (...) Se destaca que cada centro urbano posee su identidad, la cual no debe ser sacrificada, muy por el contrario, es allí donde encontramos una riqueza", dice.

Pinto destaca, además, dentro del plan regulador, el estudio de los equipamientos, "porque nos muestra una fotografía de los sectores donde se deben proyectar, o mejorar equipamientos para el desarrollo de la comunidad".

"El desafío es, quizás, ver estos centros urbanos a escala vecinal donde además de visualizar la simple multicancha o sede social, se proyecte equipamientos que ayuden a potenciar cada unidad vecinal, y de esta manera hacer ciudad", acota.

CONECTIVIDAD

Pero tanto el presidente del colegio de Arquitectos de La Serena, Yerko Pinto; como el académico de la ULS, Alejandro Orellana, coinciden en que la expansión urbana debe ir asociada a un sistema de transporte.

Pinto advierte que la aparición de nuevos polos requiere de "una vialidad acorde para una sinapsis óptima, donde se debe trabajar la accesibilidad y conectividad de estos centros urbanos". Vialidad que daría un ordenamiento adecuado a la ciudad, dice.

Hoy el municipio explica que dentro del énfasis del actual PRC se proyectan "corredores mixtos adyacentes a las vías oriente-poniente".

Se propicia así "la ejecución de estas vías que operan como vías de evacuación", indican.

NO AUMENTAR EL LÍMITE URBANO

Pero sin duda una de las características más típicas asociadas al aumento de población es la presión por anexar más territorio al área urbana. Desde el municipio destacan que dentro del Plan Regulador lo que se proyectó fue optimizar los suelos urbanos disponibles, sin aumentar el límite urbano, evitando así el consumo de suelos rurales.

Del mismo modo, y bajo el criterio de sostenibilidad, se minimizó la ocupación de suelos sensibles de valor natural como Punta de Teatinos, Laguna Saladita, Río Elqui, Cerro Grande y la Quebrada de Peñuelas. Lugares que en su mayoría han sido destacados por su valor medioambiental.

El presidente del Colegio de Arquitectos, Yerko Pinto, explica que en esta disyuntiva de expandirse o

CONTINÚA EN PÁGINA 16

El grupo empresarial colombiano, con su filial en nuestro país, busca potenciar la educación Técnico Profesional con el "Programa Conexiones para el Desarrollo", destinado a docentes y alumnos, relacionándolos con la transmisión eléctrica.

VALIOSA PRESENCIA

El aporte de ISA

INTERCHILE en la Región de Coquimbo

Con un trabajo a través del "Programa Conexiones", ISA INTERCHILE está realizando un importante aporte en colegios Técnicos Profesionales, TP, de la Región de Coquimbo, específicamente en ocho establecimientos de las comunas de La Serena, Ovalle y Andacollo.
El objetivo principal en la zona es apoyar el mejoramiento de la formación técnico profesional, pero vinculada al área de transmisión eléctrica, alineándose al marco de cualificación Técnico Profesional del Ministerio de Educación. De esta forma, potencian el desarrollo de distintas capacidades territoriales a través de un trabajo colaborativo con los colegios de formación TP.

Este proceso se hace en busca de uno de sus objetivos que es poder potenciar el desarrollo de generaciones presentes y futuras, por lo que trabajan con estudiantes y profesores locales.
"Este es el segundo año en la región y la idea es continuar hacia el 2023 y expandir este programa en cada una de las regiones, ya que, como empresa de transmisión de energía, tenemos operación desde la Región de Tarapacá hasta la Región Metropolitana", precisa Rodrigo Bravo, encargado de relaciones territoriales de ISA INTERCHILE.

LICEOS TÉCNICOS PROFESIONALES

El sector energía en Chile está viviendo una transformación hacia la sustentabilidad, lo que implica numerosos cambios y oportunidades, y a nivel educativo secundario existe un número importante de estudiantes en las regiones de la macrozona norte realizando especialidades afines al rubro de energía.
Por lo anterior, estiman que las regiones tienen el potencial de entregar competencias y herramientas alineadas con el sector de la energía a esta población, que es lo que ellos facilitan con programas como "Conexiones para el Desarrollo".

Se visualiza, además, que la Formación Técnico Profesional, TP, es fundamental para el progreso económico, la equidad social y la sostenibilidad medioambiental. Sin embargo, una Formación Técnico Profesional con escasa vinculación hacia los sectores productivos, pierde eficiencia y su valor en el aporte al país y a las personas también.
Esta es una de las razones por las que surge el "Programa Conexiones para el Desarrollo", "con el objetivo de apoyar el mejoramiento de la formación técnica-profesional vinculada al área de transmisión eléctrica del sector energía, alineándose con el Ministerio de Educación y potenciando el desarrollo de capacidades territoriales a través del trabajo colaborativo con las instituciones de formación TP y Stakeholders de zonas de influencia", subraya Rodrigo Bravo.
Además, se dispone de recursos y contenidos para la comunidad educativa, tanto para los docentes como para los estudiantes en el área de la transmisión de energía, porque dicen que tienen que pensar que el sector de la energía tiene generación, transmisión y distribución, y buscan potenciar el área de la transmisión. Los profesores también han vivido experiencias a través de visitas técnicas que les permiten actualizar sus conocimientos en la especialidad de transmisión.
En definitiva, toda la experiencia y capacidad de ISA INTERCHILE se despliega en favor de profesores y alumnos, lo que también en el futuro abrirá espacios laborales a los que hoy son estudiantes de enseñanza Técnico Profesional.

CARRETERA ELÉCTRICA

Si bien hay compromiso con la educación Técnico Profesional, en cuanto a inversiones, ISA INTERCHILE ha construido la carretera eléctrica de transmisión más importante de las últimas décadas, la línea Cardones-Polpaico que abarca 4 regiones y 20 comunas.

ISA y sus empresas, pertenece al grupo colombiano Ecopetrol, con más de 50 años de vida, reconocido por la excelencia de sus operaciones en los negocios de Energía Eléctrica, Vías y Telecomunicaciones, y Tecnologías de la Información y la Comunicación, TIC.
A través de 43 filiales y subsidiarias aportan a mejorar la calidad de vida de millones de personas en seis países de Sudamérica y en Centroamérica.

La Fundición Lambert es una de las zonas que el actual Plan Regulador busca proteger.

densificar, "siempre he considerado que la ciudad es un ser viviente complejo, que en la mayoría de las veces es difícil de armonizar, por lo cual ambas propuestas son viables siempre y cuando el crecimiento sea ordenado y equilibrado", dice.

Y agrega que en este debate entre expansión y densificación los distintos actores juegan un rol fundamental.

"Los diferentes actores que componen la ciudad son órganos en que cada cual cumple su función, si bien se reconoce un orden jerárquico estos órganos deben tener las herramientas para su desarrollo. Por ejemplo, las unidades vecinales deben tomar un protagonismo, ya que son estas unidades quienes de mejor manera conocen su identidad, su territorio", plantea.

Hoy se desprende que el plan regulador apuesta por una densificación cuidadosa, si se considera que desde el municipio explican que busca resguardar un valor propio de La Serena en cuanto a imagen y morfología urbana: las terrazas.

"Sin permitir viviendas en alta densidad y /o edificaciones de gran altura, más aún cuando la densificación debe ser proporcional a las capacidades viales existentes y proyectadas", señalan.

ZONA PATRIMONIAL

Pero las actuales condiciones de la ciudad no sólo involucran armonizar el crecimiento. La Serena es la segunda ciudad más antigua de Chile con edificios patrimoniales que se han tratado de preservar desde 1981 con la declaratoria de Zona Típica. Una declaratoria que involucra la no despreciable cifra de 170 hectáreas protegidas, en 94 manzanas.

La apuesta del actual plan es aumentar la protección de valor cultural mediante las nuevas Zonas de Conservación Histórica: ZCH 1 y ZCH 2, que considera sectores como Juan Soldado y la fundición Lambert e incrementando; además, de incrementar en 77 los inmuebles de conservación histórica, pasando así de 99 a 176.

En cuanto a la Zona Típica como tal, argumentan desde la municipalidad que, el actual Plan Regulador va en "beneficio de la categoría de protección de ésta, por ejemplo, generando en torno a las iglesias, zonas de alturas más bajas que reconocen los campanarios como elementos de valor patrimonial".

Alejandro Orellana valora la actual normativa porque deja entender el área como una zona homogénea.

"Lo que hizo fue identificar distintas zonas dentro de la Zona Típica (...) Hace toda una valoración, basada en un estudio más detallado de las características de la zona típica y es muy interesante el aporte que hizo el municipio al identificar zonas alrededor de las iglesias, por ejemplo, en que la altura alrededor esté delimitada".

"Es decir, no hay una altura de edificación homogénea en el centro histórico sino que hay distintas zonas con distintas características de construcción y con especial énfasis en los alrededores de las iglesias para proteger este patrimonio", explica.

Orellana propone que estas nuevas medidas deben ser monitoreadas para ver su evolución y si efectivamente funcionan.

En cuanto a la protección, tanto el líder gremial como el académico de la ULS plantean un tema que está fuera de los márgenes del PRC: la concientización.

"Existen estudios dentro del PCR, por ejemplo el Estudio de Recursos de Valor Patrimonial Cultural, pero se debe concienciar al habitante de la importancia de nuestro patrimonio. Es lamentable ver como algunos inmuebles, al igual que nuestros ancianos, son dejados al olvido y una vez deteriorados se deben demoler porque ya no son útiles y son "un peligro", dice.

Por su parte, Orellana plantea que hace falta más conocimiento y sobre todo hacer una normativa que mantenga vigente el corazón de la ciudad.

"Respecto al patrimonio, falta más conocimiento y ahí tenemos un desafío importante como Universidad, porque debiera hacerse una normativa más específica de cada una de estas zonas, una planificación más intensa de este patrimonio para ponerlo en valor, protegerlo y fomentar la construcción de nuevo patrimonio. El centro para que se mantenga vigente tiene que ser un centro dinámico, vivo, en donde se pueda invertir y surgir entidades sin perder el valor patrimonial", dice.

Pese a que el actual Plan Regulador limita la zona urbana, el académico de la ULS, Alejandro Orellana, plantea la nueva dinámica que se está generando, el uso de terrenos más allá del límite urbano.

"El sistema metropolitano está llegando hacia el Arrayán Costero, hacia el norte, hacia el Molle por el Oriente (...) es un sistema que va más allá del límite urbano y de la ciudad formal", explica.

"Esto debido a que el mercado inmobiliario y de suelo está dejando fuera a mucha gente, que está optando por vivir fuera del sistema urbano", dice.

Al respecto, indica que el Plan Regulador debiera dialogar con el instrumento superior a él y que sea capaz de vincularlo con la comuna de Coquimbo. Por otro lado, señala, "es un instrumento que debiera superar el límite urbano y hacerse cargo de mejor manera de lo llamado rural". Pero que en realidad ya no lo es.

478 años

En este nuevo aniversario, **saludamos a La Serena, una de las ciudades con mejor calidad de vida de Chile.**

Nuevo proyecto

CONJUNTO RESIDENCIAL

Cerro Oriente

128,53 m2 - 3 Dormitorios + 2 Baños

Camino San Ramón Nº 8200, La Serena.

Conoce el proyecto aquí

Cotiza online en *elqui.cl*

ESTE PROYECTO ESTÁ COMPROMETIDO CON

Programa Buenas Prácticas CChC

- Clientes
- Comunidad
- Trabajadores
- Medio Ambiente

BEST PLACE TO LIVE

Inmobiliaria certificada por **Best Place to Live**

Infórmate en: **bestplacetolive.cl**

Inmobiliaria Elqui

inmobiliaria_elqui.s.a

991640400 - 973373080
942834548 - 983267286
Oficina Central : 512 552 040

Información y Ventas:
Av. Gmo. Ulriksen esq.
Av. San Joaquín

ELQUI

En la Verbena Serenense

Artistas se preparan para festejar a su ciudad

Música, danza y diversas expresiones artísticas estarán presente en el tradicional evento, que retorna tras dos años de suspensión por la pandemia. Artistas locales se alistan para hacer bailar y cantar al público con un show que prometen se quedará grabado en sus corazones.

La Plaza de Armas será el escenario de diversos grupos que el sábado 27 de agosto estarán presentes en la Verbena Serenense, un día especial donde se retoma una de las grandes tradiciones del aniversario que no se había podido realizar por motivo de la crisis sanitaria, pero que ahora vuelve en gloria y majestad.

En cuanto a la música, una de las agrupaciones que se dará cita en el evento es Homónimo Tributo a Los Tres, que desde hace dos años toca los temas de la banda chilena y ha estado realizando diversas presentaciones en locales de La Serena y Coquimbo.

Banda compuesta por Rodrigo Castillo como la voz y segunda guitarra, Ignacio Peñailillo como primera guitarra y los coros, Carlos Nilsson en el bajo y los coros y Christian Araya en la batería, quienes prometen entretener al público de la Verbena por cerca de 27 minutos con los éxitos del grupo nacional Los Tres, como "He barrido el sol", "Sudapara", "Torre de Babel" y muchos más.

Asimismo, formará parte del espectáculo el grupo La Korrupción, que se consolidó el 2018 cuando compuso su primer tema "El tío aceite", con el que recuerdan sus tiempos como universitarios e iban a comprar pan con pescado frito a uno de los grandes y queridos personajes de la comuna.

Está compuesto por 11 músicos y tres técnicos, quienes tendrán la misión de hacer bailar al público con su cumbia

Homónimo Tributo a Los Tres

La Korrupción

El Placer Culpable

Ballet Folclórico Elqui Mapu

en un show donde mostrarán el trabajo que llevan haciendo durante todo el 2022 y que prometen sorprenderá y hará disfrutar a los asistentes.

Quienes gustan de la música del recuerdo no se pueden perder a El Placer Culpable, banda que nació el año 2018 con siete integrantes de diferentes edades que se ha presentado en diversos escenarios de la región, incluida la Feria del Libro, con gran aceptación del público.

"Vamos a partir con dos temas propios, uno que es una salsa, vamos a seguir con un bolero rebelde y vamos a seguir con un repertorio variado para terminar con una canción en homenaje a Zalo Reyes, por lo que va a estar bien interesante la presentación", manifestó Mauricio Quiroga, integrante y voz del grupo.

Sin embargo, no solo grupos musicales estarán el día de mañana, sino también la danza y es por ellos que será parte del espectáculo el Ballet Folclórico Elqui Mapu que prontamente cumplirá seis años de vida artística.

"Potenciamos el folclor chileno y latinoamericano en niños, jóvenes y adultos, tenemos dos elencos, uno infantil desde los 4 a 12 años y un elenco juvenil adulto de los 13 años en adelante. Como Elqui Mapu hemos realizado diferentes giras nacionales, hemos representado a Chile en Cali, Colombia, hace muy poco fuimos a Perú al III Festival Internacional de Danza y Folklore", señaló el director general y coreógrafo del ballet, Cristofer Leiva.

De esa forma, el elenco juvenil adulto de Elqui Mapu estará este sábado con parte de su repertorio "Recorriendo Chile", mostrando la cultura Aymara, cultura Rapa Nui y finalizando con Chiloé y la cueca como baile nacional a toda la comunidad para la celebración del aniversario 478 de la ciudad de La Serena.

Por ello, la invitación es a concurrir y ser parte del evento, donde ellos y otros artistas locales mostrarán su arte, jornada donde además podrán apreciar las artesanías de emprendedores de la zona, rica comida y espectáculos infantiles y para toda la familia.

Coopeuch, el lugar donde todos ganamos

saluda a la ciudad de
La Serena en sus **478 años.**

Conoce todos nuestros productos en

www.coopeuch.cl

COOPEUCH

Infórmese sobre la garantía estatal de los depósitos en su cooperativa o en wwww.cmfchile.cl

Tras meses sin presentarse en público

Orquesta juvenil

se luce con homenaje al Maestro

Jorge Peña Hen

La presentación de la Orquesta Sinfónica Latinoamericana Pedro Aguirre Cerda en la celebración del aniversario de La Serena fue el reencuentro de los jóvenes con la música, quienes no habían podido presentarse ni juntarse por la crisis sanitaria. Es por ello, que el concierto del pasado 11 de agosto tuvo un especial significado, sobre todo porque tuvieron la oportunidad de realizar homenaje a quien dio pie a las orquestas infantiles, el gran Jorge Peña Hen.

Desde su conformación en el año 2007 a la fecha, han participado de diversas actividades y conciertos a lo largo de todo el país y en el extranjero, posicionándose como la primera orquesta de un colegio municipal que se ha presentado en gran parte de Chile, así como Argentina y Europa.

Se trata de la Orquesta Sinfónica Latinoamericana Pedro Aguirre Cerda del colegio del mismo nombre, ubicado en el sector La Antena de La Serena. Una orquesta compuesta por estudiantes del establecimiento desde 6to a 4 medio, además de algunos ex alumnos y los profesores de música, quienes tienen la misión de guiar a los menores y enseñarles los diversos instrumentos que allí tocan.

"Nuestro objetivo es que estén los niños de nuestro colegio, los niños del sector de La Antena y que tengan la posibilidad de aprender e interpretar los instrumentos de forma gratuita para ellos, porque muchas veces se paga por aprender un instrumento y finalmente lo que quería el maestro Jorge Peña Hen en su esencia era que justamente a chicos de escasos recursos pudiese llegar este aprendizaje en comunidad y lo más cercano a ellos", relató el profesor y director de la orquesta, el maestro Juan Ricardo Tabilo.

Un establecimiento que ha ido creciendo en el área y que actualmente cuenta con 12 profesores de música que se desempeñan y enseñan los distintos instrumentos a los jóvenes, destacándose por contar con un proyecto educativo enfocado en las distintas artes y cultura, como la música, danza y teatro, otorgándole a jóvenes vulnerables la oportunidad de aprender y desarrollarse en esas áreas.

"Han pasado muchas generaciones, fue el 2017 cuando salió nuestra primera generación de 4to medio y la generación que inició con nosotros, cuando estaban en 4to básico, salió el año 2018 y ese fue un hito muy grande, porque además de pertenecer a la Fundación de Orquestas de Chile, a la Corporación de Orquestas Latinoamericanas de Chile, los niños han podido conocer desde La Serena hasta Chiloé, han viajado y nos hemos presentado tres veces en Argentina y el 2018 tuvimos nuestro viaje a Europa", contó con orgullo Tabilo.

Una gira por el viejo continente, donde los integrantes de la orquesta tuvieron la oportunidad de tocar en París, Francia y en la ciudad de Barcelona, España, donde fueron invitados para presentarse en el primer concierto internacional de homenaje a Jorge Peña Hen y Víctor Jara.

EL REENCUENTRO

Tras años de giras y conciertos en distintas comunas del país, la pandemia obligó a la orquesta a pausar sus ensayos y presentaciones por motivos sanitarios, por lo que la invitación de tocar en el aniversario de La Serena fue un motivo de encuentro para sus integrantes.

De esa forma, los casi 40 miembros de la Orquesta Sinfónica Latinoamericana Pedro Aguirre Cerda, pudieron tocar tras meses de inactividad, con un homenaje al gran Jorge Peña Hen en un concierto al aire libre que duró poco más de una hora.

"Ahora en septiembre tenemos tres conciertos con Inti-Illimani, un encuentro con orquestas en la que somos anfitriones en el mes de noviembre y proyectando una segunda gira a Europa en el año 2023", sostuvo el maestro.

Una de las características que destaca a la Orquesta Sinfónica Latinoamericana Pedro Aguirre Cerda es que además de los clásicos instrumentos, utilizan el sonido de origen y de raíz latinoamericana, como el caso del charango, la quena, bombo leguero, entre otros, con el fin de interpretar la música autóctona de los distintos pueblos.

DERCOcenter

VALENTINI

SUZUKI

SOMOS MÁS

LOS QUE GASTAMOS MENOS BENCINA

HASTA
21,1 KM/LT
CONSUMO EXTRA URBANO

NUEVO *SUZUKI*

S.PRESSO

PRECIO LISTA: $10.090.000

VERSIÓN 1.0 GLX AC ***DESDE:***

$8.790.000

BONO MARCA: $800.000 / *BONO FINANCIAMIENTO:* $500.000[1]

Precio de $8.790.000 (precio de lista $10.090.000) corresponde a modelo S-presso GLX AC, incluye IVA, bono marca por $800.000 y bono financiamiento Amicar por $500.000. Sólo el financiamiento intermediado a través de Amicar, con un pie máximo de 35% y plazo mínimo de 24 meses, habilita bono financiamiento. Crédito sujeto a aprobación de antecedentes comerciales y financieros del cliente por parte de las entidades otorgantes del crédito. Crédito incluye seguro de desgravamen. La contratación de cualquier seguro asociado al crédito es de carácter voluntario. Para más información, consulte a un ejecutivo Amicar en el punto de venta. Precios y bonos válidos hasta el 31/08/2022 en red Dercocenter a nivel nacional, salvo Zona Franca. Precios no incluyen flete a regiones. No acumulable con otras ofertas o promociones. Más información en www.suzuki.cl. Consumo Vehicular S-presso versión GLX AC: ciudad 16,5 KM/Lt., mixto 19,1 KM/Lt., carretera 21,1 KM/Lt. Valores obtenidos en mediciones de laboratorio según el ciclo de ensayo de la Comunidad Económica Europea, homologadas en el Ministerio de Transporte y Telecomunicaciones. Más información en www.consumovehicular.cl y www.suzuki.cl.

amicar
LUBRICA CON LUBRITEK

Balmaceda 2060 y Francisco de Aguirre 02 AutoShopping - **La Serena**

Facebook Instagram **www.dercocentervalentini.cl**

DERCO
RESPALDA Y GARANTIZA

Las bondades de un clima subtropical

Papayas, chirimoyas y cítricos:

el dulce sabor patrimonial de La Serena

La Serena no solo es una ciudad de iglesias, monumentos nacionales y de veranos con días interminables en la Avenida del Mar. La segunda ciudad más antigua de Chile se ubica en una región con un clima subtropical envidiable y que la ha situado a través del tiempo, ligada al Valle del Elqui, en un territorio de frutos agroindustriales y como una zona exportadora.

Si dice La Serena qué es lo primero que se le viene a la cabeza. Sin duda, entre las opciones se encuentra la papaya. Ese fruto amarillo que inspira preparaciones características que se encuentran en los mercados locales como azucarados bombones, jarabe, papayas grandes y perfectamente confitadas, así como las infaltables conservas.

Es que como explica la investigadora de INIA, Angélica Salvatierra, cuando hablamos de frutas típicas de la capital regional podemos usar dos categorías: aquellas frutas características por tradición y aquellas que son importantes por la cantidad de hectáreas cultivadas, es decir, por extensión como los cítricos. Y la papaya está dentro de las primeras.

La Serena es tierra de papayo por dos razones, cuenta con un suelo arenoso que le encanta a este árbol, así como también es propia de las zonas subtropicales. Y la temperatura de nuestra región es especial para frutales de hojas persistentes como la papaya, el chirimoyo, paltos, pomelos, cítricos, nísperos y los cada vez más escasos lúcumos, como señala la directora del Departamento de Agronomía de la Universidad de La Serena, Adriana Benavides.

De hecho, las antropólogas Sonia Montecinos y Alejandra Alvear, en su libro "Patrimonio alimentario de Chile. Productos y preparaciones de la región de Coquimbo", sindicaban a este fruto como propio de clima costero, de influencia marina y sensible a las heladas. Además, señalaban como la variedad más conocida la llamada "papaya chilena",

cuyo origen se remonta precisamente a la comuna de La Serena.

Respecto a sus características, Salvatierra destaca su contenido en vitamina c, minerales y su contenido en fibra dietética, que según estimaciones citadas por Montecinos es de un total de 3,5%.

Sin embargo, la académica de la ULS, Adriana Benavides, comenta que esas propiedades tienden a quedar opacadas por las enzimas proteolíticas encontradas en las papayas, piñas y ciertas plantas que no permiten que se consuma de manera fresca y se de paso a los reconocidos productos agroindustriales.

Hoy, explica la experta del INIA, las hectáreas cultivadas (51,1 ha en la comuna de La Serena según ODEPA) pertenecen principalmente a productores que están vinculados a la elaboración de papaya.

"Hoy, en algunas zonas se ha vuelto a cultivar la papaya por el precio que se ha conseguido debido a la reducción de superficie y aumentó el precio, lo que ha llevado a plantaciones nuevas, pero de superficie pequeña".

LA DULCE CHIRIMOYA

Así como en la memoria colectiva está la papaya, la chirimoya también está dentro de la memoria patrimonial de La Serena.

Según el libro de Montecinos y Alvear, su nombre podría venir del quechua y significaría "la fruta redonda fresca" y habría viajado para llegar a Chile desde los Andes peruanos y ecuatoriano a comienzos del siglo XIX y recién en 1940 habría comenzado su cultivo masivo.

La académica de la Universidad de La Serena, Adriana Benavides, explica que este árbol es muy especial, porque cuando "toda los frutales están floreando y produciendo fruta, la chirimoya está desfoliada en primavera".

Las especiales características térmicas de la región le otorga a las frutas mayor cantidad de

CONTINÚA EN PÁGINA 24

DERCOcenter VALENTINI

NUEVOS SUV DE JAC | NOS MUEVE IR MÁS ALLÁ

JAC

PRECIO DESDE
$12.890.000 JS3
INCLUYE BONOS
BONO MARCA $ 400.000
BONO FINANCIAMIENTO $ 400.000
· Maleta de 600 litros.
· Android Auto y Apple Carplay versiones Luxury y Advance.
· Consumo carretera de hasta 15,4 km/lt.

PRECIO DESDE
$11.290.000 JS2
INCLUYE BONOS
BONO MARCA $ 400.000
BONO FINANCIAMIENTO $ 400.000
· Maleta de 450 litros.
· Android Auto y Apple Carplay versiones Luxury y Comfort Smart.
· Consumo carretera de hasta 17,5 km/lt.

Y SE VIENE MUCHO MÁS

Precios vigentes hasta el 31 de agosto de 2022. Precios y bonos incluyen IVA. Precios no incluyen flete a regiones. Descuentos y Bonos no aplican en Zona Franca. Bono financiamiento se aplica sólo a la venta con financiamiento a través de AMICAR. Aprobación condicionada a verificación de antecedentes y cumplimiento de requisitos establecidos en políticas de las entidades financieras correspondientes. El bono por financiamiento gestionado a través de AMICAR no opera respecto del producto financiero denominado "Revaluación Plus". Valores de consumo vehicular obtenidos en mediciones de laboratorio según ciclo de ensayo de la comunidad europea, homologados en MTT. Más información en www.consumovehicular.cl.

amicar LUBRICA CON LUBRITEK jac.chile.oficial jac_chile

Dercocenter Valentini saluda a la ciudad de La Serena por sus 478 años
Balmaceda 2060 y Francisco de Aguirre 02 AutoShopping - La Serena 51 2 546401 | www.dercocentervalentini.cl

dulzor y menores niveles de acidez. Y esta particular condición agroclimática permite a este tipo de especie de hojas persistentes que distintas variedades se puedan cosechar desde julio a noviembre.

Sin embargo, pese a la dulzura de su fruta y lo requerido en la agroindustria ha ido disminuyendo sus hectáreas plantadas. Y si en el año 2011 había 129,23 hectáreas en la comuna, en la actualidad apenas supera las 77 hectáreas en La Serena.

La investigadora del INIA, Angélica Salvatierra, explica que este decrecimiento se debe a que el frutal ha perdido un poco de la comercialización por dos razones, la fruta se debe cultivar en "clima en que no debe haber frío y en los sectores en que se cultivaba chirimoya hoy hay casas y parcelas"; pero por otro, "porque para producir fruta necesita un proceso de polinización manual y la mano de obra es cara por lo que pocos productores están haciendo chirimoya en estos momentos", dice.

Algo en que lo ahonda la profesora Benavides, la chirimoya pese a ser apreciada, necesita una conducción, poda y ubicación adecuada para que le vaya bien y hoy hay otras especies que han logrado mayor rentabilidad, porque los costos se aumentan por la polinización manual.

Es que para obtener un producto redondo para uso fresco o congelado, como se usa porque es muy sensible al pardeamiento, la chirimoya debe polinizarse a mano porque los insectos no son buenos agentes polinizadores para esta especie y, además, la chirimoya, tiene mecanismos para evitar la autopolinización, sin olvidar que para que el fruto sea redondito deben ser fecundados todos los carpelos, dice.

Entre las características de este fruto jugoso y de blanca pulpa están que contiene entre 73% y 83% de agua, y su aporte de proteínas varía de 1% a 3%; en tanto, las grasas se encuentran en muy baja cantidad (0,5%), siendo el resto hidratos de carbono digeribles y no digeribles y contiene 3,8% de fibra dietética total, según el libro de Montecinos y Alvear.

"Hoy, en algunas zonas se ha vuelto a cultivar la papaya por el precio que se ha conseguido debido a la reducción de superficie y aumentó el precio, lo que ha llevado a plantaciones nuevas, pero de superficie pequeña"

Angélica Salvatierra, investigadora de INIA

FÁBRICA DE MUEBLES
LA ALPINA
DESDE 1952

Fábrica de Muebles La Alpina saluda a todos los habitantes de la ciudad de La Serena, al celebrar un nuevo aniversario.
Ciudad histórica y de gran valor patrimonial, de hermosas playas, valles y cielos estrellados hacen de esta hermosa ciudad, una de las mejores de Chile

FELICIDADES EN SUS 478 ANIVERSARIO

LIVING Y ESTAR - COMEDOR - DORMITORIO - ESCRITORIO - MURALES

Amunátegui N° 396, La Serena | 512 210106 | muebles@laalpina.cl
+56 9 44191118 | @mueblerialaalpina

AIEP de la Universidad Andrés Bello

Saluda a la comunidad de La Serena en su aniversario **N°478**

- NEGOCIOS
- ESTÉTICA INTEGRAL
- DESARROLLO SOCIAL
- CONSTRUCCIÓN E INGENIERÍA
- SALUD

fb.com/admision.aiep
twitter.com/AIEP

5 AÑOS ACREDITADO Gestión Institucional y Docencia de Pregrado Desde octubre de 2017 hasta octubre de 2022 | Comisión Nacional de Acreditación CNA-Chile

Certified B Corporation

AIEP de la Universidad Andrés Bello

MANDARINAS Y LIMONES: EL AVANCE DE LOS CÍTRICOS

Mientras papayos y chirimoyos pelean palmo a palmo sus metros de plantación con el desarrollo inmobiliario, los limones y mandarinas son los que tienen más extensión cultivada en la comuna de La Serena, debido, según argumenta Salvatierra, a que su destino es principalmente la exportación.

En el último censo frutícola de ODEPA, 2021, los limones tenían el 111,8 hectáreas plantadas en la comuna, mientras que las mandarinas llegaban a 92,1 hectáreas.

Ambos se caracterizan, según explica la experta Salvatierra, en que se encuentran en el sector costero y la parte baja del Valle del Elqui.

"La mandarina y el limón son frutales que están destinados a la exportación. La mandarina es muy apreciada en el comercio externo y en general su plantación es en superficies grandes. Lo mismo ocurre con limón que está destinado en el invierno a la exportación y algo queda al mercado interno", explica.

La profesora Benavides enfatiza en que las características organolépticas de estos frutos son productos de las condiciones agroclimáticas de la zona.

A las papayas, chirimoyas y cítricos, alguna vez se sumaron lúcumos, pepinos dulces, entre otros. Sin embargo, la falta de agua, el avance inmobiliario y las tendencias de mercado van cambiando el mapa de las frutas de la ciudad.

Pese a todo, la directora de la Escuela de Agronomía de la Universidad de La Serena, Adriana Benavides, señala que se debe dimensionar que pese a la sequía, tenemos una diversidad importante de especies y si no fuera por la falta de agua bien podríamos contar con cerezas y arándanos, frutas propias de la Región de O´higgins y Metropolitana, porque las condiciones agroclimáticas permite producir muchas especies de frutas. Hoy lo importante es "promover especies que de alguna manera tengan un menor consumo hídrico", concluye.

DATO.

Las hectáreas cultivadas (51,1 ha en la comuna de La Serena según ODEPA) pertenecen principalmente a productores que están vinculados a la elaboración de papaya.

Roberto Jacob, alcalde de La Serena

“En estos últimos días nos han aprobado 12 proyectos se verá un repunte de la ciudad”

El aniversario 478, de la segunda ciudad más antigua de Chile, se ha convertido en una fecha significativa, si tomamos en cuenta que los últimos dos años no hubo verdadera celebración debido a la pandemia.

Eso lo sabe el alcalde, Roberto Jacob, quien destaca que las actividades en este mes de aniversario, se han llevado a cabo con todas las precauciones que corresponden, porque la pandemia no se ha terminado.

El edil en esta nueva celebración hace un repaso de su administración, la que asumió en el año 2012, y los desafíos que les quedan pendientes para llevar a la comuna de La Serena a seguir siendo una de las principales ciudades del país.

Jacob reconoce que en el último tiempo han surgido algunos problemas como los ambulantes ilegales, el caos vial y los daños tras el denominado estallido social, situaciones en que están trabajando para buscarles una solución.

¿En qué etapa los toma como municipio este nuevo aniversario de la comuna?

“Después de las pandemias y todo lo que pasamos, estamos empoderándonos y trabajando por la ciudad, reactivando los proyectos que es lo más importante. Con ganas de seguir avanzando, se vienen tiempos mejores para la ciudad de La Serena y, en ese sentido, nos han aprobado varios proyectos y otros más están en carpeta. La Serena tiene un gran futuro. Nosotros tenemos que hacer realidad ese futuro para la gente serenense”.

El recuperar el centro de La Serena ha sido todo un desafío, ¿conforme con los resultados de los últimos días que permitió el despeje de las calles?

“La gente ha sabido valorar el trabajo que hemos hecho, años que el centro no estaba en las condiciones que tiene hoy. Además, que llegamos a un acuerdo con los cinco sindicatos de los ambulantes, se les ofreció un terreno en pleno centro y que aceptaron de muy buenas ganas. El lugar va a tener 80 módulos, tendrá baños y oficinas por parte de un empresario que los va a arrendar y se les cobrará la módica suma de 50 mil pesos. Es una gran oportunidad para salir de la calle y emprender con tranquilidad, no tendrán que pasar zozobras arrancando y discusiones que teníamos todos los días. Se vienen muy buenos tiempos para lo que es hoy día el casco histórico del centro de La Serena”.

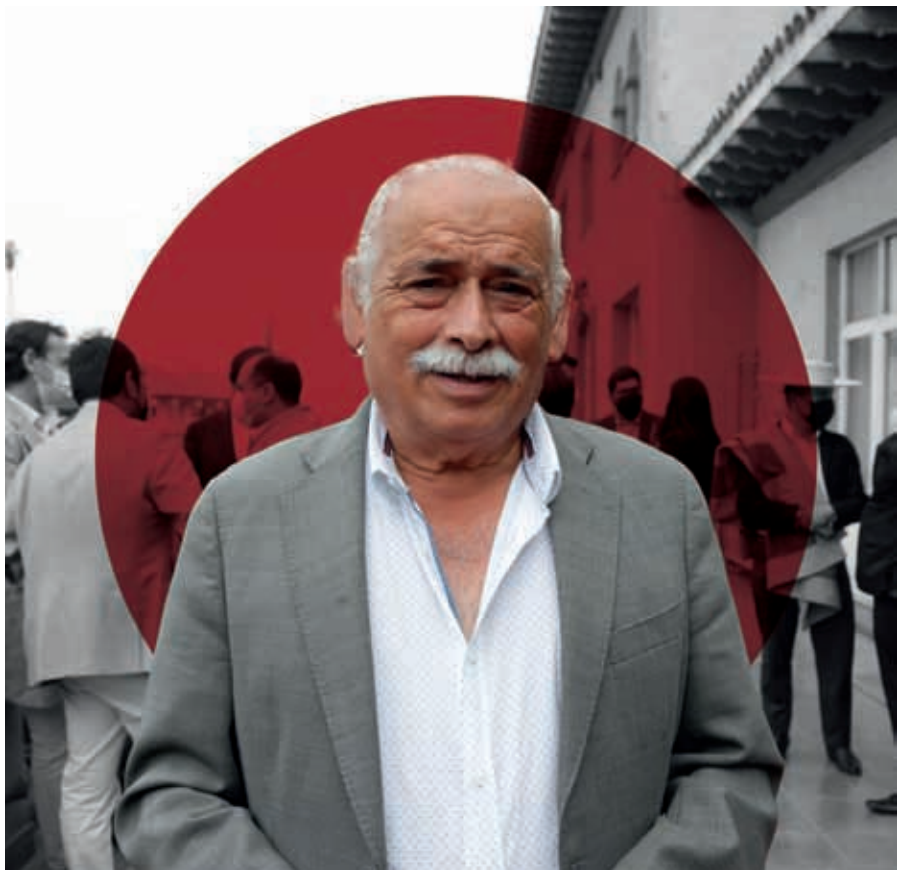

El edil serenense destacó los acuerdos que se lograron en los últimos días con el comercio ambulante ilegal, que ha permitido recuperar la zona céntrica de la ciudad tras una ardua labor y devolver esta zona a sus habitantes.

La Avenida de Aguirre y otros sectores de la ciudad se encuentran bastante dañados tras el estallido social, esto ha generado algunas críticas...

“Existe un proyecto para recuperar todo lo que son las esculturas, que no es llegar y recuperarlas, no es solo pasarle un trapo y limpiarlas, tiene que haber restauradores autorizados y que son escasos y ellos son quienes deben trabajar en las estatuas que están dañadas y en las otras que tenían más daños por lo que están guardadas para restaurarlas. Además, se debe restaurar el paseo en general, el proyecto, que se está evaluando y alcanza sobre los 400 millones de pesos, para dejar recuperado el mobiliario de lo que es el paseo de la Avenida Francisco de Aguirre”.

¿Cuáles son los otros proyectos pendientes para la comuna?

“Tenemos varios proyectos pendientes, pero que están financiados, como el parque San Joaquín, que son 5 mil millones de pesos y que si bien perdió su RS hoy se está recuperando, ya que el Core aprobó las platas, por lo que estamos esperanzados que esto pueda salir rápido. Tenemos el Liceo Darío Salas de Las Compañías por casi 6 mil millones pesos, esto es la reposición de un liceo técnico, que es lo que esperan varias familias de Las Compañías para sus estudiantes, ya que salen con un oficio, eso está en licitación para poder reponerlo por completo. También el proyecto de recuperación de la Avenida Francisco de Aguirre, desde la rotonda hacia el Faro, que está aprobado y que estamos esperando que salga el último trámite, que al parecer es Contraloría, esperando solo eso porque está financiado. Son varios los proyectos que también están terminados como la Parcela 41, el mirador de Larraín Alcalde; y también grandes cosas que se vienen como el nuevo hospital y que decir el centro oncológico que fue esperado por mucho tiempo y el CDT que es una maravilla. En estos últimos días nos han aprobado 12 proyectos por casi 600 millones de pesos, se va a ver un repunte y eso a su vez significa más trabajo para la gente de La Serena”.

“Los logros más importantes son conseguir el confort de la gente y su felicidad, los pequeños detalles, considerando todo lo que sufrieron en pandemia”

¿En estos años que lleva como alcalde, cuáles han sido sus grandes logros y qué le falta por cumplir?

“Siempre falta mucho por hacer y sobre los logros estos están a la vista, tenemos un hermoso estadio La Portada, la parcela 41, la entrega de terrenos para el nuevo hospital, que es un tremendo logro y muchas otras obras materiales, pero los logros más importantes son conseguir el confort de la gente y su felicidad, los pequeños detalles, considerando todo lo que sufrieron en pandemia. Destacar el trabajo tremendo de las personas de salud, que la gente lo agradece, eso para mí tiene un tremendo valor, si bien no es una construcción o un edificio como el polide-

portivo de Las Compañías, pero nuestra gran preocupación es y será la gente. Son pequeños detalles que para ellos son relevantes y nosotros tenemos la posibilidad de resolvérselos".

¿Cómo enfrentarán el tema de la desmunicipalización de la educación en los próximos años?

"Es un proceso que se va a demorar un año más, ya se está en conversaciones con el Servicio Local de Educación y espero que termine de la mejor forma posible".

¿Los problemas de no pago de imposiciones y otras irregularidades de la Corporación Gabriel González Videla se han ido superando?

"Sí, hemos ido pagando bastante de la deuda y vamos a seguir pagando".

Algunos alcaldes han cuestionado el trabajo que ha realizado con los municipios la Gobernadora Krist Naranjo. ¿Cómo analiza su labor?

"No voy a criticar y decir nada, tenemos que trabajar con la gobernadora, a mí no me corresponde discutir, ni pelear, ni desautorizar. Tenemos que trabajar con ella, que la eligió la gente y espero sacar lo mejor de ella, por el bien de la ciudad de La Serena".

¿Le costó tomar la decisión de suspender la celebración en la Quebrada del Jardín en estas Fiestas Patrias?

"No porque desde el punto de vista sanitario no podía hacerse, necesitamos un aforo máximo de 10 mil y a ese lugar llegan entre 30 mil o 40 mil personas todos los días y tenía que además ser un recinto cerrado.

> ***La Serena tiene todo lo que necesita un turista para pasarlo bien, de hecho considero que le van a faltar horas del día para entretenerse y ver todo lo que tenemos".***

No hay más discusión de la decisión, no voy a arriesgar un sumario sanitario y que se produzcan contagios masivos por no cumplir los protocolos".

¿Cómo se puede mejorar el tránsito en las calles de la comuna?

"No es fácil, hoy tenemos un 30% más de vehículos que antes, las calles son angostas y con un casco histórico que no se creó para esta cantidad de movilización que tenemos hoy. Hay que pensar en vías alternativas, vías elevadas y en un montón de otras cosas estructurales que permitan descongestionar un poco el centro de la ciudad".

2012

Fue el año en que el alcalde Roberto Jacob fue elegido para liderar el municipio serenense.

La Serena sigue liderando las preferencias de los turistas cada año. ¿Cuáles son los próximos desafíos en esa área?

"El desafío es entregar la mejor atención posible a los turistas, creo que el visitante se va con una buena impresión cuando lo reciben y atienden bien y eso es lo primordial. La Serena tiene todo lo que necesita un turista para pasarlo bien, de hecho considero que le van a faltar horas del día para entretenerse y ver todo lo que tenemos, es importantísimo que los turistas sean bien atendidos y dar a conocer la amabilidad característica de los serenenses, estos visitantes serán los portavoces en el resto del país y el mundo, de acuerdo a cómo los tratemos y atendamos".

¿El integrar el directorio de la Asociación de Municipios a nivel nacional, le permite un mayor acercamiento las autoridades centrales?.

"Absolutamente, me he encontrado con un mundo distinto, el poco tiempo que llevo participando, uno se da cuenta de que hay muchas cosas que no conocía y de que los contactos en la esfera de gobierno son muy grandes y se pueden llevar problemáticas de su comuna y de las otras comunas y que se busque una solución con los otros alcaldes de Chile. Es un lindo desafío y estoy contento por esto".

> ***Hay que pensar en vías alternativas, vías elevadas y en un montón de otras cosas estructurales que permitan descongestionar un poco el centro de la ciudad".***

Monumentos Históricos

La historia de los principales inmuebles patrimoniales de la comuna

La Serena es una ciudad que cuenta con barrios de distintos estilos que representan la vida y cultura de sus habitantes de la época en la que se edificaron, además de construcciones con arquitectura neocolonial, que la destacan y caracterizan, convirtiendo a la comuna en una zona patrimonial llena de historia e inmuebles que han sido declarados Monumentos Históricos y que poco a poco se han ido restaurando para conservar y preservar el estilo que la caracteriza.

La Serena, segunda ciudad más antigua de Chile después de Santiago, fue fundada el año 1544 por el capitán Juan Bohón y refundada en 1549 por el capitán Francisco de Aguirre.

Una ciudad histórica y patrimonial, cuya Zona Típica fue declarada Monumento Nacional en 1982, posicionándose como la segunda zona típica más grande del país, luego del Barrio Yungay de la comuna de Santiago.

Por lo mismo, cuenta con casas y edificios patrimoniales, muros, iglesias y palacios de gran valor cultural e histórico que hoy forman parte de la identidad de la comuna y también de sus atractivos, razón por la que muchos son declarados monumentos nacionales y por la cual se busca rescatar y restaurar aquellos que lo requieren.

PATRIMONIO

Según explicó el historiador y académico de la Universidad de La Serena, Hernán Cortés, el concepto de patrimonio está relacionado con la cultura y el desarrollo cultural de la ciudad a lo largo de toda su existencia, lo que va unido al estilo o concepto de vida que la sociedad tiene y a su desarrollo económico.

"Todo el patrimonio arquitectónico de la ciudad, ya sea privado o estatal, tiene relación directa con las inversiones que se pudieron o pueden hacer. En ese sentido, un ejemplo claro de ello, es el impulso que le otorgó el desarrollo de la minería a la construcción de edificios públicos en la segunda mitad del siglo XVIII", aclaró el docente.

Un desarrollo de la ciudad ligado estrechamente al concepto de vida social y de calidad de vida, por lo mismo, durante el auge minero fue cuando se impulsó el desarrollo de los jardines y de las grandes avenidas en el sector del centro.

"La ciudad de La Serena y los estilos arquitectónicos siguen muy bien la relación de concepto de vida, filosofía de vida, desarrollo económico, riqueza del país, como asimismo la influencia de lo que significa vivir bien, el concepto de sociabilidad", definió.

Es por ello, que con la llegada del salitre a la zona fueron apareciendo las grandes mansiones y los barrios de la clase media, administrativa y de quienes tenían menores ingresos. Como el caso del Barrio Almagro de la clase media, el que se convirtió en un patrimonio de tipo de vida en sociedad con un estilo clásico y siguiendo los cánones arquitectónicos de la época.

"Por otra parte, también se guardan ciertos estilos muy propios de la época colonial, como los patios, galerías y los ventanales con cierres forjados, y ya en el siglo XIX comienzan a imponerse la inversión de la riqueza salitrera, donde aparece el Estado invirtiendo fuertemente y siguiendo la línea propia de la capital, que es el estilo Francés, como el edificio de la ex Intendencia y el que está en la esquina de Cordovez con Balmaceda", añadió Cortés.

De esa forma, las distintas construcciones que tiene el centro de la ciudad responden al estilo de la época que fueron edificados y su influencia, con símbolos y características que permiten identificar el momento que fueron construidos y cómo vivían las personas en ese entonces.

> ***"La Serena tiene un enorme valor patrimonial, ya desde el hecho de ser la segunda ciudad más antigua de nuestro país y es tarea de todos cuidar cada uno de los elementos que componen el patrimonio material e inmaterial de nuestra capital regional"***
>
> Cedric Steinlen, Seremi de las Culturas, las Artes y el Patrimonio.

MONUMENTOS HISTÓRICOS

El Consejo de Monumentos Nacionales actualmente tiene 24 Monumentos Históricos registrados en la comuna de La Serena, entre los que se encuentran el Faro Monumental, Casa Piñera, el edificio donde está la Seremi de Educación y la sede Isabel Bongard de la Universidad de La Serena.

Asimismo, son monumentos históricos tres de las cinco Iglesias de Piedra Caliza que se ubican en el centro histórico de la ciudad, como son la Iglesia Catedral desde 1981, Iglesia San Francisco desde 1977 y la Iglesia Santo Domingo desde el año 2001. A lo que se le suman la Capilla del Hospital San Juan de Dios, la Capilla de la Casa de la Providencia, así como la Iglesia Santa Inés, que fue restaurada y actualmente funciona como Centro Cultural de la Municipalidad de La Serena.

Por su parte, entre los edificios que hoy son ocupados como establecimientos educacionales se encuentra la Escuela Germán Riesco, el Liceo Gabriela Mistral y el Liceo Gregorio Cordovez.

Casa Piedra

La construcción del primero de ellos, la Escuela Germán Riesco, data de la época previa al Plan Serena y se asocia a esa época por su monumentalidad y calidad formal. Fue declarado Centro Histórico de La Serena en 1981 y Monumento Nacional el año 2004.

Una ciudad con diversos monumentos históricos e inmuebles patrimoniales, de los que la autoridad regional de las Culturas, las Artes y el Patrimonio, destacó la Casa de Piedra, Casa Herreros, Casa Piñera y el Faro Monumental.

El primero de ellos, Casa Piedra, fue declarada como monumento en febrero del 2018, edificada bajo una tipología de villa y proyectada en un estilo neocolonial, con arquitectura propia del Plan Serena desarrollado entre 1946 y 1952.

Está construida de hormigón armado con bloques de cemento que la elevan a 4 metros de la calle, lo que la caracteriza como una fortaleza y es considerada un sitio de memoria por las atrocidades

> ***Cuando uno recorre los barrios de la ciudad va encontrando estilos o el patrimonio que deja una época determinada"***
>
> Hernán Cortés, Historiados y Académico de la Universidad de La Serena.

CONTINÚA EN PÁGINA 30

Casa Herreros

Casa Piñera

que allí ocurrieron durante la dictadura, por lo que su preservación contribuye a una promoción de los derechos humanos y fue durante agosto del 2022 que el inmueble fue entregado a la Corporación 16 de octubre de La Serena para ser convertid en un Sitio de Memoria de la Región de Coquimbo.

Por su parte, Casa Herreros, declarada Monumento Histórico en febrero de 1981, su fachada es de estilo clásico serenense, mientras que la planta se caracteriza por poseer una distribución con patios de estilo colonial. Cuenta con un entretecho que se extiende a lo largo de toda la fachada, el que forma un arco de medio punto que se asemeja a un abanico, un antetecho característico de La Serena.

Está ubicada en pleno casco histórico de capital regional y fue construida gracias al auge minero de finales del siglo XIX, siendo una de las viviendas que se construyó con las riquezas de la mina de plata descubierta por Arqueros en 1825 y por el trabajo de especialistas de origen inglés y norteamericano que estaban en la zona.

Tuvo varios dueños antes de ser dividida por motivos comerciales, quedando la parte norte vendida y la sur arrendada a un colegio. El año 2020 su fachada fue restaurada por la doctora en Tecnología de la Arquitectura, Natalia Jorquera, gracias a un Fondo del Patrimonio Cultural.

"La ciudad de La Serena tiene un enorme valor patrimonial, ya desde el hecho de ser la segunda ciudad más antigua de nuestro país y es tarea de todos, tanto de autoridades, organizaciones comunitarias y la propia ciudadanía, cuidar cada uno de los elementos que componen el patrimonio material e inmaterial de nuestra capital regional. Sabemos que aún hay espacios que debemos rescatar con ahínco, pero estamos trabajando para ello con todas las personas involucradas e interesadas en ese objetivo", sostuvo el seremi de las Culturas, las Artes y el Patrimonio, Cedric Steinlen.

RESTAURACIONES

Con el fin de conservar el patrimonio local y regional, es que las autoridades buscan restaurar y reparar aquellos inmuebles que se encuentran en mal estado, ya sea por el pasar del tiempo, terremotos, el clima o siniestros que los afectan.

Uno de ellos justamente es Casa Piñera, que tras un gran incendio que destruyó parte importante de su estructura en junio del 2015, se encuentra en proceso de restauración y prontamente a iniciar su fase de ejecución.

Faro Monumental de La Serena

Un inmueble patrimonial con arquitectura neoclásica y diseño propio de mediados del siglo XIX que representa la arquitectura privada de esa época. Su construcción estuvo a cargo del arquitecto y carpintero arquitecto Samuel Averell aproximadamente en el año 1845 por encargo del empresario y comerciante minero Alejandro Aracena Salamanca y es considerada una de las primeras casas de la ciudad en las que se aplicó el orden simétrico en las fachadas.

Tras la muerte de Aracena la vivienda pasó a manos de su esposa, Paula Piñera, quien dejó la casa a José Piñera y su familia, la que la conservó hasta 1970 para luego ser adquirida por la Universidad de Chile, que instaló su Conservatorio de Música y posteriormente a la Universidad de La Serena.

Fue declarada Monumento Histórico en 1981 y hasta el incendio del 2015 funcionaba como recinto del Centro de Extensión de la Universidad de La Serena, por lo que el siniestro consumió, no solo la edificación del inmueble, sino también numerosos libros y obras de arte que allí se albergaban.

Otro de los inmuebles patrimoniales de la comuna que fue restaurado, pero que ya se encuentra terminado y abierto a la comunidad desde diciembre del año pasado, es el Faro Monumental de La Serena.

Su construcción fue entre los años 1950 y 1951 por la Armada de Chile, de acuerdo al diseño de Jorge Cisternas, ingeniero civil de la Universidad de La Serena, en marco del Plan Serena, por lo que se define como de estilo neocolonial en versión de fortificación, adaptado para la tipología arquitectónica de un faro.

Da término a la Avenida Francisco de Aguirre e inicio a la Avenida del Mar y por su ubicación se ha convertido en un ícono y elemento de identidad, no solo para la ciudad, sino para toda la Región de Coquimbo, convirtiéndose en un hito turístico de gran valor social y urbano a nivel nacional.

478 años

¡Feliz aniversario La Serena!

Minera Los Pelambres se une a la celebración de aniversario de La Serena, ciudad colonial que hoy representa un centro estratégico para el desarrollo económico, social y turístico de la Región de Coquimbo y el país.
Nuestro compromiso es seguir aportando al crecimiento a partir de una minería de futuro, que a partir del diálogo y alianzas público privadas pone en el centro a las personas, el respeto por las comunidades y el entorno.

LOS PELAMBRES
ANTOFAGASTA MINERALS

Resignificando la ciudad

La Avenida de Aguirre bajo los ojos del K-Pop, bailes chinos, saya y el deporte

En distintas horas grupos de jóvenes ocupan la céntrica Avenida para practicar bailes y hacer deporte, lejos del sentido original de espacio de paseo o tránsito como fue pensado. Los jóvenes hoy se han apropiado del lugar, dándole un sentido propio, lleno de música, baile y deporte.

Avenida Francisco de Aguirre, en distintas horas. Grupos de jóvenes se ubican en diferentes espacios del principal paseo serenense y comienzan a repetir incansablemente coreografías de K-pop. Una chica se olvida del paso siguiente y...comienza todo otra vez. Manos en la cara, piernas estiradas, giros...jóvenes tratando de repetir los pasos de baile de sus ídolos, esos artistas o celebridades surcoreanas que ha invadido desde la música a la estética en cientos de niños y jóvenes en el mundo y la capital regional no es la excepción.

Más allá otro grupo irrumpe con la bicicleta, sube por los asientos y termina en una voltereta, deportistas o grupos de saya, que con ropa cotidiana o con traje oficial, mueven diminutas faldas negras al ritmo de la música para alistar las coreografías en largas jornadas.

La postal alguna vez se repitió afuera de la biblioteca pública y más frecuentemente en la Plaza Gabriela Mistral, entre la Avenida de Aguirre y la Ruta 5, en que los grupos de jóvenes se toman el espacio resignificando la ciudad.

DOTAR DE SIGNIFICADO A TRAVÉS DE LAS ACCIONES

La antropóloga y docente de la UCEN, Camila Flores, explica que el concepto de significación es "intrínseco al concepto de cultura y no se pueden entender la significación sin comprender las prácticas que realizan las personas, las acciones. Toda acción de un sujeto o una sujeta tiene interpretaciones: se significan", dice.

Pero los significados de una cultura casi siempre están distribuidos de manera desigual, "porque no todas las personas están socializadas del mismo modo, por algo existen las desigualdades y los estratos sociales", explica.

Y es precisamente en los espacios públicos en que se manifiesta los quiebres entre los grupos, en que se generan las disputas de poder, entre el grupo dominante y el grupo popular. En una dinámica en que un grupo, de ideología dominante, tratará de imponer sus ideas, y cómo el resto de las personas que conviven en el espacio van a interpretar esas manifestaciones culturales o espacios.

"En ese sentido hay otros grupos, que llamaremos grupos populares, que hacen resignificación, tanto de los espacios, como de la cultura que se impone por los grupos dominantes", explica.

AVENIDA DE AGUIRRE O LA PLAZA GABRIELA MISTRAL

Eso es lo que ocurriría en la Avenida Francisco de Aguirre que como todas las ciudades sería una ciudad desigual y estratificada, vinculada al mestizaje y la colonialidad que se manifiesta en su arquitectura y espacios, explica la académica.

Y si bien, la Avenida de Aguirre nació con el propósito de democratizar la cultura y las bellas artes con un espacio al aire libre, no llega del mismo modo a todos los grupos y es lo que ocurre en la ciudad.

Y es por eso que lo que están ha-

ciendo hoy los grupos que se toman ese sector, es resignificar el espacio: "darle otra interpretación y por esa razón es que vemos distintas manifestaciones culturales", indica.

De hecho, la resignificación es distinta y asimétrica, dice Flores, y se manifiesta de distintas maneras, en distintos horarios, distintos grupos que se apropian y dan sentido.

Y ¿CÓMO RESIGNIFICAN?

"En base a sus propios saberes de referencia. Es decir, de acuerdo aquello en que están educados, lo que les enseñaron en sus casas, lo que le enseñaron en el colegio y que los medios de comunicación han ido influyendo en ellos y ellas", dice.

Para la antropóloga, esta forma popular es distinta a la definición de popular como mezcla de lo europeo con la indígena, porque está inserta en un proceso de globalización, lo que ocurre como por ejemplo con el K-pop.

Pero también hay bailes nortinos como chinos, sayas o zamacueca, o bailes africanos, explica Flores.

UNA RESPUESTA A LA RESTRICCIÓN DE ESPACIOS

Para la antropóloga, estas calles llenas de grupos de jóvenes tomando estos espacios también puede ser una respuesta a la restricción de la cultura en otros espacios.

"Por ejemplo, los establecimientos educacionales, los llamados espacios culturales en que no hay talleres abiertos o bajo costo. Entonces, tomar esos espacios en que confluyen distintos grupos sociales, permite manifestar este derecho que tienen todos los seres humanos y humanas a la cultura y hacerlo de acceso libre", dice.

Que sea en la Avenida de Aguirre y no en la Avenida del Mar, que es un espacio público y más amplio, por ejemplo, se debería a las restricciones para el acceso a ese espacio.

"En ese sentido, la Avenida de Aguirre en todo su recorrido conforma un espacio democrático para la cultura, mucho más accesible y probablemente por esa razón que esas manifestaciones ocurren ahí".

Las Compañías, La Pampa y La Antena

La historia y proyecciones de tres sectores tradicionales

La Serena es una ciudad amplia con barrios de mucha identidad que tienen gran desarrollo habitacional y siguen creciendo. Hablamos con los delegados municipales de Las Compañías, La Antena y La Pampa para conocer de su historia y proyecciones en el futuro inmediato.

Las Compañías:

Un sector con más de la mitad de la población de la comuna

Hay quienes sostienen que la primera fundación de La Serena pudo ser en Las Compañías. Un amplio sector de la comuna que se ubica a tres kilómetros de la ciudad, en la ribera norte del río Elqui y que la delegación municipal del sector, que dirige Carola Alcayaga Molina, delimita por el norte con la Quebrada del Jardín, por el sur la ribera del Río Elqui, al poniente limita con la Ruta 5 y al oriente con la Quebrada de Los Loros que se ubica a los pies del cerro El Brillador.

Las Compañías es un sector amplio, a tal punto que comprende el 60% de la población de La Serena, con 100 mil habitantes según el Censo del 2017, pero con una estimación actual de 117 mil habitantes según Carabineros, como relata la delegada municipal.

Y la historia de Las Compañías es tan antigua, que el descubrimiento del sitio arqueológico El Olivar, hace que el interés por sus orígenes tome nuevos aires y, sin duda, pone en valor una vez más al sector.

¿EL ORIGEN DE LA SERENA?

Hay quienes presumen que la fundación en La Serena habría sido inicialmente en Las Compañías, luego que el capitán Juan Bohón, viajara desde Santiago junto a diez hombres para crear un asentamiento en la zona como descanso en el tránsito desde la capital hacia el Virreinato del Perú, por orden de Pedro de Valdivia. Y se estima que, a fines de 1544, Bohón fundó en la ribera norte del río Coquimbo el asentamiento de Villanueva de La Serena. Sin embargo, el asentamiento no habría tenido larga vida, cinco años después un ataque indígena habría terminado con ella, el que fue retomado años después por Francisco de Aguirre, pero esta vez en la actual zona de la Plaza de Armas de la ciudad.

El sector debe su nombre a la orden de la Compañía de Jesús que ubicó en esas tierras su hacienda en el siglo XVII y que tras su expulsión en 1767, significó un declive demográfico para el área.

COMPAÑÍA ALTA Y BAJA

Carola Alcayaga cuenta que fue precisamente en el siglo XVIII que surgió la definición del sector como Las Compañías. Pero, ¿por qué se llama Alta y Baja?

La delegada señala que se debió a la fuerza de la tradición indígena en dividir el sector en alta y baja, la que persistió y perdura hasta el día de hoy.

Sobre sus inicios como barrio, sin duda, que fue la minería y la figura de Carlos San Lambert en el siglo XIX con El Brillador y el Solapar lo que permitió la llegada de nueva población.

Pero no fue la única oleada de habitantes. En 1920 llegaron nuevos residentes, según señala Miguel Ángel Suárez en su libro Al otro lado del río, con pampinos que se asentaron en la zona tras el cierre de las salitreras del norte.

Con el Plan Serena, se relata en el libro, "y como producto de una higiene social del casco histórico de la ciudad", el poblamiento continuó con los loteos de sitios en Avenida Argentina, Islón y Vicente Zorrilla.

SECTOR EN EXPANSIÓN

Pero la llegada de población está lejos de terminar. La autoridad explica que hoy el sector sigue en expansión con la construcción de viviendas por parte de inmobiliarias y hay proyectos de mano del Ministerio de Vivienda y Urbanismo.

"Tenemos como proyección propuestas inmobiliarias que surgen de un master plan, que es la proyección y conectividad de planificación urbana, en que se van a realizar varias construcciones de viviendas y vamos a aumentar la cantidad de habitantes del sector, por parte del Serviu que ha tenido reuniones con nosotros como delegación", cuenta.

La expansión del sector ha venido aparejado de gestiones para acercar servicios y dotar de espacios de recreación como ha sido el Parque Espejo del Sol, Parque Los Llanos, además de entregar seguridad con la Sexta Comisaría de Carabineros y se espera la reconstrucción de Banco del Estado en el sector.

PROYECCIONES: PONER EN VALOR A LA FUNDACIÓN LAMBERT Y UN CUARTO PUENTE

Además del crecimiento demográfico, el sector está apostando por poner en valor su patrimonio. Es que no solo cuenta con espacios llenos de simbolismos como la Casa de Gabriela Mistral en que dio sus primeros pasos como profesora.

La delegada municipal cuenta que se está realizando la recuperación de la fundación Lambert, para ponerla en valor y como un atractivo turístico. "Hemos tenido reuniones y estamos en trabajando con un equipo con arqueólogos, con el departamento de turismo y patrimonio para recuperar este espacio y darle vida", dice Alcayaga.

Pero no es la única noticia para el sector. Hoy el aumento de población requiere de nuevas soluciones y Alcayaga cuenta que se proyecta construir un cuarto puente que comenzaría su diseño el próximo año y que va a estar situando en Viña del Mar, abriéndose hacia la Ruta 5. Para seguir proyectando un sector que no para de crecer.

La Pampa:

Historia y proyección de un sector con el mayor número de adultos mayores

"La Pampa en un sector muy importante en la ciudad. Desde sus orígenes y durante mucho tiempo fue el principal proveedor de frutas, verduras y hortalizas para la ciudad de La Serena. Es un sector donde estaban los huertos familiares, antiguamente", cuenta el delegado comunal del sector, Pablo Yáñez.

Y pese a ser un sector para nosotros muy cercano al centro de la ciudad, durante el período comprendido entre 1891 y 1925 La Pampa fue comuna. Una división con la comuna de La Serena que en su época generó varias críticas.

Yáñez explica que la zona se fue poblando de a poco, primero fue el sector poniente, con barrios de autoconstrucción en la zona baja de la Pampa.

Es que el regreso de trabajadores de las salitreras, primero, y la migración campo-ciudad, después, fue generando focos de población que creció de manera desorganizada y que sumado a otros vaivenes, como terremotos, fue necesario con el tiempo reubicar.

LA HISTORIA DE LA POBLACIÓN JOSÉ MARÍA CARO

Una de las poblaciones más conocidas, y de las que destaca Yáñez como parte de la historia de La Pampa es la población José María Caro o más conocida como Chacra Figari.

La población nació en 1968 bajo el amparo del gobierno de Eduardo Frei Montalva que desarrolló una política habitacional para entregar soluciones a familias que hasta entonces no contaban con techo propio legalizado, relata un documento del Minvu.

"Se organizaron comités y se erradicaron familias, entregándoles terrenos y materiales para la autoconstrucción", se lee.

El traspaso de terrenos de la chacra Serena de la Familia Figari se produjo en 1966, creándose en 1968 una de las poblaciones más importantes al sur de La Serena. Fueron 285 viviendas que se ubicaron en un lugar que estaba destinado hasta entonces a la agricultura, el alimento y tránsito de animales y que hace 40 años atrás se encontraba alejado de la ciudad.

Una de las particularidades del período de autoconstrucción es que contó apoyo y apadrinamiento de la federación de estudiantes de la entonces Universidad de Chile, actual Universidad de La Serena, que organizaba a grupos de estudiante para ayudar a construir las viviendas en el sector.

MÁS DE 60 CLUBES DE ADULTO MAYOR

Pero no es la única historia de La Pampa. Pablo Yáñez relata que la primera jefa de carrera de educadoras de párvulo, Isabel Pérez, reside en La Pampa y presidenta del centro de madres Santa Bernardita, además de ser la primera presidenta de Junta de Vecinos del sector.

Un aspecto que Yáñez destaca por el sentido de unión: "Son los vecinos que pelearon para la primera escuela de La Pampa y la primera iglesia, Corpus Cristi, que está en el sector".

Y de hecho, hoy el sector que es el que concentra el mayor número de adultos mayores de la comuna, pero también tiene más de 60 clubes de adulto mayor y 15 centros de madre.

PROYECCIONES: CESFAM, HOSPITAL Y EL CERRO GRANDE

En cuanto a las proyecciones, el sector ha crecido. Nuevas poblaciones se han sumado y se ha convertido en un polo de desarrollo que aporta a La Serena de forma independiente, dice.

"El comercio en Balmaceda, pero también en la calle Ulriksen que es otro sector que no es lo que era conocido como La Pampa como tal, pero también pertenece a nuestro sector; Larraín Alcalde, en que se ha ido desarrollando comercio; el Paseo Balmaceda. Es una fórmula que ha aprendido a convivir entre los habitantes de antaño y con el comercio actual que predomina en el sector".

En cuanto a los proyectos, suman: Se proyecta la construcción del nuevo hospital de La Serena, un nuevo Cesfam.

En materia de recreación, Yáñez recuerda el complejo deportivo ANFA y la propuesta en el Cerro Grande que es un proyecto deportivo y urbano próximo a su ejecución.

"Es un sector de gente muy trabajadora y con el mayor nivel de adultos mayores de La Serena, por lo tanto, es un sector con mucha experiencia, mucho que aprender, muchas historias que recoger, que permite que con esas visiones de antaño poder proyectar una mejor ciudad de La Serena en el futuro", concluye.

La Antena:
Un sector de gran expansión habitacional

Uno de los sectores emblemáticos de la zona oriente de La Serena es La Antena. Un sector que como señala el delegado municipal del sector, Arturo Marín, no tiene registro que cuente su historia y de La Florida.

La población La Antena, que se denominaba la antigua Pampa Alta, se erigió como una población de emergencia a finales del Plan Serena en donde está ubicada un antena detrás del cementerio y a eso debe su nombre, relata. Aunque hay documentos que señalan que su historia se remonta a la ocupación de familias que llegaron por ese período migrando desde el campo hacia la ciudad, ocupando terrenos de la antigua hacienda La Antena.

Marín cuenta que la población más antigua del territorio que hoy comprende esa delegación es la población Gabriel Coll, con cerca de 70 años de existencia. Pero la delegación también comprende a otros sectores como Santa Lucía, la población Pedro Aguirre Cerda y por la zona sur la población Jorge Guzmán, Juan XXIII y 17 de septiembre. Según los pocos datos que existen del sector, se sabe que la población 17 de septiembre también correspondió a una toma de pobladores en el año 1966.

El sector, así, ya ronda entre los 60 a 70 años de existencia, iniciada por "gente que no tenía acceso a habitación y le entregaron estas casas pequeñas que fueron ampliándola con autoconstrucción para satisfacer las necesidades familiares", dice Marín.

En su conjunto hoy tiene una población que se estima superaría los 12 mil habitantes, según datos del Censo del 2017, con cerca de 2 mil casas.

LA FLORIDA: EL SEGUNDO IMPULSO DE EXPANSIÓN QUE ESTÁ EN SU LÍMITE

Pero el sector no solo es La Antena, un nuevo proceso de crecimiento se vivió a partir de 1997 con la creación del sector La Florida que ha ido creciendo en distintas etapas. Parcelas que fueron adquiridas para la creación de poblaciones por la empresa privada, revela Marín.

Así, la calle Emilio Bello no solo separaría la Antena y La Florida, sino daría cuenta de un sector tradicional de autoconstrucción y otro de fachadas iguales propios de la construcción privada.

El sector ha tenido tanta demanda inmobiliaria que ya llegó a su límite. "Actualmente La Florida no puede crecer hacia el oriente porque ya está conectando con la localidad de Ceres", lugar donde se desarrolla la nueva expansión del rubro de las viviendas.

"La Florida ya no tiene margen de crecimiento habitacional, y las poblaciones que ves ahora son de Ceres. El desarrollo no se puede hacer hacia el sector de La Antena porque los terrenos ya han sido ocupados por las antiguas poblaciones y tampoco puede crecer hacia otros sectores porque sus límites son el Parque Coll hacia el sur y hacia el aeropuerto", dice Marín.

ALFALFARES: RURALIDAD QUE SE URBANIZA

La delegación municipal de La Antena también comprende al sector de Alfalfares, una localidad agrícola que ha quedado rezagada en el tiempo con acceso a servicios y que durante el último tiempo ha tenido un crecimiento exponencial con la subdivisión de parcelas, loteos brujos y la cesión de derechos, lo que generó una mayor oferta habitacional.

Hoy el municipio está tratando de apoyar a los vecinos con diversos proyectos, dentro de sus recursos, para paliar sus necesidades, dice Marín, y ha contado con apoyo de empresa privada para el mejoramiento de pozos en parcelas aledañas al río.

PROYECCIONES: EXPANSIÓN CALLE RAÚL BITRÁN

Dentro de las proyecciones del sector, Arturo Marín revela que se contempla la expansión de la calle Raúl Bitrán que permitirá conectar el sector Ceres con la ciudad de La Serena, generando una vía de acceso hasta Cuatro Esquinas y lo que será el nuevo hospital.

También se proyecta mejoras en la ruta 41 en el mismo sector, una propuesta que contempla semaforización y varias medidas para mejorar el tránsito a la altura del aeropuerto.

El sector además contempla seguir creciendo con un foco comercial, con servicio de alimentos y prestación de servicios cerca del aeropuerto. Además de nuevos conjuntos habitacionales, en un sector que no para de crecer.

CIDERE
REGIÓN DE COQUIMBO

Nuestra organización Cidere, representativa de sus empresas asociadas para el desarrollo industrial, económico, comercial, educacional y social de la Región se adhiere a esta celebración, y ratifica el compromiso de construibuir a crear un mejor futuro para las comunas de nuestra Región de Coquimbo.

ATRACCIÓN DE INVERSIÓN
DESARROLLO REGIONAL
MESA DE DESARROLLO REGIÓN DE COQUIMBO
DESARROLLO SOCIAL
CALIDAD DE VIDA

La Corporación Industrial para el Desarrollo Regional **(Cidere Región de Coquimbo),** saluda cordialmente a las autoridades y comunidad de La Serena en el marco de su aniversario N° 478.

Cultura, deporte, expresiones artísticas, música, feria de emprendedores y mucho más, ha sido parte de la celebración del aniversario de la segunda ciudad más antigua de Chile que este 2022 cumple 478 años y lo hace con actividades que se han convertido en tradición en la comuna. La Carrera de Autos, recorridos nocturnos, ferias laborales, son algunas de ellas y por supuesto, la anhelada Verbena Serenense, que se llevará a cabo mañana sábado 27 de agosto y para lo cual se programaron diversos cortes de tránsito en calles del centro de la ciudad.

En el Casco Histórico de la comuna

Verbena Serenense vuelve en el aniversario de los 478 años de la ciudad

Un mes intenso y cargado de actividades en torno al aniversario 478 de la ciudad, ha organizado la Municipalidad de La Serena, con el objetivo que sus habitantes y toda la comunidad puedan disfrutar y reencontrarse en un ambiente de celebración, arte, cultura y música, tras dos años de actividades acotadas y de forma remota por la pandemia.

Es por ello que este 2022 se planificó un completo calendario que dio inicio el 1 de agosto con el izamiento de la bandera y que no ha parado desde ese entonces, abarcando tradicionales actividades, como la Carrera de Carros, la Gala de Tunas, eventos deportivos, familiares e infantiles. Abarcando, además, instancias para levantar la economía de emprendedores locales, como la feria laboral inclusiva, la feria de la mujer, entre otras.

Todas con gran participación y un balance positivo por parte del municipio, pero también de la comunidad, que valoró y disfrutó de los panoramas que desde hace dos años no tenían en el tradicional mes de agosto, sinónimo de fiesta en la comuna.

"Es importante esto porque son actividades que nos lleva a las familias a disfrutar un momento agradable en estos tiempos tan difíciles que hemos estado pasando", comentó Francisco Álvarez, uno de los asistentes a la Gala de Tunas realizada el pasado 6 de agosto.

No obstante, pese a que pocos días quedan del mes, todavía queda programación en el calendario de actividades, por lo mismo, la invitación es a continuar participando.

"Ha sido un mes intenso con muchísimas actividades culturales, recreativas, divertidas, como la carrera de autitos, que ha convocado muchísima gente. Ha sido un mes de cosas culturales, tuvimos una Gala de Tunas, festivales rancheros, actividades en el sector rural, ha sido intenso y nos quedan muchas actividades todavía por hacer, como por ejemplo la Verbena Serenense que es en la Plaza de Armas el día 27 de agosto desde las 10 de la mañana a 22 horas", manifestó el alcalde de La Serena, Roberto Jacob.

PANORAMAS PARA LA FAMILIA

Una serie de eventos, que contemplan la XIX Copa de Gimnasia La Serena y II Copa Trampolín La Serena en el Coliseo Monumental de 9 a 18 horas, los días 27 y 28 de agosto. Mientras que para el sábado 27 está una obra de teatro infantil de la Compañía El Trineo en el Teatro Municipal, un Recorrido Patrimonial Nocturno en el Centro Cultural Santa Inés a las 19 horas y Relatos de Altovalsol en la plaza de esa localidad.

El 29 de agosto se realizará un ciclo de Poesía "Danza de la palabra" a las 9:30 horas en el Cesfam Emilio Schaffhausen de La Serena y el día 30 de agosto será el lanzamiento del corto animado 100 años de Gabriela Mistral en México en el Centro Cultural Santa Inés, a las 11 horas.

DATO

Este sábado 27 de agosto habrá cortes de tránsito durante todo el día en las calles Balmaceda con Pratt, Matta con Cordovez y Los Carrera con Brasil.

Ese mismo día se realizará el Tour Cementerio General de La Serena en el Cementerio General a las 19 horas previa inscripción, el Campeonato de Cueca Adulto Mayor en la plaza Santo Domingo a las 10:30 horas, el Harlem Globetrotters Gira Chile 2022 en el Coliseo Monumental a las 20 horas, el lanzamiento de la serie animada "Las aventuras de Serenito" en el Centro Cultural Santa Inés a las 11 horas, Tour Pedestre "Descubre La Serena Caminando" en el centro histórico a las 11 horas, el campeonato de dominó en la oficina del adulto mayor a las 10:30 horas y la premiación del concurso de poesía "La Serena Ciudad Señorial y Progresista" en la Plaza de Armas a las 10:30 horas, esta última que se extenderá al 31 de agosto.

"Invitar a la gente a que disfrute de estas actividades que van quedando en el mes de aniversario. Creo que es importante, ha sido muy variada la oferta que hemos presentado este año y la gente lo ha disfrutado que es lo importante", sostuvo el edil.

> ***"Invitar a la gente a que disfrute de estas actividades que van quedando en el mes de aniversario. Creo que es importante, ha sido muy variada la oferta que hemos presentado este año y la gente lo ha disfrutado"***
>
> Roberto Jacob, alcalde

VERBENA LA SERENA

Tras dos años sin poder realizarse, este aniversario volverá la tradicional Verbena Serenense para celebrar los 478 años de la ciudad.

"En esta verbena la pasaremos muy bien, es un evento familiar que se realizará durante todo el día sábado 27 donde ocuparemos completa la Plaza de Armas. Nos tomaremos calle Cordovez con la colonias, calle Los Carrera, estará cortado el tránsito por calle Prat porque tendremos escenarios para diferentes expresiones artísticas durante todo el día", explicó Mauricio Brown, encargado de la Unidad de Eventos del municipio.

Un evento familiar que durante la jornada del día sábado 27 podrá disfrutar toda la familia de las 10 de la mañana hasta las 22 horas en pleno centro de la comuna, para lo cual se cortará el tránsito de calle Balmaceda con Pratt, Matta con Cordovez y Los Carrera con Brasil durante todo el día, con el fin de facilitar el ingreso de los transeúntes al evento.

"Comenzaremos la mañana con un bloque infantil, danza, posteriormente al mediodía tendremos show infantil con corpóreos y los personajes de moda, tendremos música, se presentará el adelanto de un video con artistas, cantantes, bandas tributo, boleros, música tropical, K-Pop, habrá de todo", explicó.

En nuestro nuevo aniversario, sólo quiero agradecer y reconocer a cada vecina y vecino, porque son parte fundamental de la historia y desarrollo de La Serena.

Me conmueve escuchar el himno de nuestra ciudad, la más linda de Chile, y el trabajo por ella es siempre con la esperanza de un mejor porvenir.

Le deseo lo mejor a cada residente y también a todos aquellos serenenses repartidos por el país y el mundo, pero que llevan esta tierra muy dentro del corazón.

Un abrazo cordial.,

Roberto Jacob Jure
Alcalde de La Serena

MO RENTAL
UNA EMPRESA DE MAQUINARIAS OLMUE LTDA.

SALUDAMOS AFECTUOSAMENTE A **LA SERENA EN SUS 478 AÑOS**

AVDA. CHILE ITALIA PARCELA 59, LOTE 3A-(51)-2543467 – LA SERENA

www.maquinariasolmue.cl

Recuerdos
que van más allá de la cancha

Jugadores emblemáticos de Club Deportes La Serena, que cruzaron la cordillera para calzarse la casaca roja, recuerdan con afecto su paso por La Portada y comparten algunas de sus memorias de su vida en la ciudad.

Javier Elizondo

Javier Elizondo

Todos quienes tienen la oportunidad de visitar o vivir en La Serena recuerdan a la ciudad con nostalgia, pero quienes guardan un especial afecto por la gente son, sin lugar a duda, los jugadores que han pasado por Club Deportes La Serena y pisaron los pastos de La Portada.

Javier Elizondo y Gastón Losa son dos de los referentes más recordados por la parcialidad granate en los últimos años, gracias a la histórica campaña de 2009, año en el que, luego de una excepcional campaña como local, el elenco papayero llegó a la semifinal del Torneo de Clausura.

"La primera impresión que tuve de La Serena, si bien fui con el objetivo de ir a crecer deportivamente, fue la de una ciudad muy linda y ordenada, con gente muy cálida. Desde un inicio me sentí muy cómodo en la ciudad", cuenta Javier quien, a pesar de jugar solo una temporada en los Granates, en su primera estación en Chile, fue uno de los puntales de la campaña que luego le permitió dar el salto y jugar en el Querétaro de México y en clubes como Deportes Antofagasta y Huachipato.

Por su parte, Gastón "Gato" Losa, quien arribó a La Serena en 2007, proveniente del Deportivo Español de la "B" Nacional de Argentina y disputó 113 partidos con la casaquilla Granate entre 2007 y 2010, comenta que "cuando llegué, el club ya estaba haciendo la pretemporada. Me habían contado que La Serena era linda, pero nunca pensé que tanto. Sobre todo, la playa, la Avenida del Mar, el centro, que es todo colonial y me encantó. Hizo que me sintiera muy cómodo y comenzar a responder en lo futbolístico".

Otro de los jugadores que la hinchada granate recuerda con afecto es Carlos Alberto Espósito, quien tuvo un paso por La Portada en la temporada de Club Deportes La Serena en Primera División en 1981 y que, como cuenta con orgullo, ha vuelto a visitar la ciudad como turista en al menos 15 oportunidades, junto a su familia.

"Mientras jugaba en La Serena, incluso le pedí al entrenador de ese entonces, Juan Soto, que me eligiera la fecha de mi matrimonio, para no afectar al equipo (risas) y cuando me retiré del fútbol, volví muchas veces a Chile", relata Carlos, quien además tuvo la oportunidad de conocer el nuevo Estadio La Portada.

Carlos, quien durante su estadía en el cuadro Granate vivió en calle Pedro Pablo Muñoz, en pleno centro de la capital regional, recuerda que "cómo no me iban a gustar las playas de La Serena si esa temporada tuvimos la oportunidad de realizar la pretemporada en la Avenida del Mar, corriendo todos los días entre El Faro y la Costanera de Coquimbo".

EL CARIÑO DE LA GENTE

"Ir al supermercado o al mall, recibir el cariño de la gente, salir a pasear por el Valle de Elqui, ir al zoológico que quedaba en el camino, ir a pescar con el muchacho que vendía las banderas a la entrada del estadio, ir a buscar al jardín a mi hija que estaba muy chica, me hizo sentir que en La Serena estaba como en mi casa", cuenta el "Gato" Losa, quien además recuerda que una de las experiencias significativas en su paso por la ciudad, fue haber vivido el terremoto de 2010.

> ***"La primera impresión que tuve de La Serena, si bien fui con el objetivo de ir a crecer deportivamente, fue la de una ciudad muy linda y ordenada, con gente muy cálida".***
>
> Javier Elizondo
> Exdelantero granate

Postales del estadio La Portada, el antiguo coloso de cemento y el actual renovado recinto.

Carlos Espósito

EL COLOSO DE AVENIDA BALMACEDA

Los pastos de La Portada fueron el escenario de cientos de partidos en los que Carlos, Gastón y Javier recibieron el cariño de la hinchada Granate y hasta el día de hoy, guardan entrañables recuerdos del estadio y de los amantes del club.

Losa relata que "volví a un partido, en una escala de un viaje estuve un fin de semana en La Serena y fui a un partido contra Unión. La gente se enteró que estaba en la platea y comenzó a corear mi nombre, salía a correr por la Avenida del Mar o al supermercado y paraban a saludarme. Lo pasaba muy bien y sentí ese cariño".

Por su parte, Espósito rememora con emoción que "nosotros teníamos a Torino, un jugador con quien me quedé maravillado. Era un jugador que, si le pegaba a la pelota con los ojos cerrados, metía goles igual. Sinceramente, he visto pocos jugadores en el mundo que patearan como pateaba él. No tenía que hacer esfuerzo".

El exdelantero granate finaliza destacando que "en todas las partes en las que he jugado, la gente me ha brindado su cariño y tengo amigos en todo Chile, pero donde más tengo es en La Serena. Espero tener la oportunidad de regresar y tomar un café con tantos amigos que dejé en la ciudad".

Gastón relata que, gracias al cariño y los lazos cultivados, hasta el día de hoy, siempre tuvo el deseo de volver a Club Deportes La Serena y a la ciudad, sin embargo, las vueltas del fútbol se lo impidieron. "Me quedó esa espina clavada, de no poder volver a disfrutar del cariño de la gente, que iba más allá de si las cosas resultaban o no", manifiesta el portero.

Por su parte, Javier Elizondo cuenta con afecto que "si bien no eran muchas las posibilidades que tuvimos de salir a conocer lugares, sí recuerdo que salíamos a pasear por la Avenida del Mar y al Faro, que es un lugar referencial de la ciudad. Nos sentábamos a tomar mate y era un momento para relajarnos. Con mi señora llevábamos a mi hija Clarita en su coche y aprovechábamos de pasear".

> ***"La gente se enteró que estaba en la platea y comenzó a corear mi nombre, salía a correr por la Avenida del Mar o al supermercado y paraban a saludarme".***
>
> Gastón Losa
> ex arquero de La Serena

TU NEGOCIO ES UN FARO QUE NOS GUÍA PARA AVANZAR JUNTOS.

En el aniversario de la ciudad de La Serena,
saludamos a todos los comercios y emprendedores
de la región que han contado con nuestras
soluciones de pago desde el primer día.

transbank
APOYANDO NEGOCIOS

@Transbank Transbankcl @Transbank

elDía

Museo Arqueológico La Serena

LAS HUELLAS
DE UNA GRAN CIUDAD

transbank.

MUTUAL DE SEGUROS DE CHILE

DERCO maq

OVALLE CASINO & RESORT

rrhh

ELQUI

ecomac

DERCO Carrier VALENTINI

isa INTERCHILE

Crematoria Guayacán

COOPEUCH

LOS PELAMBRES

2 HUELLAS DE UNA GRAN CIUDAD

PLAYA DE LA SERENA

Multitud en la arena, vista hacia el norte

PLAZA DE ARMAS LA SERENA

Vista hacia Catedral, obelisco en medio de la plaza, al menos 12 personas caminando.

CALLE BALMACEDA LA SERENA

Vista hacia el sur, desde Alameda hacia Eduardo de la Barra, vista Iglesia San Francisco.

CALLE CORDOVEZ LA SERENA

Vista hacia oriente, desde calle Los Carrera esquina Catedral, vista a Club Social.

INTENDENCIA DE LA SERENA

Edificio antiguo de la Intendencia, Tesoreria y Correos calle Matta hacia calle Prat.

LICEO DE HOMBRES

Desde esquina Cantournet con Infante, vista sur poniente

CALLE CORDOVEZ LA SERENA

Vista hacia oriente, desde calle O'Higgins, vista Gran Hotel, Las Dos Chauchas, Mauricio Bitrán.

LA PROVIDENCIA, LA SERENA

Vista iglesia, edificios Colegio La Providencia, calle Justo Donoso hacia el sur, desde calle Vicente Zorrilla.

AUMENTA TUS VENTAS CON TRANSBANK Y TODAS SUS SOLUCIONES DE PAGO

4 HUELLAS DE UNA GRAN CIUDAD

CALLE CORDOVEZ, LA SERENA

Vista hacia oriente, esquina Balmaceda vereda sur, vista La Castellana.

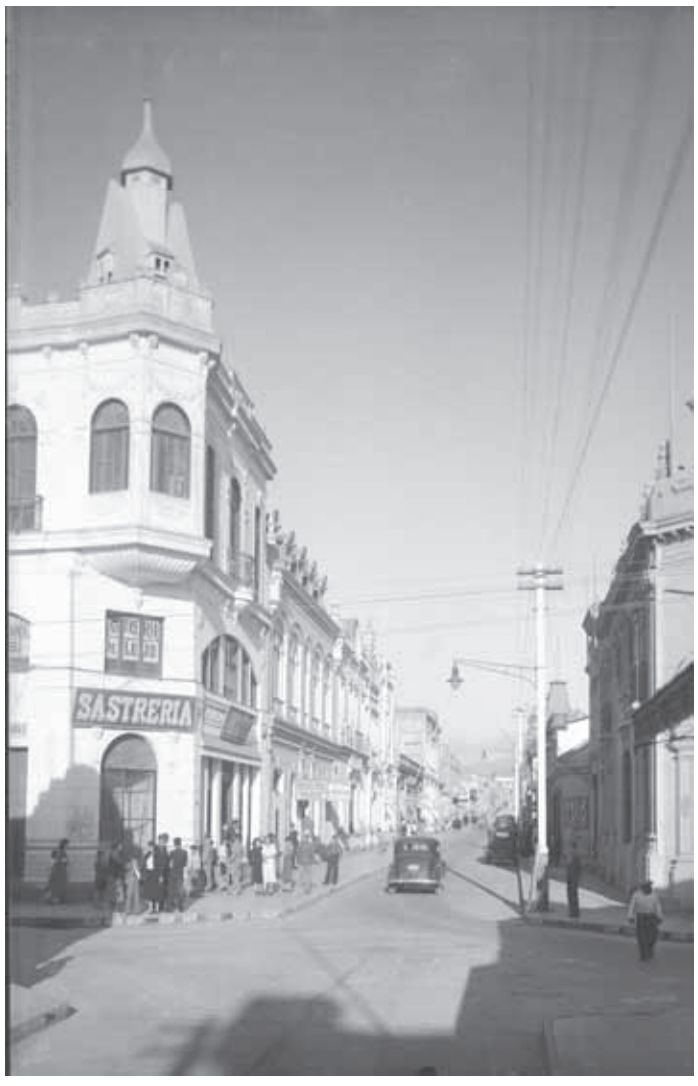

CALLE CORDOVEZ LA SERENA

Vista hacia oriente desde esquina Balmaceda, vereda norte, personas caminando, autos, carreta.

CAJA DE CRÉDITO AGRARIO, CALLE CORDOVEZ, LA SERENA

Cordovez esquina Balmaceda, vista poniente hacia plaza de armas, al final casa Gabriel González Videla

CALLE LOS CARRERA, LA SERENA

Tomada desde edificio Club Social, Cordovez esquina Los Carrera, vista a la plaza de Armas hacia el norte.

CALLE BALMACEDA LA SERENA

Vista vereda oriente desde calle Prat, mirando hacia el sur.

isa INTERCHILE

ISA INTERCHILE SALUDA A LA COMUNIDAD DE LA SERENA EN SU ANIVERSARIO N°478.

Celebramos el sólido vínculo que hemos construido con nuestras vecinas, vecinos, autoridades, y con todos aquellos que impulsamos el trabajo conjunto de construir un futuro sostenible.

CONEXIONES QUE INSPIRAN

PORTADA EL CENTENARIO

vista calle Balmaceda con Domeiko hacia el sur, vista cruce Alameda y subida hacia iglesia y hospital

SEMINARIO CONCILIAR, LA SERENA

Vista desde esquina Rodriguez con Lautaro, hacia el sur.

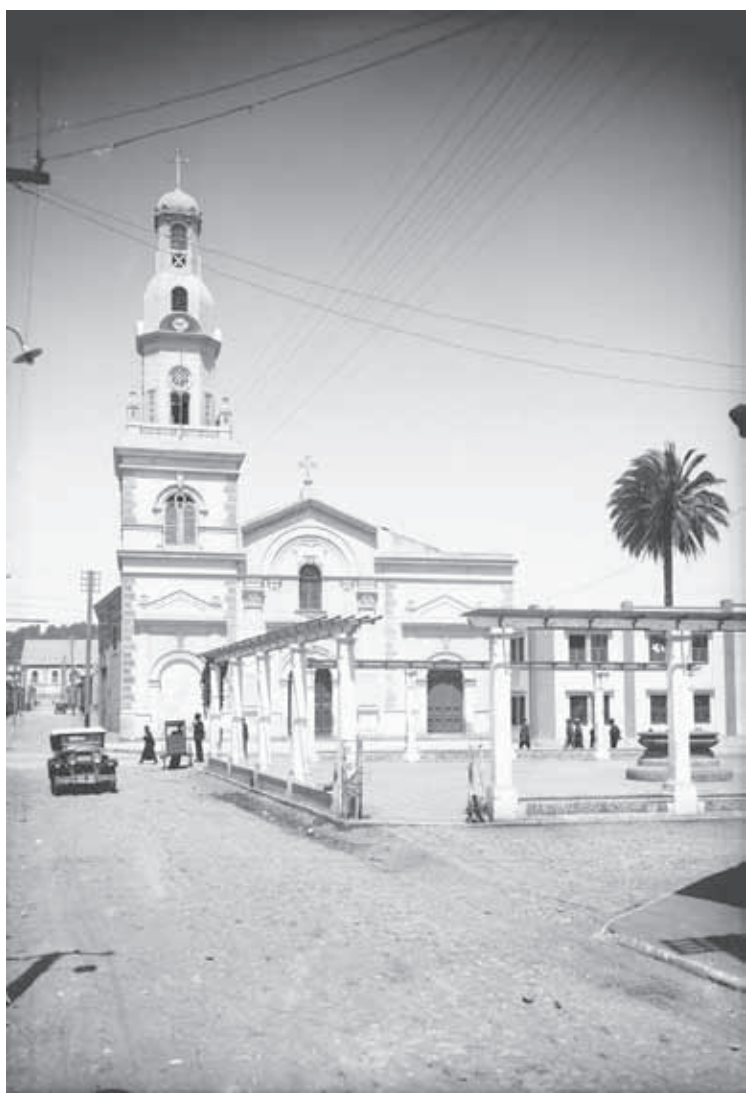

PLAZA E IGLESIA SAN FRANCISCO

Vista desde plaza hacia iglesia, calle Eduardo de la Barra, al final iglesia colegio SSCC.

PLAYA DE LA SERENA

Vista playa hacia el sur, personas y un jinete.

6 HUELLAS DE UNA GRAN CIUDAD

PLAZA DE ARMAS LA SERENA

Tomada en esquina de Prat con Los Carrera, vista hacia el sur, Catedral, personas paseando.

SEMINARIO CONCILIAR, LA SERENA

Vista desde esquina Rodriguez con Las Casas, hacia el sur, incluye la iglesia.

PANORAMA AÉREO

Tomada desde la Catedral, hacia el sur poniente, vista calle Cordovez, bahia Coquimbo.

PLAZA DE ARMAS LA SERENA

Tomada desde la Catedral, hacia el norte, vista de Intendencia, río Elqui.

PANORAMA AÉREO

Tomada desde la Catedral, vista hacia el norte, iglesia Santa Inés, palmera fundacional, rio Elqui.

CALLE CORDOVEZ, LA SERENA

Vista poniente, tomada entre Balmaceda y Los Carrera, vereda norte, al final Iglesia Santo Domingo.

PLAZA DE ARMAS LA SERENA

Paseo interior, personas caminando, fondo Catedral.

Ángel Durán, Director Museo Arqueológico La Serena

“La muestra es una especie de retrospectiva a la arquitectura de la ciudad en los años 20 y 30”

Un recorrido por las principales calles de La Serena, pero con un escenario que exhibe el emplazamiento urbano antes de las transformaciones del Plan Serena, es lo que se puede apreciar en la colección de fotografías que rescató y digitalizó el Museo Arqueológico e investigadores externos y que hoy están abiertas a la comunidad.

Durante el mes de agosto el Museo Arqueológico de La Serena inauguró fotografías inéditas de la ciudad, las que fueron captadas por el fotógrafo Zoilo Puerta Roldán en los años 20, 30 y 40 y que reflejan las calles, edificios y cultura de la comuna en ese entonces.

Una muestra seleccionada tras una larga investigación que concluyó con la selección de cerca de 35 fotografías que fueron digitalizadas para exhibirlas a la comunidad y que rescatan parte importante de la historia de la capital regional antes del Plan Serena.

¿Desde cuándo las placas han estado en el museo?

“El museo tiene varias colecciones, además de la colección principal que es en base a piezas arqueológicas, hay colecciones de diversa índole, hay piezas paleontológicas, históricas, de artesanías y no solo de la región, sino de otros puntos del país, incluso otras latitudes. Esta colección en particular de placas de vidrio sospechamos fue entregada por su propio dueño don Zoilo Puerta Roldán a la administración de don Francisco Cornely en los primeros pasos del Museo Arqueológico de La Serena”.

¿Cómo nació la iniciativa de digitalizar las fotografías?

“Yo diría que confluyen dos hechos, por un lado está el interés del museo de poder enseñar cuáles son las colecciones que se conservan y preservan para temas de estudio, de divulgación del conocimiento, a raíz del resultado de esos estudios y también, sin lugar a dudas, para la difusión a toda la comunidad a la que pertenece el recinto. Bajo ese marco hemos estado, desde hace un tiempo, reordenando todas las colecciones que el museo conserva para gradualmente ir mostrándola según alguna curaduría que nos permita seguir una línea para enseñarlas, en este caso una exhibición museográfica.

Por otra parte, el Servicio Nacional del Patrimonio Cultural tiene un área que está inscrita dentro de la subdirección de investigación que presenta unos programas de apoyo a la investigación hacia investigadores externos y dentro de esa línea el museo postuló hace dos años atrás esta colección y para ello sugerimos al programa a Mauricio Toro para trabajar y estudiar la colección y darla a conocer a través de la página web del museo”.

¿Cuál es la importancia de dar a conocer esta colección justamente en el mes de aniversario de La Serena?

“La fecha de inauguración de la exposición la hicimos coincidir con el mes de aniversario de la ciudad porque la colección en sí nos muestra a los ojos del fotógrafo, don Zoilo Puerta Roldán, la década del 20, 30 quizás hay algunas del 40, imágenes de la ciudad de aquel entonces. La importancia es poder apreciar los distintos estilos arquitectónicos, las distintas construcciones, paseos y la gente que habitaba la comuna en esa época. En el fondo la muestra es una especie de retrospectiva a la arquitectura que la ciudad mostraba en aquellos años, es muy interesante el trabajo fotográfico de Zoilo Puerta, porque con la técnica fotográfica de aquel entonces retrata lo que él observa, aquí está la maestría de Mauricio Toro para poder utilizar los ojos del fotógrafo para reflejar de mejor forma lo que en aquel instante retrató Puerta Roldán”.

Cedric Steinlen Cuevas, Seremi de las Culturas, las Artes y el Patrimonio

“El trabajo de esta exposición es un tremendo esfuerzo para el rescate patrimonial de la ciudad”

Uno de los objetivos de los Fondos Regionales de Desarrollo Cultural y las Artes es apoyar la difusión de la cultura, conservación del patrimonio y el desarrollo del arte. Es por ello, que el financiamiento otorgado al proyecto que rescata las fotografías de Zoilo Puerta Roldán fue clave para concretar la exhibición de una colección inédita que demuestra cómo era la ciudad de La Serena hace un siglo atrás.

Fue el mes de agosto, mes de aniversario de la ciudad de La Serena, el escogido para inaugurar la exposición de las fotografías seleccionadas de la gran colección de 69 placas de vidrio que el fotógrafo Zoilo Puerta Roldán tomó de las calles de la capital regional.

Un proyecto que forma parte de un patrimonio para la comuna, ya que da a conocer la ciudad antes de su transformación, quedando un registro de imágenes que pudo rescatarse y digitalizarse para ser difundidas y conocidas por toda la comunidad”.

¿Cuál fue el aporte que realizó el Ministerio de las Culturas, las Artes y el Patrimonio, a través de un Fondart, para la realización del proyecto de rescate y digitalización de las fotografías de Zoilo Puerta Roldán?

“El Ministerio de las Culturas, las Artes y el Patrimonio, a través de su Fondo Regional de Desarrollo Cultural y las Artes, Convocatoria 2022, en su línea Creación Artística, en la modalidad única de Fotografía, entregó la cantidad de $10.800.670 al proyecto que se adjudicó tal financiamiento, denominado “Un Archivo Inédito. Fotografías antes del Plan Serena”, gestionado por el reconocido fotógrafo regional, Mauricio Toro Goya”.

El trabajo de Zoilo Puerta Roldán muestra a la ciudad previo al Plan Serena, ¿Qué significan estos archivos fotográficos para el patrimonio de la comuna y de la región?

“El trabajo de esta exposición, que contó con la curatoría de Mauricio Toro Goya, es un tremendo esfuerzo para el rescate patrimonial de la ciudad de La Serena, ya que muestra, desde un enfoque curatorial contemporáneo, aspectos políticos y sociales del patrimonio histórico de la ciudad”.

¿Qué representa para la identidad de los habitantes de la comuna poder contar con un registro fotográfico que muestra y evidencia los cambios culturales de hace un siglo atrás?

“Es muy importante para la identidad serenense poder contar con estos archivos fotográficos que se encuentran en el Museo Arqueológico de La Serena, puesto que contribuyen al rescate histórico y social que, al ser visibilizados a través de esta muestra, permiten el acceso del público en general a un rescate muy significativo de la memoria de nuestra región”.

Ahora que están abiertas las convocatorias a nuevos Fondos Concursables, ¿Cómo cree que esta exposición puede inspirar a otros artistas a postular con sus trabajos culturales y patrimoniales?

“Esta exposición es sumamente importante, porque el espíritu que motiva su realización se basa en el rescate de una obra que nos muestra el patrimonio y la sociedad de nuestra capital regional en siglos pasados, elementos de un valor incalculable para la comunidad y tengo por seguro que el trabajo realizado por Mauricio Toro Goya y su equipo inspirará a otros artistas y gestores a formular proyectos que pongan en valor el arte, la cultura y el patrimonio de nuestra región y, cuya ejecución pueda hacerse realidad a través de los distintos fondos que nuestro ministerio tiene disponibles en la actualidad”.

Mauricio Toro Goya, fotógrafo profesional e investigador

“Hay una lectura de la ciudad de La Serena antes de la gran transformación urbanística”

La colección de 69 placas de vidrio de 10x15 cm estaba conservada en sobres de papel que contenían el lugar donde fue tomada cada fotografía, pero no la fecha, la cual fue inferida por un trabajo de investigación realizado por el fotógrafo Mauricio Toro, quien tuvo la oportunidad de rescatar los negativos y digitalizarlos para montar una exposición que hoy está abierta al público.

Con una amplia experiencia en el trabajo del fotógrafo español Zoilo Puerta Roldán, el profesional Mauricio Toro Goya realizó una minuciosa investigación sobre las imágenes captadas por Puerta de las calles de la ciudad de La Serena, las que permanecían conservadas en el Museo Arqueológico de La Serena hace un siglo.

Imágenes tomadas por el ojo de un fotógrafo extranjero que no solo logró retratar la arquitectura y fachada de ese entonces, sino también a las personas y cómo vivían, convirtiéndose en un registro cultural invaluable que hoy puede ser apreciado por toda la comunidad gracias al proceso de curatoría y digitalización que realizó Toro con fondos adjudicados de un Fondart.

¿Cómo nace este proyecto para rescatar las fotografías de Zoilo Puerta Roldán?

“Es una invitación que me hace el Museo Arqueológico para poder identificar si los archivos pertenecían a Zoilo Puerta, esa fue la primera búsqueda hace cerca de 5 años, luego el director del museo me invitó a hacer un trabajo de investigación para un proyecto de la Subsecretaría de Patrimonios que se llama Bajo La Lupa.

Desde esa mirada nace esa investigación, es la primera vez que me acerco a estas placas inéditas, Zoilo publicó algunas en forma de postales a comienzos del siglo 20, pero las placas originales en vidrio de 10x15 cm no habían sido manipuladas desde que lo hizo Zoilo. Se ponen en valor, se digitalizan y se pueden establecer varios aspectos, como por ejemplo, que el primer estudio fotográfico que instaló Zoilo fue en La Serena el año 1919 en calle Eduardo de La Barra”.

¿Qué es lo que usted destacaría del trabajo realizado con las fotografías?

“Hay una lectura de la ciudad de La Serena antes de la gran transformación urbanística del Plan Serena, entonces lo que podemos ver ahí es una ciudad, que si bien es cierto no era tan linda, tenía una arquitectura mucho más orgánica, es decir, iba dando cuenta de los distintos periodos económicos, sociales y culturales de la ciudad y que de alguna u otra forma fueron demolidas para crear e instalar estos nuevos edificios del Plan Serena.

En la fotografía Zoilo logra rescatar ese periodo y uno puede ver cómo era la ciudad, sus edificios y a las personas, qué tipo de personas dialogaban del sector urbanístico, que es muy importante desde el punto de vista sociológico y antropológico.

¿Cuáles son los principales cambios que se pueden apreciar de la ciudad de esa época a la fecha?

“Más allá del valor histórico y patrimonial del punto de vista arquitectónico de la ciudad, hay una lectura del autor y eso es interesante, cómo un extranjero como Zoilo Puerta Roldán, llega a Chile y sigue con esa mirada de sorprenderse con la ciudad y la mira con nostalgia, haciendo un paralelo con la ciudad de Arnedo.

Lo que uno logra ver en las imágenes, aparte de la monumentalidad de los edificios del centro de la ciudad, es la gente y lo que él veía de la gente, que es súper importante porque nos hace ver cómo y qué era importante para él y traducir de sus imágenes.

Lo otro que es fundamental de Zoilo, uno de los principales fotógrafos que tenemos en la región de comienzos del siglo XX, es que era muy minucioso y muy prolijo con su archivo, por eso tenemos la oportunidad hoy, un siglo después, de ver esas fotografías con la calidad técnica que realizó y que se mantienen de manera intacta”.

Francisca Ortiz, antropóloga

“Quienes viven en el casco histórico se quieren quedar y quieren recuperar ese espacio”

Contrastar la ciudad de hace un siglo atrás, a La Serena de hoy en día es uno de los puntos que abarcó el proyecto de investigación en torno a las fotografías de Zoilo Puerta Roldán. En ese sentido, la antropóloga realizó un levantamiento de información del casco histórico actual y de quienes viven, de cómo se sienten y sus expectativas.

Una de las aristas que abordó el proyecto de rescate de las fotografías, fue un cruce de información de las imágenes tomadas por Zoilo Puerta Roldán y la investigación de la antropóloga Francisca Ortiz sobre el casco histórico en la actualidad.

Una investigación que abarcó tres juntas de vecinos, de Barrio Almagro, de Barrio Seminario y de Francisco de Aguirre, la agrupación Barrio Patrimonial, entre otros actores del sector, quienes otorgaron su punto de vista, experiencia y expectativas de cómo se vive en el centro de la ciudad y lo que quieren para el casco histórico.

¿En qué consistió su participación en el proyecto?

“La idea que tenía Mauricio Toro era poder generar un cruce de información entre esta mirada más antigua del casco histórico en base a fotografía y la parte más visual, con los relatos contemporáneos de las personas que lo habitan. Entre agosto y diciembre del 2021, estuve haciendo un trabajo de levantamiento de información de antropología que se llama etnografía para saber que estaba pasando ahí. En ese relato, aparecieron temáticas de cómo se habita en el casco histórico, lo que está pasando actualmente con la arquitectura y las problemáticas que hay”.

¿Cuáles son los hallazgos más interesantes y relevantes que destacaría de su investigación?

“Es bien complejo la verdad, porque hay varias visiones en torno al casco histórico y situaciones que están ocurriendo con el tema de la vivienda, eso fue lo principal, un poco la precarización arquitectónica del casco histórico, lo que es una preocupación constante de los vecinos porque se ha transformado en inseguridad, delincuencia y sienten abandono de la gestión pública en ese espacio, siendo que es uno de los cascos históricos más antiguos de Chile.

Pero a la vez, se cruza con la necesidad que ellos tienen de seguir en ese lugar, lo que considero es una riqueza del casco histórico y de quienes viven allí, quienes se quieren quedar y lo quieren, quieren tener una historia de familia en el lugar, hay arraigo, pertenencia, quieren recuperar ese espacio y darle la dignidad que merece y que tuvo en algún momento como espacio público.

Lo otro, como tercer punto, es la resistencia que existe de parte de los vecinos a la nueva mirada del casco histórico. Ellos no están de acuerdo que existan nuevas edificaciones, quieren que se mantenga esta línea neocolonial, pero son conscientes que hay que generar un plan de trabajo que revitalice ese espacio”.

¿Cuál es el uso que le están dando las personas a las viviendas del casco histórico?

“Muchos de ellos heredaron estas viviendas que son de 500 m2, incluso más, tienen un costo alto y son difíciles de vender y quienes pueden acceder a ellas son comercializadoras, negocios y eso de alguna forma está matando la vida residencial del casco histórico, que está habitado principalmente por adultos mayores.

Como son casas grandes, el refaccionarlas y preservar su arquitectura es muy costoso, sobre todo por ser zona típica, que debe mantener ciertas líneas de edificación, lo que lo hace más difícil aún. Entonces, lo que las personas están haciendo es buscar una forma de habitar nuevamente la casa, ocupando una parte como habitación y el resto sacándole provecho de alguna forma o dejándola ahí, porque es difícil poder sostenerla”.

PARADERO DE AUTOS, LA SERENA

Vista nororiente calle Cordovez, entre Matta y Los Carrera, tomada en vereda sur hacia la Catedral

CALLE BALMACEDA LA SERENA

Vista hacia norte, hacia edificio La Castellana

IGLESIA SANTA INÉS

Desde calle Matta hacia el norte, frontis iglesia

ESCUELA DE MINAS, LA SERENA

Edificio ubicado en la esquina de Juan de Dios Peni

LA PILETA, LA SERENA

Vista Alameda hacia calle Balmaceda, vista poniente

Coopeuch, **el lugar donde todos ganamos**
saluda a la ciudad de La Serena en sus **478 años.**
Conoce todos nuestros productos en
www.coopeuch.cl
COOPEUCH
Infórmese sobre la garantía estatal de los depósitos en su cooperativa o en www.cmfchile.cl

CALLE LOS CARRERA

Tomada desde la Alameda, vista sur hacia calle Los Carrera, vista hacia casa Aguirre, al final la Catedral

LA ALAMEDA

Alameda con Balmaceda, vista oriente

FÁBRICA DE CERVEZA FLOTO

Esquina Balmaceda con Brasil, vista hacia el norte

PLAZA DE ARMAS, LA SERENA

Paseo interior, personas sentadas y caminando.

IGLESIA SAN JUAN DE DIOS

Tomada desde esquina norponiente calle Peni con Balmaceda

SALUDAMOS A TODOS LOS VECINOS DE LA CIUDAD DE LA SERENA AL CONMEMORAR 478 AÑO DE VIDA

Vuelve a la naturaleza

CONTRATA ANTICIPADAMENTE EN: Errázuriz N° 918 (Cementerio Inglés) Coquimbo, Chile • +569 4406 7974 • +569 5913 5660 • crematorioadm2017@gmail.com • www.crematorioguayacan.cl

Crematorio Guayacán

LA ALAMEDA Vista hacia el poniente, personas caminando

LA ALAMEDA

Vista hacia el poniente, personas caminando

IGLESIA DE LOS CAPUCHINOS

Vista hacia colina El Pino, tomada desde actual calle Amunategui, vista iglesia y colina con pino

CÁRCEL Y PRESIDIO Tomada desde Amunategui con Larraín Alcalde, vista frontis edificio, al fondo colina El Pino

SOMOS CHOAPA
PROVINCIA SUSTENTABLE
Juntos desarrollamos minería para un **futuro mejor**
LOS PELAMBRES
ANTOFAGASTA MINERALS

PUENTE SOBRE RÍO COQUIMBO

Tomada desde orilla sur del río Elqui, vista en primer plano de puente fiscal, al fondo puente ferroviario

ESCUELA TÉCNICA FEMENINA

Vista lateral frontis edificio, tomada desde alameda hacia sur oriente

TRIBUNALES DE JUSTICIA

Esquina de Prat, vista sur oriente, hasta la Catedral

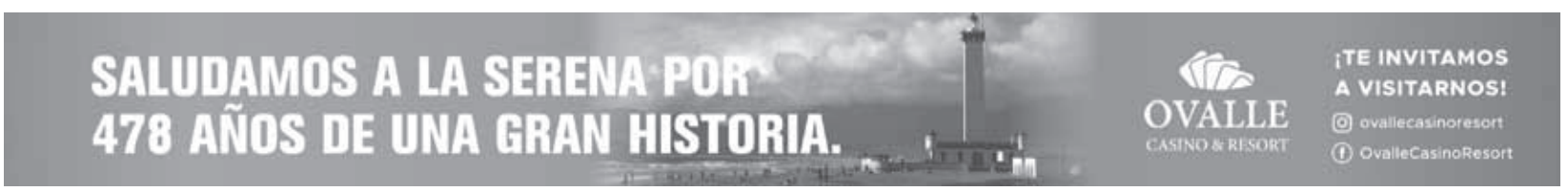

CALLE CORDOVEZ LA SERENA

vista hacia poniente desde calle O'Higgins, vista esquina norte, Farmacia el Indio y otros

ESTACIÓN DE FERROCARRIL

Vista anden, tren ingresando desde el norte, vista sur oriente

CUARTEL DE BOMBEROS Y LA MERCED

Esquina Prat con Balmaceda, vista nororiente, antiguo cuartel de bomberos e iglesia de La Merced

ESTACIÓN DE FERROCARRIL

Vista frontis, tomada desde actual parque Japonés, hacia norponiente

ELQUI
Deseamos un feliz aniversario a una de las ciudades con mejor calidad de vida de Chile.
478 años
www.elqui.cl | Inmobiliaria Elqui inmobiliaria_elqui.s.a | 991640400 - 973373080 - 942834548 - 983267286 Oficina Central : 512 552 040 | Información y Ventas: Av. Gmo. Ulriksen esq. Av. San Joaquín

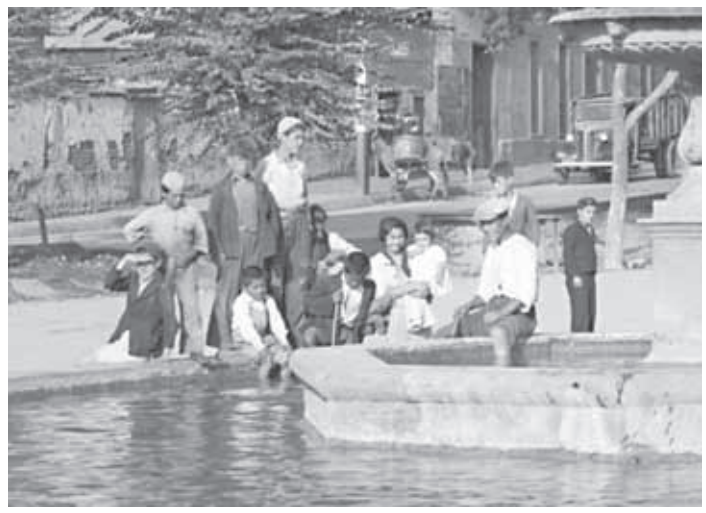

SOMOS MÁS
LOS QUE GASTAMOS
MENOS BENCINA
HASTA
21.1 KM/LT
CONSUMO
EXTRA URBANO
S-PRESSO
SUZUKI
Balmaceda 2060 y Francisco de Aguirre 02 AutoShopping - La Serena
www.dercocentervalentini.cl
Saludamos a la ciudad de La Serena en sus 478 años
VALENTINI
DERCO center