



MATHÍAS PINTO

Goleador de la "B" arriba a Coquimbo

El equipo pirata también confirmó ayer a Luis Pedro Figueroa, Byron Saavedra, Víctor González y Flavio Rojas. **25**

TIMBERHOUSE

Reconocido local reabre sus puertas tras incendio

El restaurante de la Avenida del Mar reiniciará sus operaciones el viernes 03 de enero. **27-28**

EXIJA HOY



MOP Y CONCESIONARIA CONTINUÁN EN CONVERSACIONES

ALZA DE PEAJE EN RUTA D-43 SE HARÍA EFECTIVA EN ENERO

Desde que se destruyeron las casetas de cobro en la ruta a Ovalle la compañía ha permitido el libre paso de vehículos por esa plaza. **12-13**

GRANATES SE PREPARAN PARA LA GRAN FINAL



En los pastos del estadio La Portada el equipo de Club Deportes La Serena ya se encuentra preparando, bajo el mando de su técnico Francisco Bozán, el partido decisivo del próximo jueves 23 de enero que puede llevarlos de regreso a la categoría de honor del fútbol chileno. **23-24**

EL BARÓMETRO



La dura réplica de RN al “camino propio” de la UDI

La frase del diputado de la UDI, Sergio Gahona respecto a que “en vez de estar en una coalición que no sabemos lo que hará el socio, preferimos estar solos”, no cayó bien al interior de Renovación Nacional. Ayer en entrevista con Radio El Día, el secretario regional de RN, Jorge Villar, lamentó los dichos del legislador. “Vemos algunas declaraciones de nuestros socios un poco destempladas y han cometido varios errores de apreciación, partiendo por acusar a sus socios que no están cumpliendo su palabra cuando todo el mundo vio el documento que firmamos todos los partidos políticos para efecto del acuerdo por la paz y nueva Constitución”.

Villar, incluso, fue más allá y admitió que en las críticas de la UDI existiría, “una pasada de cuenta” por la salida del ex Ministro del Interior, Andrés Chadwick, “y esa pasada de cuenta es mucho más injusta en el caso de Evopolis que Renovación Nacional”.

Además, el dirigente cree que la UDI está buscando con los cuestionamientos, tener una mayor cercanía con el electorado duro de derecha. “Y que ha ido generando José Antonio Kast y que es conservadora y ultraconservadora”.

El análisis de Villar es que existen personeros de su sector que se aprovechan de estas coyunturas sensibles, “para generar portadas, pero creo que no debería pasar a mayores y estamos dispuestos a tener todas las conversaciones que sean necesarias”.

Quien también reaccionó en forma crítica fue el diputado de RN por la Región de Coquimbo, Francisco Eguiguren. A través de un comunicado de prensa llamó a sus pares a resolver las diferencias puertas adentro y no por los medios de comunicación.

“Si estamos fregados como país es porque no entendemos que debemos trabajar unidos y enfocados en la solución de las demandas sociales; eso es lo que espera la gente de nosotros, no que andemos peleando por la prensa. Nuestras diferencias las tenemos que resolver puertas adentro, entendiendo que, como en cualquier familia, siempre podrán haber dificultades, pero éstas no se arreglan en la plaza pública”, argumentó el diputado Eguiguren.

En esa misma línea, el legislador agregó que “nosotros sabemos que la UDI tiene otra manera de ver las cosas, legítimas, pero distintas, porque para nosotros las demandas sociales son lo más importante, es el corazón de los problemas que existen hoy, y lo vamos a resolver haciendo un esfuerzo importante pero responsable en Hacienda, para darle una solución a todas ellas”.

Para el diputado Eguiguren, una de las demandas fundamentales es el aumento de las pensiones y el mejoramiento de la calidad de vida de los adultos mayores. “Debemos tener pensiones dignas para que ningún pensionado, nunca más, tenga que vivir bajo la línea de la pobreza”, declaró.

Otakus y kpopers contra el Big Data

Tras el estallido social y las reiteradas declaraciones de la máxima autoridad gubernamental, es imposible no estar pendiente de las redes sociales e informarse sobre masivas o fallidas convocatorias de manifestaciones. Facebook y Twitter ya no se pueden mirar con los mismos ojos. Antes de Navidad y luego de conocerse el famoso informe Big Data, en el que se acusa que grupos de K-Pop estarían detrás de las protestas registradas en el país. El “grupo organizado” se puso de acuerdo una vez más y llamó a salir a las calles esta jornada. Saldrán con todo el arsenal disponible. Y no hablamos de municiones ni de “tecnología de punta” sino de orejas de gatos, cintillos con brillos, mascarillas con excéntricos diseños, chapitas. Prometen un verdadero espectáculo al nivel de BTS, Twice, Exo y Red Velvet.

La invitación no llegó en un sobre rosa, no, se hizo a través de las distintas plataformas, las mismas que fueron “analizadas” por el anónimo grupo que elaboró el cuestionado y polémico informe. Documento que ha sido blanco de críticas nacionales y no solo eso, también abordado por la propia televisión coreana. ...saque sus propias conclusiones ¿Influencia extranjera? Pues no sabemos... lo cierto es que hoy se convocó a “La Marcha K-Pop Más Grande De Chile”. Se espera que cientos de fanáticos se reúnan en Santiago y quizás en una de esas, los otakus y kpopers de La Serena también se sumen y marchen contra el Big Data del Gobierno.



Estreno de las campanas

En medio de las misas oficiadas ayer en el templo chico de Andacollo, destacaban las melodías de las nueve campanas que fueron instaladas en la iglesia, siendo destacada por los fieles que llegaron a la comuna minera. Incluso, la importancia de estas estructuras fue destacada en portada en la publicación mensual de la minera Teck Comunidad Somos Todos y que durante los últimos días se repartió en forma gratuita a las personas que llegaron a la ciudad. Se destaca que las estructuras fueron confeccionadas en Italia por la empresa Cappami y tuvieron un costo cercano a los 300 millones de pesos y se enmarca dentro del proceso de restauración del templo, donde participaron la Fundación Cruz del Tercer Milenio, el municipio de Andacoll, la Parroquia de Andacollo y Teck CDA, quien a través de la Ley de Donaciones Culturales, entregaron más de 170 millones de pesos, el equivalente a cuatro campanas.

EDITORIAL

La crítica situación que enfrentan crianceros hace meditar sobre la reconversión del sector

Más de seis mil familias, en especial en el secano costero, viven de la crianza de caprinos, una actividad histórica en la región, la que enfrenta, cada vez, más problemas, acentuados por cíclicos periodos de sequía y la merma de facilidades para ir a las veranadas en zona cordillerana argentina.

Hace algunas décadas se decidió enfrentar, en el período del intendente Fuentealba, la problemática de los crianceros y sus animales, estableciéndose, incluso, el mejoramiento de la raza criolla y creando queseras, lo que, lamentablemente, por una mala asociatividad y falta de interés, no dio los resultados esperados.

Se dispuso de capacitación, además, para la comercialización, surgiendo variedades de quesos que tenían buena aceptación en el mercado, en particular, en la zona central, con lo que se fue diversificando su producción.

La realidad del sector, de manera permanentemente, obliga al subsidio de quienes viven del caprino, incluyendo la entrega de forraje o el traslado de los animales a otras zonas en el sur del país.

Ahora se anuncia un nuevo plan integral que consulta la asignación de 65 mil millones de pesos, lo que se suma, por supuesto, a otros aportes que ya están siendo canalizados desde hace varios meses

Ahora se anuncia un nuevo plan integral que consulta la asignación de 65 mil millones de pesos, lo que se suma, por supuesto, a otros aportes que ya están siendo canalizados desde hace varios meses.

Quizás llegó el momento de pensar en la reconversión, de manera paulatina, de las familias de crianceros que, por generaciones, están en esta labor y que enfrentan serios problemas en años en que las precipitaciones son escasas o nulas.

Se aprecia, en la última década, una fuerte migración de los jóvenes hacia los sectores urbanos, en busca de mejores alternativas, tanto de estudio, por carecer de las fases claves, finalizada la educación básica,

Por ello se requiere de iniciativas que tiendan a fortalecer el sector rural, con un cambio radical, considerando que varias comunas rurales han sido calificadas de vulnerables ante los efectos del cambio climático global, en especial en las provincias de Limarí y Choapa que concentran la mayor población de estas características.

CARTA

Atentar contra la libertad de expresión

Ignacio Pinto Retamal
Periodista
Secretario Regional Ministerial de Gobierno

En las últimas semanas hemos visto un inédito nivel de violencia en todo el país y en particular en esta región.

Sin ninguna contemplación, grupos menores han añadido severamente el patrimonio de nuestras principales ciudades, pequeños locales comerciales y la infraestructura de distintos servicios públicos, por nombrar sólo parte del inmenso deterioro, que se ha provocado por personas que se han aprovechado de este estallido social que aboga por múltiples y legítimas demandas.

Los medios de comunicación no han estado exentos de estos hechos, Periodistas han sido amenazados, en

San Antonio un diario fue incendiado y en los últimos días, las oficinas del Diario El Día, fueron atacadas, afortunadamente sin causar daños al personal que se encontraba al interior.

Los intentos de grupos minoritarios por atentar contra la libertad de expresión e invalidar el trabajo de los medios de comunicación, son demostraciones claras que el sector que ha protagonizado estos hechos, no tiene ningún interés en la democracia, el diálogo o las demandas sociales. Sus actos buscan desestabilizar las instituciones y deslegitimar el rol de medios que se han atrevido a mostrar con pluralismo y objetividad los hechos

que han acontecido.

Tal como lo ha reiterado el Presidente Sebastián Piñera, como Gobierno preferimos “el ruido de una prensa libre, que el silencio de una prensa amordazada”, que, siempre con el respeto que merece la honra de las personas, apuesta por un periodismo veraz y responsable.

El ataque a las oficinas de Diario El Día, merece nuestra más absoluta condena. Reciba usted y cada uno de sus funcionarios nuestro apoyo y solidaridad, así como el compromiso por seguir trabajando para defender la democracia y el ejercicio de los medios de comunicación.



Miembro Asociación Nacional de la Prensa A.G.

FUNDADO EL 1 DE ABRIL DE 1944

PROPIETARIO:
ANTONIO PUGA S.A

GERENTE GENERAL Y REPRESENTANTE LEGAL:
FRANCISCO PUGA MEDINA

EDITOR GENERAL:
ELEAZAR GARVISO GÁLVEZ

JEFE DE INFORMACIONES:
GUILLERMO ALDAY CORTÉS

EDITOR DE DISEÑO:
HÉCTOR LEYTON ARANCIBIA

EDITOR FOTOGRÁFICO:
LAUTARO CARMONA GUERRERO

LA SERENA

Brasil 431. Casilla 556.
MESA CENTRAL Fono (51) 2 200400 /
Fax (51) 2 219599
GERENCIA Fono (51) 2 200410
CIRCULACION Almagro 452. Fono: (51) 2 545390. La Serena
PUBLICIDAD Fono (51) 2 200413, Fax (51) 2 229515
SUSCRIPCIONES Fono (51) 2 200406 /
Fax (51) 2 229515

COQUIMBO

Centro Impresor El Día Barrio Industrial, Calle Nueva Dos 1240.
Fono (51) 2 200400

OVALLE

Miguel Aguirre 109. Fono: (53)2 448271 -
(53)2 448272- Horario de atención lunes a
viernes de 09:30 a 12:45 horas 15:30 a 18:00
horas. Sábados de 10:00 a 12:00 horas.

SANTIAGO

La Concepción 65 Of. 1003 Providencia.
Fono (02) 3639570 - (02) 3600322.

UNA SONRISA AL DIA

Por: Maeze



CONVIVENCIA VIAL

A dos voces: ¡¡No te me cruceees!!

CAMBIOS DE JEFATURAS EN MEDIO DEL ESTALLIDO:

LOS NUEVOS AIRES DE LAS POLICÍAS PARA ENFRENTAR EL AÑO 2020

Juan Carlos Pizarro / La Serena

 @eldia_cl

Llega el fin de año y con ello también la época de cambios. En medio del estallido social, las policías buscan darle nuevos aires a sus liderazgos y en los últimos días se han hecho efectivas las salidas de Ramón Alvarado de Carabineros, como también de Richard Gajardo, de la PDI, para dar paso al general Jorge Tobar y al prefecto Ricardo Gatica, quienes asumirán los altos mandos de las dos instituciones respectivamente, con una misión fundamental: enfrentar la crisis social a nivel preventivo e investigativo en un 2020 que, se prevé, continuará con los ánimos exaltados en el marco del histórico proceso constituyente que movilizará a gran parte de la ciudadanía.

UN CONOCIDO DE LA ZONA

Cuando el pasado viernes 20 de diciembre en la Sexta

Tanto en Carabineros como en la PDI, asumieron nuevos mandos regionales en las últimas semanas. Tras la salida de Ramón Alvarado en la institución uniformada, arribó Jorge Tobar, un viejo conocido quien fue dos años jefe de operaciones en la época de Rolando Casanueva. Por otra parte, en la policía civil, llega el prefecto Ricardo Gatica, con 30 años de experiencia para suceder a Richard Gajardo. A nivel interno existe una positiva valoración de estos “nuevos aires”, ya que, según aseguran funcionarios de ambas entidades, antiguos y actuales, sus estilos estarían más acorde con el contexto actual. “Tienen más calle”, es la afirmación que se repite.

Comisaría de Las Compañías, el general Jorge Tobar, recibía el mando de su símil, el saliente Ramón Alvarado, no llegaba a un lugar desconocido, de hecho, según cercanos, para él “fue como retornar a casa”. Es que Tobar ya había estado en la zona cuando todavía tenía el rango de Coronel y era el segundo al mando en la época Rolando Casanueva (hoy encargado regional de Seguridad Pública).

Nunca quiso irse, pero los movimientos que hacía la institución a nivel nacional

obligaron su traslado en el 2018. Ya ascendido a general, su destino fue la Región de Atacama donde arribó como jefe de zona, el más alto cargo que había desempeñado hasta ese momento.

EL REENCUENTRO

No fue casualidad que los abrazos, ese día, en la comisaría fueran tan afectuo-

sos. Todos eran viejos conocidos que ahora tendrían a Tobar como el mandamás de la Institución en la Región de Coquimbo, esto, en buena parte también por el gran desempeño que tuvo en Atacama, donde “supo llevar de buena manera el estallido social”.

SU FUERTE: LA ORGANIZACIÓN

Quien trabajó con él es Luis Carrera, Coronel (R) de Carabineros, quien fue prefecto de Coquimbo cuando Tobar fue jefe de operaciones, por lo que les tocó mantener un contacto directo y permanente. Claro, el jefe de operaciones es el encargado de organizar a todas las prefecturas a nivel regional. “Creo que Tobar, será un gran aporte, básicamente por el conocimiento que tiene de

 CONTINÚA EN PÁGINA 06

Ricardo Gatica,
jefe regional
de la PDI



Jorge Tobar,
jefe de la IV Zona policial



Cámbiate a **CMR Mastercard** durante diciembre

¡Y ven por tu regalo!



Hay muchos más

Encuétranos en: Sucursal CMR Tienda Falabella Mall Plaza La Serena · piso 3 / Alberto Solari 1400

Sujeto a evaluación crediticia del cliente. Promoción válida en 24 sucursales CMR Falabella entre el 01 y el 31 de diciembre de 2019 o hasta agotar stock de 110.000 unidades disponibles, lo que ocurra primero. Exclusivo para titular de Tarjeta CMR Mastercard que haya realizado su migración entre el 01 y el 31 de diciembre de 2019. Regalo sujeto a categoría de tarjeta. No acumulable con otras ofertas y/o promociones. Entrega del premio es de exclusiva responsabilidad de Administradora CMR Ltda. sin tener Promotora CMR Falabella S.A. responsabilidad alguna. Infórmese sobre la garantía estatal de los depósitos en su banco o en www.cmfchile.cl.

esta región, además que sabemos que quería volver, y cuando alguien está trabajando a gusto, claramente lo hace mejor”, dice Carrera.

Efectivamente, para Tobar, cuyos hijos se encontraban viviendo en La Serena, el retorno era un anhelo, por lo cual estaría muy contento. Además, le jugaría a favor su carácter de estadista, al haber trabajado siempre con números en mano. “Tenía una capacidad para distribuir, y una visión que era sobresaliente. Recuerdo muy bien el conflicto que hubo con una minera en Choapa, donde desde la prefectura Elqui les tuvimos que mandar contingente, pero tampoco podíamos dejar desprotegido acá. Ahí el medió, e hizo que de alguna manera estuviese la cantidad justa y necesaria en cada lugar. En lo que es organización, es de lo mejor que hay”, indica una fuente policial.

UN GENERAL MÁS CERCANO

Sus diferencias con el saliente Ramón Alvarado serían bastante grandes. Por una parte, Alvarado mantiene un círculo de confianza mucho más cerrado, y sus trabajos en las instituciones han sido más científicos que operativos, viniendo desde Labocar (Laboratorio de Carabineros). Mientras que Tobar, es más “de calle”, según consigna Luis Carrera. “Ahí tenemos una personalidad más o menos similar. Yo no me lo imagino a él sentado en la oficina mientras están quemando el Costa Real, porque tiene una formación más de estar en los lugares, pese a que en lo otro también funciona muy bien, pero le gusta el terreno”, especifica Carrera.

De igual forma, le jugaría a favor su cercanía tanto con los carabineros al interior de la institución, como también con los medios de comunicación, algo que al saliente Alvarado en un principio le costó bastante. “Tobar, por los cargos que ha tenido, y además por un tema de personalidad, no le cuesta hablar, es un tipo de puertas abiertas, a diferencia de Alvarado que es un poco más introvertido. Creo que esto puede ser beneficiosos en momentos en que los carabineros necesitan mostrar su labor para ir recuperando la imagen que por culpa de alguno se ha ido perdiendo”, reflexiona otra fuente que trabajó con él en la Región de Atacama, y que en su momento también coincidió con el general Alvarado.

OTRO RETORNO

Pero el retorno de Tobar no es el único en Carabineros. A principios de enero retornaría a la zona el ex comisario de la Primera comisaría y de la Sexta de Las Compañías, el Mayor Carlos Rojas, quien ahora como coronel se hará cargo de la prefectura de Elqui, cargo que dejará Francisco Espinoza.

Para el Coronel, Luis Carrera, esta

Zona de debates



MAURICIO MC LEAN
EX FUNCIONARIO PDI

“Trabajamos juntos en Santiago (con Gatica). Sólo tengo cosas positivas que decir de él. Es una persona tremendamente honesta, y de verdad que respeta mucho los derechos humanos”.



ROLANDO CASANUEVA
COORDINADOR REGIONAL DE SEGURIDAD PÚBLICA

“Con estas dos nuevas jefaturas creo que vamos a ir avanzando y dando continuidad al trabajo que estamos realizando ya desde que comenzó el estallido social. No tengo dudas de que serán un aporte”.

Claves Tobar

- **Cercanía**
Según cercanos, difiere de Alvarado en relación a la cercanía que tiene con los medios de comunicación teniendo una política, más de puertas abiertas.
- **Organización**
Uno de los fuertes del nuevo jefe de zona es la capacidad organizativa, siendo sobresaliente en esta materia, algo necesario en tiempos de estallido social.
- **Conocimiento de la zona**
Se desempeñó durante dos años en la zona como jefe de operaciones, lo que le da un plus al momento de comenzar a trabajar.

dupla sería la más indicada para enfrentar los desafíos que se vienen el 2020. “Son dos personas con amplio conocimiento, respecto a Rojas, a mí me lo preguntaron personalmente, cómo había sido su desempeño en la zona. Mi respuesta fue inmediata, y les dije que creía que era la persona más indicada para hacerse cargo de esta prefectura en este momento en condiciones que han sido tan complejas”, expresó.

PRIMERAS PALABRAS

Cabe señalar que, aunque todavía no ha dado una entrevista en profundidad, Tobar, ya dio sus primeras declaraciones cuando llegó al cambio de mando el pasado viernes “Cuando

Claves Gatica

- **Terreno**
Tiene la escuela de los detectives que han estado en cargos operativos y no administrativos. Ha estado en la calle permanentemente y conoce el peligro.
- **Derechos Humanos**
Según cercanos, siempre destacó por la preocupación de los derechos de los detenidos.
- **Memoria privilegiada**
Se dice que ha entrenado su memoria y recuerda prácticamente todo sin tener que recurrir a documentación.

ascendí me fui con la tristeza de dejar una tremenda tierra, muy hermosa y de gente hospitalaria. Me alegra mucho volver”, manifestó. Y agregó que “la institución está desarrollando muchos esfuerzos por mantener la estabilidad nacional y lo hemos logrado. Hemos sido muy sobre exigidos, pero lo hemos logrado y vamos a seguir prestando ese servicio a como dé lugar”, sostuvo la ahora máxima autoridad de Carabineros a nivel regional.

NUEVOS AIRES EN LA PDI

La Policía de Investigaciones no se queda atrás. Tras partida del Prefecto Inspector Richard Gajardo, llega a la zona Ricardo Gatica, con más de 30 años de servicio y quien viene

30

años de servicio, tiene el nuevo jefe regional de la PDI, Ricardo Gatica.

de liderar la Fuerza de Tarea de la Macrozona Norte.

No tiene un pasado en la Región de Coquimbo, ya que se ha desempeñado la mayor parte de su carrera en la Región Metropolitana, llegando a ser jefe de la Brigada Investigadora del Crimen Organizado y de la Brigada Antinarcóticos Metropolitana –además de ser agregado policial en México-. Sin embargo, en la región tiene algunos compañeros que lo conocieron en los inicios de su carrera y que guardan buenos recuerdos, principalmente por la Brigada Investigadora de Robos.

“UN DETECTIVE DE CALLE”

Mauricio Mc Lean, abogado e integrante del cuerpo de Bomberos de La Serena, formó parte de las filas de la PDI bastante tiempo y trabajó codo a codo con Gatica en la Región Metropolitana. Cuando se enteró que llegaría a la zona como máxima autoridad de la Policía Civil, dijo estar contento, ya que, segura, es lo que necesitan los funcionarios para tener un ejemplo a seguir. “Trabajamos juntos en el sector de Los Clarines, en Santiago, él era inspector y yo era comisario. Sólo tengo cosas positivas que decir de él. Es una persona tremendamente honesta, y de verdad que respeta mucho los derechos humanos”, recordó Mac Lean.

En esos años, finalizando los 90’ a Gatica, de hecho, en las filas de la BIRO, le apodaban de dos maneras. Por un lado “el Cura”, por una “preocupación extrema” de los derechos de los detenidos, y ya en un tono más jovial, “el Gato Juanito”, por un supuesto parecido físico y su buen humor.

Al interior de la policía, funcionarios actuales, al igual que Mc Lean, marcan una diferencia entre él y Gajardo, sobre todo por lo que representaban. Y es que al interior de la PDI hay quienes tienen cierta reticencia por quienes llegan a altas jefaturas, “sin hacer carrera en la calle. A ellos, que pasan de un escritorio a un mando aquí les decimos ‘taquitos de goma’”, cuenta una fuente. Pero Gatica representaría todo lo contrario a ese estilo. “Él es de los detectives con calle, callejero. Con recorrido, que saben lo que es estar en la línea de fuego, saben lo que es estar con los delincuentes,

saben lo que es la desgracia”, agrega el funcionario quien prefiere no dar a conocer su identidad.

Mc Lean, su compañero de la BIRO, recuerda en particular un enfrentamiento con un grupo de delincuentes en Lo Prado, donde, en un sector donde habían viviendas tuvieron que perseguir a tres antisociales armados, quienes les dispararon y tuvieron que responder. Luego de una persecución, los criminales ingresaron, pistola en mano, a una domicilio particular, y en ese momento, Gatica, habría mostrado un valor que sorprendió a Mc Lean. “Lo que él hizo cuando vio esto, sin dudarlo fue entrar a la misma casa donde estaban estos sujetos, arriesgando su vida por el temor de que le hicieran algo a las gente que estaba en esa casa. Finalmente se logró la captura de estos tipos, que eran avezados delincuentes, y uno de ellos resultó herido. Este procedimiento, dejó sorprendidos a todos por la actitud de Gatica”, relata Mac Lean.

UNA MEMORIA PRIVILEGIADA

Otro de los compañeros que tuvo Gatica en sus comienzos, fue Robin Valenzuela, hoy retirado de la institu-

“Cuando ascendí me fui con la tristeza de dejar una tremenda tierra, muy hermosa y de gente hospitalaria. Me alegra mucho volver (...) la institución está desarrollando muchos esfuerzos por mantener la estabilidad”.

JORGE TOBAR
JEFE IV ZONA POLICIAL

ción pero que comenzó su formación en paralelo con Ricardo Gatica, en Santiago. Lo vio crecer y ascender hasta llegar a las jefaturas y destaca una cualidad en particular del hoy prefecto, su buen trato con todo el personal. “Tiene la escuela de la Brigada, de la calle y del terreno, y creo que esa escuela lo lleva a tener una empatía especial por las personas, porque ahí te enseñan sobre todo a ser buen compañero”, dice Valenzuela.

Robin recuerda casos emblemáticos en los que el nuevo jefe regional de la PDI participó de manera activa, como el de Carlos Espino Larroble, un sujeto que tenía entrenamiento militar y utilizaba diversos disfraces para delinquir, y también de los casos de espionaje que involucraron a Dante Yutronic, el conocido dueño de la Casa del Espía. “Su labor ahí ya con un alto mando, fue fundamental. Lo que destaco en ese sentido es su buena memoria. Tiene una memoria espectacular, se aprende nombres, apodos, y tiene una capacidad analítica que siempre sobresalió”, asegura su ex compañero en la PDI.

“MI TRABAJO ES DE TERRENO”

En contacto con El Día, Ricardo

“Desde un comienzo he tenido funciones más operativas, eso me ha servido para ganar la experiencia de lo que hace el detective día a día. Los años que no estuve en la calle fueron los que pasé como instructor”.

RICARDO GATICA
JEFE REGIONAL PDI

Gatica agradece los comentarios de sus colegas, y ratifica que su labor siempre se ha basado en el trabajo de calle. “Desde un comienzo he tenido funciones más operativas, eso me ha servido para ganar la experiencia de lo que hace el detective día a día. Los años que no estuve en la calle fueron los que pasé como instructor en la escuela, algo que me sirvió mucho para crecer”, expresó Gatica.

NI PORQUE NO QUIERO ESTAR CONTIGO

NI PORQUE LLEGO TARDE

NADA JUSTIFICA LA VIOLENCIA CONTRA LA MUJER.

1455

Fono de Orientación y Ayuda

✔ GRATUITO ✔ CONFIDENCIAL ✔ ATENCIÓN 24/7

Ministerio de la Mujer y la Equidad de Género

Gobierno de Chile

SALUD MENTAL

NIÑOS Y TERCERA EDAD SERÍAN LOS MÁS VULNERABLES ANTE CUADROS DE ESTRÉS Y ANSIEDAD

Javiera Sánchez / La Serena

 @eldia_cl

Sin duda que el estallido social no ha sido indiferente para los chilenos y quienes residen en el país. Consecuencias físicas producto de enfrentamientos, pérdida de fuente laboral por destrozos de locales y alto número de desvinculaciones, han sido alguno de los estragos medibles y apreciables que ha dejado el estallido social.

Sin embargo, hay un aspecto que muchos dejan de lado y que puede acarrear consecuencias si no se presta atención y tiene que ver con el estado de la salud mental.

Pese a que el COMPIN no tiene estadísticas sobre la cantidad de licencias médicas que se han emitido desde el 18 de octubre en adelante, producto del ataque a las instalaciones el pasado 18 de noviembre obligando a sus trabajadores a trasladarse a otras dependencias, desde el organismo indicaron que hubo un aumento en la extensión de licencias médicas de papel, siendo las más recurrentes los trastornos depresivos.

Un estallido social que estuvo acompañado de la paralización de múltiples servicios, entre ellos los Centros de Salud Familiar y Centros de Salud Mental, postergando la atención de especialistas en esas áreas, las que se retomaron hace tres semanas cuando se bajó el paro, explicó el jefe del departamento de Salud Mental del Servicio de Salud Coquimbo, el psiquiatra Sebastián Prieto.

Sin embargo, el profesional indicó que pudo apreciar un aumento en las consultas por trastornos ansiosos y crisis de pánico, aunque la mayor demanda era por lesiones de tipo físicas que ocurrían durante las movilizaciones.

“Eso tampoco es raro porque los procesos de salud mental son más largos a lo que puede ser una herida física (...) Lo que nosotros esperamos es que las personas se pongan más ansiosas, duerman peor, presenten algunas alteraciones desde el punto de vista anímico asociados a estos fenómenos, pero eso no se cataloga como una enfermedad, ni como un trastorno, sino que es un proceso de adaptación normal”.

El profesional fue enfático en aclarar



LAUTARO CARMONA

Sebastián Prieto, jefe Departamento Salud Mental del Servicio Salud Coquimbo se refirió a las implicancias que el estallido social ha tenido en la salud mental y cómo enfrentar los cuadros de estrés y ansiedad que pueden ser recurrentes en el contexto social

Pese a que no hay estadísticas sobre la cantidad de licencias médicas por enfermedades mentales o cuadros de estrés, profesionales del área coinciden en que el estallido social ha afectado la salud mental de los chilenos y que es normal que las personas presenten cambios en el sueño y aumento en los niveles de angustia y ansiedad. Expertos recomiendan proteger a los más susceptibles, compartir experiencias con los grupos de trabajo, evitar la automedicación y buscar los mecanismos internos de cada uno para enfrentar la crisis.

la diferencia, que esa sintomatología no responde necesariamente a un trastorno o patología, que son propios de los procesos de adaptación y que pueden auto limitarse mediante el apoyo familiar y social y los mecanismos de defensa que cada uno presenta ante momentos de angustia o estrés.

“Hay un diagnóstico que es el trastorno por estrés agudo que es cuando a alguien le ocurre una situación muy terrible y genera síntomas inmediatamente, pero la verdad que para catalogarlo como una enfermedad tiene que esperar por lo menos unos 15 días para ver si se sostienen los cuadros,

pero además para definir que estos episodios traumáticos puedan haber generado un trauma posterior, como un trastorno de estrés post traumático, uno debe de esperar aproximadamente unos tres meses”.

Los más vulnerables “En términos muy amplios, cuando hay situaciones globales de estrés, suelen ser los niños más pequeños y los adultos mayores, los grupos más extremos son los que suelen verse más afectados” explicó Prieto.

“La crisis social en Chile puede efectivamente significar el incremento de algunas situaciones de incertidumbre pero también pudiera significar la resolución de una serie de alteraciones mentales que hemos sido testigos y tenemos evidencia que tienen que ver con la desigualdad social y con la inequidad.

SEBASTIÁN PRIETO
JEFE DEPARTAMENTO
SALUD MENTAL
SERVICIO SALUD COQUIMBO

#ELIJOPYME

Vicuña
Región de Coquimbo



EN TUS VACACIONES, **ELIGE**

CHILE

Y APOYA EL TURISMO LOCAL



LO QUE
SIEMPRE PEDISTE
**AHORA EN
ENERO**

Vicuña

Desde Coquimbo en bus

Precio social

\$ 24.500

Precio regular

\$ 40.000

Fechas: Enero 2020

Ovalle

Desde Coquimbo en bus

Precio social

\$ 24.500

Precio regular

\$ 40.000

Fechas: Enero 2020

Los Vilos

Desde Coquimbo en bus

Precio social

\$ 24.500

Precio regular

\$ 40.000

Fechas: Enero 2020



SERNATUR
Ministerio de
Economía, Fomento y
Turismo

Gobierno de Chile

**VIAJA A DESTINOS TURÍSTICOS EXCLUSIVOS PARA
ADULTOS MAYORES CON SISTEMA TODO INCLUIDO Y APOYA
A CIENTOS DE EMPRENDEDORES NACIONALES.**

FACEBOOK.COM/SERNATURVTE TELÉFONO: 800 397 070 WWW.VACACIONESTERCERAEDAD.CL

SERNATUR

**vacaciones
tercera
edad**

Se trata de los dos grupos etarios que estarían más vulnerables a sufrir estos cuadros ansiosos, es por eso que el profesional aconseja protegerlos especialmente, ya que son quienes tienen menos formas de expresar su malestar a diferencia, por ejemplo, de los adolescentes.

“En este estallido gran parte de la fuerza de las movilizaciones y manifestaciones son de adolescentes y eso tiene una gracia para ellos, el transformar un malestar en una acción es una de las mejores formas de expresar ese malestar” detalló.

Diferente es el caso de los adultos mayores, quienes por temas de salud o de factibilidad se ven imposibilitados de actuar, muchos se encuentran en abandono, con altas tasas de depresión y vulnerables, viéndose imposibilitados de manifestarse y siendo en muchos casos invisibilizados.

Respecto a las medidas ya tomadas justamente en favor de este grupo etario, como el aumento en el Pilar Solidario y la rebaja en precio de transporte, y su impacto en los adultos mayores, el profesional manifestó que pueden influir positivamente, sin embargo son medidas evaluables a largo plazo.

Por otro lado están los niños, especialmente los pres púberes, quienes son más vulnerables a los hechos de violencia, por lo que la recomendación es tener especial cuidado con el contenido al que acceden a través de redes sociales.

“La red de apoyo no es solo una buena estrategia para resolver la sintomatología, también para reconocer si esto es o no normal dentro de lo que me está pasando”

SEBASTIÁN PRIETO
JEFE DEPARTAMENTO
SALUD MENTAL
SERVICIO SALUD COQUIMBO

“Restringirlos de todo tipo de videos, de manifestaciones públicas que se asocian a violencia porque los niños tienen dificultad para contextualizar racionalmente, contextualizan solo emocionalmente, entonces una situación violenta genera un ánimo de violencia y una sensación de vulnerabilidad más abierta”.

Se trata fundamentalmente de evitar los cambios bruscos en la rutina de ambos grupos, ya que cuentan con menos herramientas para protegerse, por lo que recomienda conversar con ellos y explicarles la realidad del país en lo posible con una visión optimista.

Otro grupo vulnerable, según explicó el doctor Alberto Salas, psiquiatra del Hospital

de Coquimbo y encargado del programa de psiquiatría de la UCN, son los pacientes que ya están en tratamiento en psiquiatría y en salud mental, en quienes puede agravarse o condicionarse su cuadro por el contexto social, por lo que requieren mayor atención.

CUANDO PEDIR AYUDA

No todos los casos donde hay un aumento del estrés o incertidumbre requieren de la visita a un especialista.

Todas las personas son distintas y lidian de forma diferente de acuerdo a sus experiencias y su propia psiquis, hay quienes requieren de apoyo psicológico y quienes pueden lidiar solos frente a situaciones de crisis.

“Las personas que se conocen mejor lo pueden identificar más fácilmente porque conocen las reacciones que son esperables en su cuerpo o en sus emociones” indicó Prieto.

Explicó que existen varios criterios que influyen y tienen que ver con la intensidad de la sintomatología, la duración, las implicancias que tiene y cuánto afecta en términos de la vida cotidiana, “si noto que mis relaciones afectivas están tendiendo más al aislamiento que al vincularme con el otro, si he tenido que recurrir a la automedicación, si tengo alteraciones que me impiden el funcionamiento de mi día normal, es un buen indicio de pedir apoyo”.

La red de apoyo, la familia, el entorno y la comunidad son factores esenciales en el proceso que cada persona tiene para enfrentar la crisis, es por eso que el psiquiatra recomendó que antes de recurrir a un profesional, uno pueda abrir sus emociones a los más cercanos, ya que las redes de confianza son quienes a uno lo orientan.

“Donde sí se ha visto que han requerido mayores consultas es para quienes han vivido situaciones previas de violencia política, como los usuarios de PRAIS, donde sí personas que han

tenido experiencias previas han tenido que consultar a estos espacios de PRAIS porque empiezan a re-experimentar esas sensaciones del pasado, estas son personas que conocen muy bien lo que les ha pasado en su historia y saben bien que esto les había dejado de ocurrir y ahora les vuelve a ocurrir”.

RECOMENDACIÓN DE EXPERTOS

Aumento en el consumo de medicamentos, alcohol y drogas son algunas consecuencias que el dr. Salas indicó pueden darse en quienes no saben lidiar con la incertidumbre.

“La incertidumbre es una emoción que manejamos con mucha dificultad en general en las personas y la plata tiene que ver con muchas cosas, con responsabilidad económica, con compromisos, miedo de no poder responder y eso puede ir afectando a las personas” aclaró.

Ambos expertos coinciden en que la crisis social no tiene fecha de término, por lo que es necesario buscar formas de lidiar con situaciones de estrés, es así como Salas manifestó que el conversar y hablar con los grupos de trabajo era muy positivo para liberar estrés.

Por otro lado, Prieto señaló que no es recomendable la licencia médica en quienes están con algún cuadro depresivo, ya que mantenerse ocupados ayuda a despejar la mente.

Finalmente, la buena alimentación, actividad física y el buen sueño, ayudan a estar en las mejores condiciones físicas para enfrentarse a estos cambios, señalan los psiquiatras.

Desde el Colegio Médico, su presidente Rubén Quezada manifestó que “nosotros como Colegio Médico hemos tenido conversaciones con el Servicio de Salud para abordar el déficit de camas de paciente psiquiátrico en los hospitales. Sobre todo para tratamientos en casos de descompensación, ya que muchos de esos pacientes terminan “hospitalizados” en los servicios de urgencias”.

**AVISO DE PRIMERA INSCRIPCIÓN FISCAL
COMUNA DE COQUIMBO - PROVINCIA DE ELQUI - REGIÓN DE COQUIMBO**

Con esta fecha, se da aviso al público en general, que el **FISCO DE CHILE**, en conformidad a lo dispuesto en los Artículos 58 y 101 del Reglamento del Registro Conservatorio de Bienes Raíces y el Artículo 11 del Decreto Ley N° 1.939 del año 1977, en relación con lo establecido en el Artículo 590 del Código Civil, se encuentra realizando los trámites necesarios para inscribir a su nombre y por tanto, hacerse dueño de dos terrenos, los cuales se encuentran en el sector Bahía La Herradura, Guayacán, Comuna de Coquimbo, Provincia de Elqui, Región de Coquimbo, individualizados en el plano: N° 04102-12074 C.U., de fecha septiembre de 2019, del Ministerio de Bienes Nacionales.

La singularización y los deslindes particulares de cada uno de ellos, se indica conforme al siguiente detalle:

SECTOR 1, Superficie: 17,93 m2.
NORTE: Mar Chileno, en línea recta de 7,83 metros, definida por los vértices B-C;
ESTE : Mar Chileno, en línea recta de 3,54 metros, definida por los vértices A-B y en trazo discontinuo, en línea recta de 1,60 metros, definida por los vértices C-D;
SUR : Mar Chileno, línea recta de 9,52 metros, definida por los vértices D-E,
OESTE : Propiedad Fiscal, Sector 2, en línea recta de 4,20 metros, definida por los vértices E-K y Playa de mar, en línea recta de 0,31 metros, definida por los vértices K-A.

SECTOR 2, Superficie: 30,39 m2.
NORTE : Playa de mar, en línea recta de 4,03 metros, definida por los vértices J-K;
ESTE : Propiedad Fiscal, Sector 1, en línea recta de 4,20 metros, definida por los vértices K-E y en trazo discontinuo Mar Chileno, de 10,75 metros, definido por los vértices F-G;
SUR : Mar Chileno, en línea recta de 1,70 metros, definida por los vértices E - F y en trazo discontinuo Playa de mar, en 1,08 metros, definido por los vértices G-H;
OESTE : Propiedad particular, en línea quebrada de dos trazos de 4,82 metros y 10,25 metros, definido por los vértices H-I-J.

El objeto del presente aviso, será poner en conocimiento de terceros interesados, quienes podrán hacer valer sus derechos dentro de los plazos legales, bajo apercibimiento de efectuarse la inscripción de dominio de los inmuebles a nombre del FISCO DE CHILE.

El presente aviso, se fijará en un cartel durante 15 días por lo menos en la oficina del Conservador de Bienes Raíces de la comuna de Coquimbo

GIANNINA TERESA GONZÁLEZ MICHEA
Secretaría Regional Ministerial
Bienes Nacionales, Región de Coquimbo

MARCELO ALFONSO CASTILLO RANJEL
Abogado
Secretaría Regional Ministerial
Bienes Nacionales Región de Coquimbo

**GATITO
EXTRAVIADO
SILVESTRE**



Totalmente INDOOR.
Se extravió el 20 de diciembre al medio día en Serena Golf. Es un gatito que no tiene cola, toma remedios permanentes por padecer de mega colon.

**RECOMPENSA
\$ 200.000**



Contactar a los siguientes números
569 74768468 569 76207411

Aquí, donde quieres que te vean

Se Vende-Se Arrienda



Avisos Económicos | el Día

EligeSerTP.cl



Daniela Von Geldern

YO TENGO LA TÉCNICA

PARA TRABAJAR EN EL EVENTO DE RALLY MÁS IMPORTANTE DE CHILE

— ELIGE SER —
TÉCNICO PROFESIONAL

3 de cada 4 trabajos los necesitan

- PROGRAMAS FLEXIBLES
- ARANCELES MÁS BAJOS
- ALTA EMPLEABILIDAD
- APRENDIZAJE PRÁCTICO



Ministerio de Educación

Gobierno de Chile

Oscar Rosales/ LA SERENA



Parlamentarios de la zona, como Marías Walker, DC, y Sergio Gahona, UDI, han lamentado que hasta hoy la concesionaria de la Ruta D-43 no se haya allanado a mantener los valores de los peajes como lo había solicitado el gobierno y publicó que los valores subirían a partir del primero de enero próximo, tal como lo estipula el contrato.

Esto último provocó una airada reacción de los usuarios de la ruta, especialmente del Limarí, quienes realizaron una manifestación, oportunidad en que resultaron dos casetas de cobro de peaje incendiadas y tres destruidas el pasado 17 de diciembre.

CÓMO OCURREN LOS HECHOS

Tras conocerse la información de que los valores del peaje en la Ruta D-43 aumentarían en 500 pesos, residentes del Limarí se organizaron por redes sociales y llamaron a una manifestación en la plaza de cobros por uso de la vía.

Además, el seremi de Obras Públicas, Pablo Herman había reconocido que acá en la región no se había alcanzado un acuerdo para que mantuvieran los valores, tal como había ocurrido en el resto del país con las otras empresas concesionarias de carreteras. Lo anterior, luego que el gobierno, por intermedio del ministro de Obras Públicas, Alfredo Moreno, les hiciera la solicitud formal a las compañías de que mantuvieran los valores debido a la situación que enfrenta el país tras el estallido social.

Si bien el llamado era a realizar una manifestación pacífica, ésta terminó con la plaza de peaje inutilizada con la quema total de dos de las cinco cabinas de cobro y las otras tres vandalizadas. Y en esas condiciones se mantiene hasta el día de hoy, por lo que desde el 17 de diciembre que no se está realizando cobro alguno a los conductores que pasan por ese lugar.

CONVERSACIONES

Después de la destrucción de la plaza de peaje y a pesar que desde el gobierno señalaron que insistirían en las conversaciones para alcanzar un acuerdo, no ha habido ninguna señal



EN LA RUTA D-43

TODO INDICARÍA QUE ALZA DE PEAJE SE HARÁ EFECTIVA A PARTIR DE ENERO

de que éstas se hayan reanudado entre el área de concesiones del MOP y la empresa concesionaria. Una de las características ha sido el hermetismo.

A pesar de esto, ha trascendido que el gobierno ha mantenido el diálogo con la concesionaria, pero

Aunque aún podría lograrse un acuerdo para mantener los valores, aparentemente el área de concesiones del MOP no habría conseguido lo que sí ocurrió con otras empresas concesionarias en el país. Desde que se destruyeron las casetas de cobro en la ruta a Ovalle la compañía ha permitido el libre paso de vehículos por esa plaza.

no harán declaraciones en tanto no haya alguna novedad al respecto, puesto que aún falta para la fecha límite que es el primero de enero.

Y aunque el tema ha estado concentrado en el área de concesiones, el seremi del MOP de la región ha estado permanentemente atento a lo que ocurra y ha viajado a lo menos en dos oportunidades a la capital en los últimos días. De hecho, hasta ayer se encontraría en Santiago.

UN DESPROPÓSITO

El diputado de la UDI, Sergio Gahona, al referirse a lo ocurrido con el peaje de la Ruta D-43, sostuvo que si bien el alza en los precios era por el cumplimiento de un contrato, a lo que aspiraban y así lo manifestó el gobierno, era a que esta empresa pudiese llegar al acuerdo

Factoring · Capital de Trabajo

SUCURSALES:
COPIAPO: Atacama 840 - Fono: 5224 62701 - **VALLENAR:** Plaza O'Higgins 85 - Fono: 5123 49561
LA SERENA: Balmaceda 595 - Fono: 5122 23187 - 5122 25267 - **COQUIMBO:** Las Heras 318 - Fono: 5123 25671- 5123 13427
OVALLE: Miguel Aguirre 290 - Fono: 5326 27107 **ILLAPEL:** San Martín 215 - Fono: 5325 24085
 Encuentra todas las sucursales en: www.factorone.cl



LAUTARO CARMONA

Desde que se supo que la Ruta D-43 tendría un peaje, hubo rechazo de la comunidad. También ha estado en cuestionamiento el valor que se cobra, siendo el alza anunciado ahora lo que enardeció los ánimos y la plaza de cobros fue atacada.

“La empresa tenía todos los espacios para poder llegar a un buen acuerdo para favorecer a los chilenos y creo que aquí Sacyr no ha estado a la altura”.

SERGIO GAHONA
DIPUTADO UDI.

que llegaron todas las autopistas de Chile “para poder mantener el precio razonable y no seguir con los abusos que hoy día se están materializando producto de esta alza de 500 pesos que va a tener el peaje entre Coquimbo y Ovalle”.

El parlamentario oficialista calificó como “un despropósito” lo ocurrido y mencionó que, “la empresa tenía todos los espacios para poder llegar a un buen acuerdo para favorecer a los chilenos y creo que aquí Sacyr no ha estado a la altura de lo que necesita la

La cuestionada plaza de peaje

1 Desde el inicio

Desde que se supo que la nueva ruta tendría peaje, éste fue rechazado, como también la falta de obras en algunos sectores.

2 Traspaso

Aunque se aceptó hacer obras complementarias en la nueva ruta a Ovalle, el costo quedó traspasado a los usuarios.

3 Solicitud

Tras el estallido social el 18 de octubre, el gobierno inició conversaciones con las concesionarias para mantener los precios de los peajes.

4 Mala noticia

Los usuarios de la Ruta D-43 se ofuscaron con el anuncio de alza en los precios y atacaron la plaza de peaje destruyéndola el 17 de diciembre pasado.

gente de la región de Coquimbo. Esto me parece grave y sienta un precedente del comportamiento de este tipo de empresas y de esta empresa específica, respecto de lo que necesita Chile y cómo contribuyen los empresarios, especialmente los inversionistas extranjeros para ayudar a solucionar los problemas que tiene el país hoy día, sobre todo en temas sociales”.

DOS ERRORES

Quien también se refirió a esta situación que ha enfrentado al gobierno con la concesionaria Sacyr fue el diputado DC, Matías Walker, quien recordó que como parte de los compromisos del gobierno tras el estallido social el 18 de octubre, se iba a entrar en una fase de renegociación para evitar futuras alzas de peajes en todas las autopistas concesionadas del país.

Walker lamentó que finalmente en la única autopista en donde no se logró mantener los valores del peaje es la Ruta D-43 y recordó que en el primer gobierno de Sebastián Piñera, cuando se hizo el modelo de dicha concesión, él advirtió que el subsidio que el Estado le estaba otorgando era insuficiente. “Y ahí nace todo el problema, en el diseño del modelo de la concesión”. Esto, porque se advertía que se tendrían



LAUTARO CARMONA

La plaza de peaje de la Ruta D-43 en pleno funcionamiento antes del 17 de diciembre y antes que se anunciara un alza de \$2.500 a \$3.050



LAUTARO CARMONA

La imagen corresponde al 17 de diciembre, cuando dos de las casetas de peaje fueron incendiadas y tres destruidas por manifestantes en protesta por alza en los cobros.

que hacer obras complementarias no consideradas y finalmente se agregaron al contrato.

Pero también reconoce errores en el gobierno de Michelle Bachelet, puesto que se terminó cargando la concesión a los usuarios de las obras complementarias. “Hubo dos errores, el diseño en el primer gobierno del Presidente Piñera y en el gobierno de la Presidenta Bachelet que se incorporaron obras adicionales y por parte de la dirección de presupuesto nunca se conversó con el Ministerio de Obras Públicas la incorporación de un subsidio adicional”, indica Walker.

Aunque dicho subsidio adicional no fue aceptado por el entonces ministro de Obras Públicas, Alberto Undurraga, señalando que no eran parte del modelo original.

VALORES YA DEFINIDOS

Matías Walker también lamentó que el actual ministro de Obras Públicas, Alfredo Moreno, no haya logrado renegociar, para que no haya nuevas alzas

en los peajes, respecto de la Ruta D-43, como sí ocurrió en otras autopistas nacionales.

Reconoció que ha estado preocupado de este tema y que ha consultado al gobierno por la actual situación, pero que la respuesta ha sido que “esto quedó definido en el modelo de negocio de la primera licitación y después las obras adicionales se comprometieron, pero con cargo al peaje, con cargo a los usuarios. Lo cierto es que no lograron renegociar las condiciones para haber impedido nuevas alzas en el caso de esta concesión”.

A pesar que todo pareciera indicar que el alza del valor del peaje se materializará a partir del primero de enero, no se descartaba ayer que en los días que restan pudiese lograrse un acuerdo con la concesionaria de la ruta a Ovalle y aunque la posibilidad sería lejana, no se ha desechado.

Por ahora, la plaza de peaje sigue destruida, tal como quedó el 17 de diciembre cuando fue atacada.

ENJUICIAMIENTO CIUDADANO

Profunda desconfianza institucional motivarían funas a políticos

Alejandra Carvajal / La Serena

 @eldia_cl

Para muchos es una forma de hacer justicia, para otros una señal de la deslegitimación que viven las instituciones de un país que arrastra una crisis más profunda desde el retorno a la democracia. Un escarmiento que ha dejado en evidencia una clase política cuestionada y criticada sin importar su color o ideología.

La funa, como forma de escarmiento público, parece ser muy común y encontrarse sumamente arraigada como práctica en el país. Desde el 18 de octubre algunos de los personajes que han sufrido este tipo de ataque han sido la excandidata presidencial Beatriz Sánchez, los ministros Jaime Mañalich e Isabel Plá y el diputado frenteamplista Gabriel Boric. Pero antes también lo había vivido el senador Alejandro Guillier, la ministra Marcela Cubillos y José Antonio Kast, entre otros.

En el plano local, los parlamentarios de la región no han estado exentos de ataques y duras críticas. El diputado Francisco Eguiguren (RN) presenció una situación poco grata en Las Compañías cuando un vecino comenzó a decir improperios a una asesora del diputado Pedro Velásquez (Ind), mientras que su par Daniel Núñez (PC), fue increpado por un grupo de manifestantes que intentó golpearlo mientras participaba en una marcha con el concejal de

Desde que estalló la crisis distintas autoridades han sufrido algún tipo de ataque o escarmiento público. Según el académico, Eduardo Marín, esta práctica podría ser peligrosa porque se genera por fuera de la institucionalidad que se quiere reformar. Comentó, además, que estas posturas obstaculizan la gestión de conflictos y la generación de negociaciones y acuerdos.

1

a 4 UTM sería la sanción de delito-falta de coacción.

“En el último tiempo se han establecido relaciones de desconfianza con un montón de instituciones políticas y sociales que han hecho crisis, como por ejemplo la crisis de representación”.

EDUARDO MARÍN
ACADÉMICO

Coquimbo Fernando Viveros (PC) en la comuna puerto.

Desde el equipo del congresista comunista indicaron que ni él ni Viveros resultaron heridos aquella vez y que no se trató de una funa sino un “cuestionamiento” de un grupo limitado, pese a esa situación, han seguido participando de las marchas, expresaron.

Los anticuerpos que generan los políticos son evidentes y según el profesor y magister en Democracia y Gobierno de la Universidad Autónoma de Madrid, Eduardo Marín Cabrera, estos responden a las relaciones de desconfianza presentes en el sistema las que deben ser consideradas como señales claras de la crisis de representación que se vive.

“En el último tiempo se han establecido relaciones de desconfianza con un montón de instituciones políticas y sociales que han hecho crisis, como por ejemplo la crisis de representación. Que se den estos incidentes tiene una lógica perversa porque se establece un juego de ‘todo o nada’”, explicó.

PELIGROSO JUEGO

El último hecho involucró al parlamentario de Convergencia Social, Gabriel Boric, quien fue increpado por un grupo de manifestantes mientras conversaba en el Parque Forestal. La funa fue ampliamente criticada en

redes sociales, el diputado recibió hasta el apoyo de históricos adversarios políticos de derecha.

El docente es claro al decir que más allá del enjuiciamiento moral o social que podría impulsar el hecho y lo jocoso que resultaría en redes sociales, las funas responden a una relación social que es “bastante peligrosa” y que tiene como objetivo “enrostrarle a las autoridades públicas una actuación”.

“Es peligrosa porque se genera por fuera de la institucionalidad que queremos reformar y es evidente que ha dado muestras claras de deslegitimación. Pero aquí esa deslegitimación de representatividad solo puede ser combatida con política y su capacidad de gestionar conflictos”, añadió.

Las funas tienen un aliado perfecto y son las redes sociales. Así lo comentó el experto quien dijo además que los registros audiovisuales se amplían en plataformas como Twitter o Facebook.

“Los algoritmos de las redes sociales nos ponen en contacto con personas que piensan más o menos parecido a nosotros y ahí se genera un fenómeno llamado el “espiral del silencio” donde una posición es legitimada por el resto, lo que conlleva a que se manifiesten opiniones bien polarizantes y extremas respecto a una u otra situación política”, agregó.

IMPONENDO POSTURAS ABSOLUTAS

Si bien hay parlamentarios de la región que no han sido blancos de funas presenciales, las críticas se gestan en redes sociales, basta revisar las publicaciones de artículos relacionados con autoridades para dimensionar el rechazo que despiertan en los cibernautas.

En este punto se detiene el académico ya que las funas y cuestionamientos –y la validación de estos– generan conductas fascistas o autoritarias que dificultan el avance de resolución de conflicto y por lo tanto no contribuyen en un escenario como el que se vive en el país.

“Esta lógica impera bajo la desconfianza, he visto que esto ha sido tachado también como el inicio de conductas fascistas, donde se generaliza una opinión polarizada de ‘todo o nada’”, comentó.

Pero el escenario se vuelve aún más peligroso cuando estas conductas se dan en el ámbito de una crisis

REMATE

El 1° Juzgado de La Serena, ubicado en Los Carrera 420, rematará el día 07 de Enero de 2020 las 08:30 hrs., el Usufructo del inmueble ubicado en Pasaje Catania N°590, que corresponde al Sitio N°44 de la manzana B del proyecto inmobiliario Loteo La Serena de la comuna de La Serena, singularizado en el plano agregado bajo el N°1.564 al final del registro de Propiedad del año 2.011. El inmueble se encuentra inscrito a fs.9.274 N°7.347 en el Registro de Propiedad del Conservador de Bienes Raíces de La Serena, correspondiente al año 2011 y cuya reserva de Usufructo rola inscrita a fojas 1.137 número 674 del año 2015 en el Registro de Hipotecas y Gravámenes del Conservador de Bienes Raíces de La Serena. Rol de avalúo 246-597, La Serena. Mínimo para subastar \$73.765.376 al contado. Garantía: Los interesados deberán presentar vale vista bancario del Banco estado a la orden del Tribunal, por el 10% del mínimo, esto es, \$7.376.537.- Demás condiciones autos caratulados “BBVA con FLORES CORTES” Rol 230-2015, del tribunal citado. La Serena, 11 de Diciembre de 2019.- INGRID EBNER ROJAS SECRETARIO TITULAR

CORREDORA DE PROPIEDADES
NECESITA

DEPARTAMENTO

PARA TURISTAS 12 DIAS EN LA PLAYA
\$45.000 DEL 3 DE ENERO.

Fono 995642860



BASTIÁN SALFATE

Tras el estallido social, miles de ciudadanos han cuestionado a la clase política por su desconexión con la realidad y problemas de la gente. Las críticas no son nuevas, sin embargo, desde el 18 de octubre el escenario político y social en Chile cambió rotundamente obligando a las autoridades a demostrar sintonía.

social, ya que pese a la gestión de conflictos y a la generación de negociaciones y acuerdos, estas imperan para mantener el proceso de avance “congelado”.

SANCIÓN PENAL

El abogado y profesor de Derecho Político en la UCEN – UPV, Rodrigo Paredes, comentó que la excusa de la funa es la falta de legitimidad que existe en el ejercicio del poder político, o el descontento generalizado contra una clase política ineficiente y desconsiderada y que ya no representa al grupo social. Pero cualquiera sean los motivos –aclara- hay ocasiones de hechos que merecen sanción penal.

“En muchas ocasiones estamos en casos de verdaderos hechos típicos que merecen sanción penal, pues no se ajustan al principio democrático que nos rige a todos como ciudadanos, así como son constitutivos de lesiones de diversos bienes jurídicos”, detalló.

Por ejemplo, dice Paredes, la situación que vivió Boric podría constituir un delito-falta de coacción porque un grupo de individuos, sin estar legítimamente autorizados, le im-

Campaña contra funas

Luego del ataque vivido por el diputado Gabriel Boric, el mundo político reaccionó rápidamente rechazando con fuerza la funa. De hecho, en un programa televisado de El Líbero, el senador Felipe Kast (Evop) le propuso a su par Alejandro Guillier (Ind) iniciar una campaña contra las funas de cara al proceso constituyente que comenzará con el plebiscito de abril del próximo año.

“Así como hay una campaña legítima de las diferencias que podemos tener en el tipo de Constitución que queremos, etc., que iniciemos una campaña transversal para poder garantizar el diálogo con respeto. Una campaña contra las funas”, dijo Kast.

Guillier se mostró dispuesto a trabajar en la iniciativa quien recordó también una situación que vivió hace dos años el dirigente del Partido Republicano José Antonio Kast en medio de la campaña presidencial.

pidieron con violencia hacer lo que la ley no prohíbe, esto es, estar lisa y llanamente sentado en una plaza.

“En aquel caso en que, como dio a conocer el mismo diputado Boric, existe una amenaza de muerte -y siempre que tenga el Ministerio Público los antecedentes que permitan establecer que ese mal puede consumarse en los hechos- estaríamos en presencia del

delito de amenazas del Artículo 296 del Código Penal”, puntualizó.

El abogado precisó que cada caso debe ser analizado por separado y que aquello que dice relación con las amenazas estas deben ser serias, es decir, existir como tal y no ser una manifestación de broma o burla y, verosímiles en tanto es indispensable que el mal que se pretende causar sea

para la víctima creíble de producirse o causarse en el futuro considerando la situación concreta que lo afecta, aun cuando no sea posible realizarse.

El académico explicó que en el primer caso la sanción equivale a una multa de 1 a 4 UTM, y en lo relativo al delito de amenazas, por no haber una exigencia de conducta del diputado, es decir, la amenaza no es condicional (no pide que el sujeto realice un hecho u otro, más allá de condenarlo por su actuar a nivel político), la pena a ser aplicada eventualmente es de presidio menor en su grado mínimo (61 a 540 días de privación de libertad).

EL CONCEPTO “FUNA”

Respecto al origen de la palabra, una memoria de la Universidad de Chile titulada “La funa: aspectos históricos, jurídicos y sociales” dice que el concepto proviene del mapudungún y quiere decir “podrido”; “funan” es el acto de pudrirse. Es así como en nuestro país se utiliza para nombrar el acto público de repudio contra el actuar de una persona o grupo que ha cometido un acto que se considera ilegal o injusto.

RESTAURANT
pasta = brazza

- Happy hour
- Almuerzos
- Desayunos
- Cenas
- Menús diarios
- Pastelería

@pastaebrazza @pastaebrazza

Cordovez 444, La Serena | reservas@pastaebrazza.cl | +51 266 4181

Depicentro
CENTRO DE DEPILACIÓN

REBAJE BRASILEÑO
PERFILADO DE CEJAS
AXILAS
PATILLAS
MANICURE PERMANENTE
PESTAÑAS UNA A UNA
LIFTING DE PESTAÑAS

ESTAMOS UBICADOS EN BALMACEDA 470 | AGENDA 51 2 217810 | TU HORA 51 2 674249

Berenice Rojas
ABOGADA

- ✓ Derecho Minero
- ✓ Derecho Ambiental
- ✓ Divorcios-Alimentos

Teléfono +569-89507706
berejuridico@gmail.com

SUBIRI
VENTA Y ARRIENDO
BETONERA

Andamios - Alzaprimas - Puntal de Muro - Prensas - Vibradores Uniones - Moldajes - Hilo Rápido

Los Carpinteros 1070 - B. Industrial - Coqbo.
Fonos: (051) 2 226196 - (051) 2 248207
www.armasubiri.cl

Guillermo Alday / La Serena

@eldia_galday

La performance “Un Violador en tu camino”, creada por el colectivo LasTesis y que se ha replicado en distintas ciudades del país y del mundo, se tomó ayer uno de los principales paseos públicos de La Serena, La Recova.

La actividad fue organizada por las artesanas y trabajadoras del tradicional paseo comercial de la capital regional con el apoyo del colectivo “La Olla Revuelta” y fue convocada, principalmente, a través de las redes sociales.

La intervención urbana fue seguida atentamente por el público que transitaba por el sector y en el lugar se apreció pancartas con consignas como “Ni una menos”.

La artesana Johana Arancibia fue una de las organizadoras y evaluó en forma positiva la convocatoria. “Participaron las artesanas, las garzonas, las vendedoras de verduras y la gente se fue uniendo. Fue muy lindo” precisó.

Arancibia comentó que “nosotras no estamos ajenas a todo lo que ésta pasando, las desigualdades y los atropellos contra las mujeres, todos los asesinatos”.

Paula Jeria, integrante del colectivo “La Olla Revuelta”, explicó que como organización sostuvieron reuniones con las mujeres que trabajan en distintos locales de La Recova para preparar la representación. “Ellas han manifestado interés en conocer acerca del movimiento feminista y por eso además de la performance de Lastesis, se realizó un conversatorio introductorio sobre el feminismo y para hablar de las experiencias que han surgido en torno a “Un violador en tu camino”, indicó.

Paula Jeria afirma que como colectivo, “nosotros no solo hablamos y hacemos estas intervenciones sino que también estamos atentas a todas las necesidades que tienen las mujeres en la región”.

La representación fue seguida atentamente por los transeúntes que circulan por el sector. La joven Camila Aracena valoró que los espacios públicos sean utilizados para este tipo de intervenciones urbanas. “Me parece muy interesante que se ocupen los espacios



La performance “Un violador en tu camino” se efectuó este mediodía en La Recova.

JUAN ADAOS

EN LA SERENA

Intervención urbana “Un violador en tu camino” se tomó La Recova

La actividad se realizó al mediodía en el frontis del paseo comercial y fue organizada por las trabajadoras y artesanas del lugar con el apoyo del colectivo “La Olla Revuelta”

donde transita más gente para que todos sepan de las demandas sociales, especialmente de las mujeres, que a veces somos las más afectadas, con el tema del machismo. La performance “El Violador eres tu” ha hecho tomar conciencia a nivel mundial”.

Por su parte, María González destacó la expresión artística por su llamado a la conciencia y la reflexión. “Creo que es la manera que tenemos las mujeres de expresarnos y ser escuchadas ya



La representación fue seguida atentamente por los transeúntes que circulan por el sector.

GALDAY

que antes uno tenía que estar callada y obedecer lo que te decían. Ahora la juventud nos han enseñado que podemos decir que no y que tenemos

que luchar por nuestros hijos, por las personas de más edad, por todos, y por temas como la salud, que es pésima en nuestro país”.

ARMA TU PACK COMO QUIERAS



CHILENSIS RESERVA | OVEJA NEGRA RESERVA
LO MEJOR DEL VALLE DEL MAULE | LO MEJOR DEL VALLE DEL MAULE

\$16.800
VALOR CAJA 6 UNIDADES

RESERVAS O CONSULTAS POR CEPAS DISPONIBLES: 51-2560256. HORARIO DE OFICINA. PROMOCIÓN HASTA AGOTAR STOCK

Comisión Nacional de Riego y Gobierno Regional de Coquimbo valoran avances de convenio orientado al fortalecimiento de Comunidades de Aguas

Contribuir con recursos regionales al fortalecimiento de las Comunidades de Aguas y, con ello, al desarrollo agrícola es el objetivo del programa de "Transferencia para la inversión y fomento al riego, organizaciones de usuarios de agua, pequeña agricultura y comunidades agrícolas en condiciones de escasez hídrica de la región de Coquimbo", iniciativa vigente que es resultado del convenio entre la Comisión Nacional de Riego (CNR) y el Gobierno Regional de Coquimbo que involucra del orden de \$4.000 millones.

Al referirse al trabajo desarrollado durante 2019, la Intendente de la Región de Coquimbo, Lucía Pinto, indicó que "el convenio que firmamos con la CNR busca aumentar la disponibilidad hídrica y mejorar su administración para beneficiar a las familias que viven y trabajan en la ruralidad. Tenemos que alcanzar un desarrollo competitivo, sustentable y descentralizado, y, para ello, es importantísimo asegurar y garantizar el agua para todos".

"Nuestra región está atravesando por una sequía enorme. Es por eso que no dejaremos a nadie solo y nos seguimos ocupando de nuestras zonas rurales y sus familias", recalcó la máxima autoridad regional. Dentro de este convenio se encuentra el Programa de Preinversión al Riego (PIR), que permitió durante el presente año el financiamiento de 50 estudios dirigidos a personas naturales y Organizaciones de Usuarios de Agua (OUA) a través de un traspaso de \$150 millones desde la CNR hacia la Corfo, mientras en 2020 se apoyarán estudios con \$150 millones adicionales.

De igual forma, el espíritu de este programa ha sido aumentar las instancias de capacitación de manera que agricultores y regantes tengan mayores herramientas que les permitan mejor su gestión.

En 2019 se realizó la primera licitación, permitiendo que la Universidad de Concepción iniciara un programa de "Saneamiento y regularización de Derechos de Aprovechamiento de Aguas de la cuenca del Río Illapel". Mayores Obras de riego y drenaje

Adriana Peñafiel, presidenta del Consejo Regional, expresó que "uno de nuestros desafíos más inmediatos como Gobierno Regional es ocuparnos de los graves efectos que está provocando la sequía en nuestra región, particularmente en los sectores rurales. Por eso es tan importante invertir recursos en iniciativas como la que hemos generado junto a la Comisión Nacional de Riego -cerca de \$4.000 millones del FNDP-, con las que apoyaremos obras que aumenten la eficiencia en el uso del escaso recurso hídrico disponible".

En tanto, Halid Daud, Coordinador Zonal Norte Chico de la CNR, aseguró que "el despliegue territorial realizado por la CNR en toda la región para levantar la demanda de nuestros regantes, nos ha permitido contar con recursos del Gobierno Regional, adicionales a los que entregamos a través del Calendario de Concursos de la Ley N°18.450, resultando fundamentales para satisfacer las demandas y necesidades de nuestros regantes, enfocándonos a la realidad regional para desarrollar obras, y por sobre todo cubrir los requerimientos de los pequeños agricultores de la región de Coquimbo que son quienes más nos necesitan para afrontar esta sequía que por años los ha golpeado con mucha fuerza".

"Quiero destacar la confianza de nuestra Intendente Lucía Pinto, del Consejo Regional, porque estos recursos permitieron ya lanzar tres concursos para contar con más obras civiles en beneficio de nuestros regantes de las provincias de Choapa, Elqui y Limarí, así como también de Comunidades Agrícolas y Comunidades Indígenas, a quienes continuaremos apoyando", añadió Daud.

Respecto a la entrega de estos recursos, Rodrigo Órdenes, SEREMI de Agricultura de la región de Coquimbo afirmó que "los efectos del cambio climático hacen necesario la colaboración de todos los actores tanto público y privados, para actuar de forma coordinada y planificada para enfrentar la escasez hídrica, que ya nos afecta por más de una década y que ha originado una menor disponibilidad del recurso hídrico para riego en la región".

"La situación que estamos viviendo, sin duda, hace necesario multiplicar nuestros esfuerzos para generar inversiones en el mejoramiento de infraestructura de riego, como el revestimiento de canales -ya que en promedio se pierden entre un 30 a 50% por infiltración-, acumulación y riego tecnificado, además de fortalecer el trabajo con las organizaciones de aguas, para transferir conocimientos y herramientas para tener una mirada integral del desarrollo del sector agrícola. Es por esto que la Comisión Nacional de Riego y el Gobierno Regional de Coquimbo, a través de esta iniciativa toman una acción decidida para mitigar en el corto/mediano plazo, los efectos de la escasez hídrica, beneficiando a las Comunidades Agrícolas y a la pequeña y mediana agricultura regional", enfatizó.



UF 27.12.19: \$ 28.306,29

DÓLAR COMPRADOR: \$ 745,70

DÓLAR VENDEDOR: \$ 746,00

IPC NOVIEMBRE: 0,1%

IPSA: -0,87%

registró la Bolsa de Comercio en su índice principal, el IPSA, que cerró el jueves en 4.673,77 puntos.

Por su parte, el Índice General de Precios de Acciones (IGPA) presentó una disminución de -0,77% y cerró en 23.381,42 puntos.

Christian Armaza / La Serena

 @eldia_cl

Mayor participación ciudadana durante su proceso de evaluación ambiental, exigieron este jueves representantes de 5 agrupaciones de pescadores y turismo de la ciudad de Coquimbo, a la empresa Terminal Puerto Coquimbo, TPC, para evitar daños y perjuicios en sus respectivas actividades y en el entorno natural de la bahía, producto de las obras de ampliación del puerto que pretende llevar adelante la empresa.

En efecto, si bien, desde las organizaciones aclararon que no están en contra de la ampliación y construcción del nuevo terminal portuario de Coquimbo, sí se manifestaron preocupados por las consecuencias que dicha iniciativa puede conllevar para su futuro laboral, por lo que insisten en ser escuchados por la empresa.

“Queremos que nuestra región surja, pero queremos ser tomados en cuenta por las entidades que correspondan para llevar a buen término este proyecto”, señaló Víctor Salfate, vocero del sindicato de Turismo Los Changos.

“Llevamos meses en esto y no hemos tenido ningún avance al respecto. La solución es que TPC nos llame a una conversación, sería, para que conversemos, tomemos cartas en el asunto y solucionemos este tema para que todos quedemos conformes con este proyecto”, agregó Salfate.

En ese sentido, aseguraron que la autoridad tiene la facultad para llamar a un nuevo proceso de participación ciudadana, en la que se pueden hacer observaciones, más aún cuando, aseguran, algunas mitigaciones presentadas por la empresa durante la fase de Evaluación Ambiental –en la cual, aún se encuentra– no han sido satisfactorias.

Edgardo Fuentes, asesor medioambiental del diputado Daniel Núñez, quien apoya las demandas de estas organizaciones, indicó que “se pone en riesgo la vida de ellos, porque (los pescadores) van a tener que navegar en condiciones bastante desfavorables por la oceanografía y clima de Coquimbo, pasar por los pilotes de 4X12 y que las áreas de manejo estarían seriamente amenazadas, navegando con embarcaciones mucho mayores y eso generaría serias probabilidades de accidente”.

Otro de los perjuicios que ellos señalan es el aumento de los tiempos de navegación y desplazamiento de las naves de pesca y turismo (tracks de navegación), lo que equivaldría en un gasto económico adicional para los trabajadores.

“Hoy se solicita no parar este proyecto, sino que participar, con todos y no con algunos como fue anteriormente, y hacer las modificaciones que correspondan para tener desarrollo sustentable”, agregó.

Consultada al respecto, TPC dio a conocer su respuesta en un comunicado, explicando que en la actualidad, aún se



Los representantes de las 5 agrupaciones de pescadores y turismo que reclaman mayor participación ciudadana en el proyecto de ampliación del puerto de Coquimbo, protestaron este jueves frente a la intendencia regional.

CHRISTIAN ARMAZA

INICIATIVA AÚN SE ENCUENTRA EN EVALUACIÓN AMBIENTAL

TPC descarta falta de participación en ampliación del puerto de Coquimbo

Sindicatos, cooperativas pesqueras y gremios aseguraron que su voz no ha sido lo suficientemente escuchada durante el proceso de evaluación de esta megaobra, acusando graves perjuicios y daños para su actividad producto de ello. Desde la empresa en tanto, se afirmó que se ha cumplido con todas las exigencias del proceso desde el año 2017 a la fecha, habiendo realizado más de 15 reuniones de participación ciudadana.

Zona de debates



VÍCTOR SALFATE

VOCERO SINDICATO DE TURISMO LOS CHANGOS.

No estamos en contra de la construcción y ampliación del puerto, queremos que nuestra región surja, pero queremos ser tomados en cuenta por las entidades que correspondan.

encuentra a la espera de los resultados del proceso de Evaluación Ambiental de la segunda ADENDA del Estudio de Evaluación Ambiental, EIA, para la ampliación del terminal portuario de



EDGARDO FUENTES

ASESOR MEDIOAMBIENTAL

Hoy se solicita no parar este proyecto, sino que participar, con todos y no con algunos como fue anteriormente, y hacer las modificaciones que correspondan para tener desarrollo sustentable.

Coquimbo.

En ese sentido, la empresa afirma que “la elaboración del EIA contempló una serie reuniones voluntarias de participación ciudadana anticipada con las

diferentes organizaciones pesqueras y de turismo del borde costero de la Bahía Coquimbo, con el objeto de informar las características del proyecto antes de ser sometido a evaluación ambiental. Este proceso comenzó en diciembre de 2017”.

Durante todo este proceso, TPC señala que se ha presentado una alternativa de mitigación al tema de los tracks de navegación, evaluando entre otras alternativas, “evitar la desviación del track de navegación de las embarcaciones de menor tamaño, y que éstas puedan pasar por debajo del puente de acceso del nuevo proyecto, siendo una propuesta que cumple con todas las medidas de seguridad” que establece la autoridad marítima, rechazando de esta forma la versión de los pescadores de que cruzar en medio de los pilotes del futuro terminal pondría en riesgo su integridad.

Además, la empresa insistió en que “sí se ha cumplido a cabalidad con todas las exigencias del proceso desde el año 2017 a la fecha, habiendo realizado más de 15 reuniones de participación ciudadana durante todo el proceso. Además se realizó la participación ciudadana formal convocada por el SEA, tanto a pescadores artesanales como a la comunidad en general acudiendo alrededor de 120 personas”. En el mismo comunicado, se expresa también el gerente general de TPC, Fernando Raga, quien reiteró que “desde 2019 hemos sostenidos tres rondas de reuniones con pescadores artesanales y armadores turísticos de Coquimbo para abordar las medidas de mitigación propuestas para el desarrollo de este proyecto. Sin embargo, algunas de estas organizaciones han decidido restarse de las conversaciones con la empresa”, precisó.

Christian Armaza / La Serena

@eldia_cl

La tranquilidad de sus playas, productos de alta gama y únicos como el pisco y la cercanía con observatorios astronómicos y turísticos, además de hermosos valles interiores, son elementos que históricamente han cautivado a quienes decidieron hacer de La Serena su lugar de residencia.

Esos mismos atributos, junto a aspectos como conectividad, comercio, clima, limpieza de espacios públicos, seguridad y un medio ambiente sin contaminación fueron los ítems evaluados por quienes participaron de la encuesta Barómetro Imagen Ciudad 2019.

En el estudio, que consideró a 24 comunas de todo el país, la comuna de La Serena figura como una de las ciudades favoritas para vivir en Chile, siendo superada solo por Viña del Mar en el segundo lugar y por la austral Valdivia, la que, por segundo año consecutivo, ostenta el primer puesto.

De esta forma, la ciudad de los campanarios nuevamente aparece en un ranking que destaca sus atractivos y la buena calidad de vida que ofrece para residentes y turistas, esto luego de que en el mes de noviembre la plataforma Viajala.cl la reconociera como el destino más buscado por quienes desean vacacionar.

“ Cuando La Serena aparece en los primeros lugares de estos ranking es una señal para la gente que se quiere venir a vivir o trabajar a la comuna ”

ROBERTO JACOB
ALCALDE DE LA SERENA

SEGUIR TRABAJANDO

Si bien los últimos meses no han sido fáciles para la capital regional a raíz de los efectos que en ella ha dejado el estallido social, este reconocimiento llega sin duda, en un momento importante para levantar el tranco de la actividad turística, justo cuando estamos ad portas del inicio de la temporada estival.

En ese sentido, el alcalde de La Serena, Roberto Jacob, expresó que dicho resultado “nos deja una satisfacción porque estamos haciendo las cosas bien y cuando La Serena aparece en los primeros lugares de estos ranking es una señal para la gente que se quiere venir a vivir o trabajar a la comuna”.

Por lo mismo, el edil manifestó que “así que por lo tanto debemos seguir trabajando. No podemos conformarnos con un tercer lugar, por lo mismo tenemos una tarea dura que es posicionar a La Serena en el estatus y calidad de vida que tenía para tener una mejor ciudad, mucho mejor que la que teníamos hasta hace unos meses atrás”.

ENCUESTA BARÓMETRO IMAGEN CIUDAD

La Serena destaca como una de las tres mejores ciudades de Chile para vivir



LAUTARO CARMONA

La Serena sigue apareciendo como una de las ciudades del país más demandadas para establecerse y vivir en ella.

La capital de la Región de Coquimbo fue reconocida por la tranquilidad de sus barrios y también por la variada oferta turística que ofrece para residentes y visitantes. La encuesta fue respondida por más 2 mil personas desde Arica a Punta Arenas.

ACCIÓN PÚBLICO-PRIVADA

Los resultados de la encuesta también fueron ampliamente valorados por quienes llevan mucho tiempo dedicados a la promoción de la Región de Coquimbo como el mejor lugar para vivir y disfrutar y que han canalizado el esfuerzo público-privado a través de una gobernanza regional que es parte de la Iniciativa de Fomento Integrado de Astroturismo de la Corporación de Fomento de la Producción, CORFO.

En ese sentido, el director de dicha institución, Gregorio Rodríguez, se manifestó “muy contento de que La Serena, y por extensión la Región de Coquimbo, nuevamente cuenten con el reconocimiento de lugar ideal para visitar y también para quedarse a vivir”.

Al respecto, Rodríguez explicó que “la zona se ha esforzado por ofrecer una propuesta que ofrezca tranquilidad y comodidad para

turistas, pero sobre todo para los residentes quienes decidieron quedarse y disfrutar de esto todo el año”, afirmó el director de CORFO.

Cabe señalar que la encuesta Barómetro Imagen Ciudad se llevó a cabo a través de 2.088 encuestas en línea a personas de 18 a 65 años. Los datos fueron ponderados por sexo, edad, grupo socio-económico, y comuna con un margen de error de la muestra de +/- 2,2%.

Se evaluaron al respecto 12 atributos como el clima, limpieza de espacios públicos, posibilidades de trabajo, oferta de servicios, seguridad ciudadana, ambiente sin contaminación, actividades de tiempo libre, entre otras variables inmersas en otras cuatro dimensiones como mejor lugar para vivir, estudiar, trabajar y visitar.

Patricio Polizzi, director general de Visión Humana, empresa encargada de desarrollar el estudio, señaló que la encuesta es “una

“ La zona se ha esforzado por ofrecer una propuesta que ofrezca tranquilidad y comodidad para turistas, pero sobre todo para los residentes quienes decidieron quedarse y disfrutar de esto todo el año ”

GREGORIO RODRÍGUEZ
DIRECTOR REGIONAL CORFO

herramienta al servicio del análisis y diseño estratégico de la imagen de una urbe cuyo objetivo es ayudar a las autoridades, empresas y organizaciones a evaluar, monitorear y orientar acciones para fortalecer la imagen que proyectan las ciudades que lideran o tienen interés en desarrollarse con calidad de vida. Permite evaluar el conocimiento y la asociación de ciertos atributos que proyectan las principales ciudades de Chile en el resto de los chilenos”, afirmó, siendo clave para el desarrollo de las ciudades.

EFE / Valparaíso

 @eldia_cl

A 245 aumentaron las casas que han sido afectadas por el gran incendio que se inició este 24 de diciembre en la parte alta de Valparaíso, según los balances de la intendencia, entregados este jueves. Además, en el último reporte de la Oficina Nacional de Emergencia (Onemi), la superficie aproximada afectada por las llamas es de 149 hectáreas entre los dos focos, que ya se encuentran controlados, aunque todavía rige la alerta roja en la zona.

Asimismo, al momento permanecen sin electricidad 1.715 clientes, aunque durante la emergencia el pasado 24 de diciembre llegaron a ser 90.000 los afectados por los cortes en el suministro.

Durante la tarde, el presidente Sebastián Piñera, anunció una serie de ayudas para las familias que han perdido o visto afectadas sus viviendas por el siniestro.

“No vamos a dejar solas a las familias afectadas. Hemos trabajado intensamente en un plan que las ayude a recuperar la normalidad de sus vidas”, indicó el mandatario.

BONOS Y SUBSIDIOS

Las ayudas, que se empezarán a distribuir el lunes cuando se acabe el catastro de afectados y cuya cuantía no trascendió, consisten en un “bono de enseres” para que las familias puedan sustituir las pertenencias que han perdido y en “subsidijs de arriendo para que durante el periodo de espera de la solución definitiva puedan arrendar otra vivienda”, explicó Piñera.

También se entregarán subsidijs para compra de viviendas en otras zonas de la ciudad y se ayudará a reconstruir aquellas que estén bien ubicadas y en lugares que no constituyen un “riesgo”, ya que muchas casas fueron construidas en terrenos inestables.

“No podemos seguir construyendo viviendas en zonas que son de alto riesgo porque ponemos en riesgo la vida de familias chilenas”, alertó desde la sede de la Intendencia de la ciudad portuaria, a cuyas puertas acudieron una veintena de personas para protestar contra el Gobierno en el marco del grave estallido social que vive el país desde hace más de dos meses.

Dos focos diferentes se generaron de manera simultánea la tarde de Nochebuena en los cerros altos de Valparaíso de Rocuant y San Roque y avanzaron con violencia por los costados hasta juntarse en la población de La Isla y alcanzar una zona de viviendas de madera y lata.

El fuego, que ya está controlado y en vías de ser extinguido totalmente, destruyó cerca de 150 hectáreas y 245



Autoridades sospechan que el siniestro pudo ser intencional. Según los últimos reportes, afectó a un total de 149 hectáreas.

ESTE JUEVES

Piñera anuncia ayudas para familias afectadas por incendio en Valparaíso

Las medidas consisten en un “bono de enseres” para que las familias puedan sustituir las pertenencias que perdieron perdido y subsidijs de arriendo. Según los últimos reportes serían 245 las casas que se han visto afectadas y más de mil personas los damnificados.

“No podemos seguir construyendo viviendas en zonas que son de alto riesgo porque ponemos en riesgo la vida de familias chilenas”

SEBASTIÁN PIÑERA
PRESIDENTE DE LA REPÚBLICA

viviendas pero no causó ni heridos ni víctimas fatales.

INVESTIGACIONES POR PRESUNTA INTENCIONALIDAD

Las autoridades sospechan que podría haber sido intencionado, después de que circulara un video en las redes sociales de los presuntos autores adentrándose en la zona donde comenzó el fuego.

“Hay alguna evidencia de que esto pudo haber sido un incendio intencional. Si así fuera, sería extraordinariamente grave cómo una persona puede tener tanta maldad como para destruirle en la Nochebuena la vivienda y parte de las vidas a 245 personas chilenas. No podemos permitir la impunidad”, denunció

149

Hectáreas fueron consumidas por las llamas, según los últimos balances.

Piñera. A comienzos de octubre el Gobierno anunció una inversión de 120.000 millones de pesos en un plan para la prevención y el combate de los incendios forestales que se esperaban con la llegada del verano en el contexto de la peor sequía de los últimos 60 años en el país.

La región de Valparaíso es la zona más crítica por la escasez hídrica y se encuentra bajo decreto de zona de catástrofe desde hace meses.

En los últimos cinco años, el país ha registrado un promedio de 6.511 incendios por temporada que han afectado una superficie media de 177.000 hectáreas.

RECIBIÓ EL ALTA TRAS RESULTADOS DE EXÁMENES

Bolsonaro afirma que perdió parcialmente la memoria tras accidente

Se golpeó la cabeza al resbalar en un baño de Alvorada y fue sometido a una tomografía que no detectó alteraciones.

BIO - BIO / Santiago

AGENCIA

El presidente de Brasil, Jair Bolsonaro, dijo en una entrevista el martes que perdió temporalmente la memoria luego de la caída que sufrió la noche del lunes en su residencia.

“En el momento perdí la memoria parcial. Al día siguiente, hoy de mañana, conseguí recuperar muchas cosas y ahora estoy bien. No sabía, por ejemplo, lo que había hecho ayer” dijo el presidente en entrevista telefónica con la televisora Band.

Bolsonaro recibió el alta del hospital de

“ En el momento perdí la memoria parcial. Al día siguiente, hoy de mañana, conseguí recuperar muchas cosas y ahora estoy bien”

JAIR BOLSONARO
PRESIDENTE DE BRASIL

las Fuerzas Armadas de Brasilia en el que fue internado el lunes tras el accidente doméstico.

“El presidente Jair Bolsonaro pasó la noche en el Hospital de las Fuerzas Armadas sin novedades en el período. Fue reexaminado por el equipo médico y recibió el alta hospitalaria con recomendación de que repose en el Palacio de la Alvorada”, la re-



El mandatario se golpeó la cabeza al resbalar en un baño de Alvorada.

EFE

sidencia oficial, informó la Secretaría de Comunicación de la Presidencia.

El mandatario se golpeó la cabeza al resbalar el lunes por la noche en un baño de Alvorada y “fue sometido a una tomografía computarizada de cráneo, que no detectó alteraciones”, había indicado la secretaria.

“Es aquella historia, cuando estamos envejeciendo volvemos a ser niños (...) Me resbalé y caí de espalda. Fue un golpe bastante feo, pero voy a cuidarme”, dijo el mandatario.

El ultraderechista de 64 años asumió la presidencia de Brasil el 1 de enero. Recientemente el equipo médico presidencial descartó tras una biopsia una sospecha de cáncer de piel.

Además, Bolsonaro fue sometido a

cuatro operaciones consecutivas debido a una puñalada que recibió en el abdomen durante un mitin electoral en septiembre de 2018. La última de esas intervenciones data de septiembre de este año.

“Mi salud está tranquila, hay algunas consecuencias (del ataque) Uno se adapta a esa nueva realidad. La puñalada junto con la edad es una mezcla peligrosa”, agregó Bolsonaro al ser consultado en la entrevista sobre su salud.

La mañana del martes, el mandatario publicó dos tuits con pasajes bíblicos en su cuenta oficial de Twitter.

“Porque si cayeren, el uno levantará a su compañero; pero ay del solo, que, cayendo, no habrá segundo que lo levante. Eclesiastés 4:10”, publicó Bolsonaro.

VISIONES



EFE

Más de 160 inmigrantes rescatados en costas españolas

Un grupo de inmigrantes, formado por más de 60 personas de origen subsahariano, entre ellos tres niños de corta edad, fueron rescatados por la mañana de la isla de Alborán, territorio de soberanía española próximo a las costas del norte de África, a la que llegaron ayer y fueron acogidos por el destacamento de la Armada allí destinado.

Según informaron a Efe fuentes de Salvamento Marítimo, todos se encuentran en buen estado.

Este grupo, llegó al puerto de Motril y tras ser atendidos por Cruz Roja, pasaron a disposición de la Policía. Otras sesenta personas de origen subsahariano llegaron en Nochebuena a las islas Chafarinas, ubicadas a unas 27 millas náuticas al este de la ciudad española de Melilla (norte de África) y a 1,73 millas náuticas de la costa marroquí.

Comerciantes llaman a ministro Moreno a destrabar conflicto por puente Chacao

Comerciantes de Ancud y Castro, en la provincia de Chiloé, llaman al ministro de Obras Públicas a destrabar la controversia con Hyundai para retomar las obras del puente Chacao. Hyundai acusó “mala fe” del ministerio de Obras Públicas y anunció que los trabajos se paralizaban. Desde el MOP, en tanto, pidieron respetar el contrato y amenazaron con ir a la justicia.

David Barría, presidente de la Cámara de Comercio de Ancud, llamó al ministro Alfredo Moreno a destrabar el conflicto para reanudar las obras del viaducto. “Es algo de suma preocupación y gravedad, creemos que este es un proyecto serio que ya está ejecutándose sin ningún problema, ahora nos venimos a encontrar con este tipo de complicaciones que no estaban consideradas por nosotros los chilotes, por lo tanto nosotros creemos que esto no corresponde y hacemos un llamado al ministro Moreno a destrabar este conflicto”, manifestó.

LA ALPINA

DESDE 1952

LIVING - COMEDOR - ESTAR - DORMITORIO - ESCRITORIO - BAR

Amunategui N°396, La Serena

@mueblerialalpina

51 2 211165 - 51 2 210106

Despacho Gratis
La Serena - Coquimbo - Ovalle

muebles@laalpina.cl

Horario Continuo
Lunes a Viernes de 10 am a 7 pm
Sábado de 10 am a 6 pm

Publica en www.diarioeldia.cl | En nuestras oficinas Lunes a Viernes de 9:00 a 14:00, 14:45 a 17:30 Hrs. Viernes de 09:00 a 18:00 Hrs. Sábado de 09:30 a 13:00 Hrs.



PROPIEDADES

ARRIENDO - CASA

Arriendo casa habitación, Las Compañías. F: 994694636

ARRIENDO - DEPARTAMENTO

Corredora necesita departamento para turistas 12 días en la playa, \$45.000 desde 3 de enero. F: 995642860

ARRIENDO - LOCAL

Pieza amoblada televisor cable wifi pareja o solo F: 989371815, 512523655

Disponible local comercial centro La Serena. F: 995419943

ARRIENDO - PIEZA

Coquimbo Amoblada con agua, luz, gas y wifi incluidos. +56 9 53392507. 160000 CLP F: Mario

La Serena pleno centro, cable wifi, cocina, lavado, año corrido, todo incluido 100000 CLP F: Fono 87287846

VENDO - CASA

*** Remato mi Casa *** Oportunidad Única, antes \$ 80.000.000, ahora \$ 60.000.000, casa independiente, Puente Zorrilla 1602, ingreso a las Compañías, 5 minutos del centro, vía principal, especial para: Familia numerosa, Local Comercial, Oficinas. Etc, Contacto : F: 996454677

*** Vendo Casa *** Sector La Florida, ampliada, contacto F: 973755116 - 962255317

VEHÍCULOS

VENDO - CAMIÓN

*** Vendo Camión *** Hyundai Porter 2018, \$ 11.000.000 con iva, convertible, interesados contactar a F: +56988397380

COMPRO - VEHÍCULOS

***Autokarino *** vende, compra al contado vehículos. Balmaceda N° 1325 La Serena. www.autokarino.cl, Fono F: 51 2 213758

OCUPACIONES

REQUIERO CONTRATAR

Auxiliar de Servicio para desem-

peñarse en Colegio Andrés Bello Pampa. Se requiere Cuarto Medio. F: rectoria@cabpampa.cl

Cuidadora para discapacitada, desde el 31 de diciembre, a las 10:00 Hrs., hasta 1 de enero a las 20:00 Hrs. Los honorarios, por el tiempo señalado, ascienden a \$75.000. Interesadas, llamar al 991951667. F: rectoria@cabpampa.cl

Empresa de transporte de pasajeros necesita con experiencia para el cargo de Conductores Profesionales para recorrido interprovincial para la conducción de buses de dos pisos. Clase A-3 y A-1. Enviar CV más papel de antecedentes y hoja de vida del conductor a: gerencia@serenamar.cl o llamar al 51-2669924 para más información.

Colegio Marista Nuestra Sra de Andacollo de La Serena, requiere para el año 2020, profesor de: Tecnología 5° a 8° básicos, Matemáticas 1° a 4° medios, Ciencias 7° a 2° medios y Educadora de Párvulos. Enviar curriculum a: curriculum@csna.maristas.cl

Corporación Educacional solicita en Coquimbo jefe de U.T.P para Educación General Básica enviar CV a danisaaguirrej@gmail.com

VENDO

*** Oferta Cabaña *** 36 metros, Kit básico instalado \$ 2.500.000, Pan de Azúcar Constructora MMA. F: +56988397380

CAPACITACIÓN

Escuela verano reforzamiento matemáticas, física, cálculo, mecánica estática, estructura, Autocad, cursos individuales computación enseñanza básica, media, universitaria. Discovery Center. www.escueladeverano2020.cl F: 985705970

SERVICIOS

retiro basura cachureos y ramas F: 950066742

*** Camping Cabañas ***, eventos en Ripamonti Loudge, Pan de Azúcar, desde \$ 20.000 diarios, contacto F: +56988397380

Podólogo clínico para trabajo a instituciones e independiente. Autorizado S.N.S. F: 996128027

Calefont de todo tipo, reparaciones, gasfitería integral, tecnico autorizado F: +56 9 92646323

MAYORES

SÓLO MAYORES

Linda gordita XXL, \$10.000 momento, full greco. F: 947302540

Nueva agencia, lolitas maduras. F: 936362607

\$10.000, \$15.000, \$20.000 de todo para ti. F: 972590098

Privado Mariela 24 horas, nuevas chicas vip, Claudia 32, Rocio 35. F: 978268272

Mariela 45 añitos, apasionada, sensual, estupenda figura, ¡ven conóceme! F: 995447208

www.sexyclub.cl la página web con las mejores escort de La Serena y el norte de Chile F: .

Servicio express \$10.000, \$15.000, \$20.000, besitos. F: 972590098

Chicas scort ardientes, dispuestas a cumplir tus fantasías, domicilios, tríos. F: 992815731, 992679580

Nuevo privado La Serena centro, univesitarias vip, lencería hot, domicilios. F: 992679580, 992876976

Mónica chilena 35 años exquisita masajista scort, central F: 986693563

Monica exquisita trans lindo cuerpo fogosa, sensual. F: 982379085

MAYORES REQUIEREN

*** Gana medio millón semanal *** urgente necesito para temporada, señoritas para Agencia Vip en La Serena, pago diario, alojamiento, bailarinas exóticas F: +56988397380

Cabañas San Cipriano PISCO ELQUI

En el embrujo y la magia del Valle de Elqui a metros de la plaza

Reservas a los números **942455041**

Madre Eva

OTEL PREMIUM a todo lujo

www.motelpremium.cl

Búscanos en Google y realiza un tour virtual

Espacio de lujo 5 estrellas
Jacuzzi con hidromasaje
18 habitaciones
Caño - Aire acondicionado - 5 canales para mayores y 3 de música en vivo.
Romántica iluminación - Camas 5 estrellas
PROMOCIÓN: 2 botellas de espumante Valdivieso de 195cc. \$ 5.000

contacto@motelpremium.cl
Fono: 9 94455631
Síguenos en Facebook
Cayetano Almeyda 1494, La Serena

Vive una experiencia inolvidable... **MOTEL**

Los Lagos 2000

- 24 habitaciones finamente decoradas
- Seguridad
- Aire acondicionado
- Calefacción
- Servicio de restobar
- Caños -Jacuzzi
- divanes del amor

Síguenos

Parking Love

PROMOCIÓN 3 horas por \$ 12.000.-

- Atención a su vehículo via citófono
- Seguridad
- Baño exclusivo
- Servicio de restobar
- Tv cable y musica ambiental

Los Lagos 2000 Peñuelas - Coquimbo
Fono 51 2242440 / 56 9 97413122
www.loslagos2000.cl/contacto@loslagos2000.cl

motel la Cascada algo intimo

PROMOCIÓN CABAÑAS AISLADAS

Desde \$ 15.000 por 3 horas
Otras Cabañas
JAKUZZI - AMBIENTADAS - FANTASIAS

AV. LA CANTERA 1968 - COQUIMBO
FONO: 51 - 2313326

Aquí, donde quieres que te vean



Avisos **Económicos** | **elDía**



DE CARA LA ENCUESTRO DEL 23 DE ENERO

LA SERENA ESPERA

CONTROLAR LA ANSIEDAD



Francisco Bozán encabezó el entrenamiento del cuadro granate en el estadio La Portada, de cara a la final que jugará el próximo jueves 23 de enero en el Estadio Nacional

JUAN ADAOS

LIONEL VARELA / LA SERENA

@eldia_lvarela

La tarde de ayer Club Deportes La Serena realizó un nuevo entrenamiento, con toda su plantilla actual, entre ellos su refuerzo estrella Jaime "Pajarito" Valdés.

El cuadro granate busca llegar de la mejor forma a la final que deberá jugar el próximo 23 de enero, a las 20:00 horas, en el Estadio Nacional ante el ganador de la liguilla para lograr el anhelado asenso a la categoría de honor.

En cuanto a los rumores de posibles contrataciones que se sumen bajo las ordenes de Francisco Bozán, ayer circuló con fuerza el nombre de Walter Ponce (21), joven delantero de la Universidad de Concepción que tendría la venía del técnico granate, quien lo conoce desde su paso por el Campanil.

El técnico Francisco Bozán sostiene que deben estar preparados para enfrentar a un rival que va a llegar con tres finales ganadas. El técnico busca concretar un par de partidos amistosos para lograr un mayor ritmo de juego.

Ponce pese a su juventud fue comprado a los 16 años por el Udinese, antes de que debutara a los 17 en Palestino, jugó el Mundial de la categoría que se realizó en Chile en el 2015 y estuvo a préstamo en el Granada B de España.

Desde el Club no oficializaron, hasta el cierre de esta edición, la contratación del jugador penquista, pero era inminente.

Tras el entrenamiento de ayer, el técnico Francisco Bozán habló con la prensa sobre el esperado encuentro y cómo se está preparando el plantel para el gran desafío de luchar por subir.

En cuanto a la falta de fútbol que va llegar el equipo tras estar parado desde el mes de octubre sin tener una exigencia mayor en cancha, el nuevo estratega indicó que esta falta de competición es una realidad.

"No es un temor, es una realidad, tenemos claro que el equipo rival va a llegar con tres finales ganadas, tres partidos de 90 minutos. Lo que a su vez tiene sus pro y contras, Son equipos que van a llegar afinados con competencia de partidos. Nosotros vamos a tener que simular eso con partidos amistosos

estamos preparando. Pero más allá de los amistosos tiene que ver con la mentalidad de los jugadores y el sacrificio y compromiso día a día por sostener su concentración. Los vamos a ver jugar y no los vamos a poder enfrentar hasta el último choque, eso produce una especie de ansiedad porque no puedes enfrentarlo, y lo único que quieres es jugarlo".

Bozán explica que esta situación de esperar al ganador de la liguilla les va permitir ir estudiando a los rivales, cosa que ellos no van a poder hacer con La Serena.

"Esperamos que los partidos amistosos no sean con rivales de la liguilla. Hay muchas cosas comprometidas, nos vamos a cuidar y no vamos a querer mostrar, ello lo mismo. Pero si queremos jugar partidos amistosos que se



JUAN ADAOS

La Serena cuenta con la base del plantel anterior y ala espera de un par de incrustaciones en puestos claves, como el volante Jaime Valdés quien ya entrena con la granate. Todos están esperanzados en coronar la campaña con el anhelado ascenso a Primera División.

confirmarán”

Bozán sostiene que para llegar bien preparados mentalmente el partido se debe jugar muchas veces en sus cabezas.

“Debemos jugarlos en los amistosos y en los entrenamientos, eso va depender de la capacidad de los jugadores para concentrarse, cada entrenamiento va ser fundamental, no podemos dejar pasar un día y decir no vamos a entrenar, porque nos puede llegar a pesar . No va ser un partido desde el nivel táctico sino de la aptitud”

El técnico indicó que una de las piezas que buscan es un lateral, al que le pedirá todo lo que él no hizo en su carrera como jugador.

“La idea es tener dos variantes y su primera responsabilidad en su marcación defensiva en la línea de cuatro, con proyección y no solo por proyección sino con finalización. En esa búsqueda estamos, hoy está Fabián Hormázabal quien puede jugar en esa posición de lateral, aunque es más ofensivo y estamos buscando alguien más para generar esa



JUAN ADAOS

Vicente Durán, el técnico Francisco Bozán , y el defensa Marco Biskupović fueron los encargados ayer de hablar con los medios de comunicación.

“Nos vamos a presentar con 11 jugadores y 7 en la banca, que tienen que estar comprometidos, además, de un grupo que está afuera de la citación que peleó su citación, la competencia interna no se puede perder”

FRANCISCO BOZÁN
TÉCNICO DEPORTES LA SERENA

15:00

horas de hoy se realizará la presentación de la nueva indumentaria Onefit en La Portada

competencia”.

Para el defensa Marco Biskupovic señaló que se encuentra muy motivado y que siempre estuvo en sus planes seguir en el plantel, por lo que solo eran detalles lo que trababan su renovación.

“Estamos más enfocados que nunca en esta final que se nos viene”.

EDUDOWN CHILE

¡HAZTE SOCIO!

Con tu ayuda y mi esfuerzo para sonreir juntos

Edudown Sede La Serena | Gabriel González Videla 1670
La Serena | Fono: 2 2130101 | 9 59379037

edudownoficial | www.edudown.com

Descarga ya nuestra App
y compra tus pasajes fácil y rápido desde tu celular

CIKBUS Elite

Disponible para iOS y Android

MATHÍAS PINTO, EX ÑUBLENSE

Goleador de la B llega a Coquimbo

El equipo pirata también confirmó ayer a Luis Pedro Figueroa, Byron Saavedra, Víctor González y Flavio Rojas

Guillermo Alday C. / Coquimbo

@eldia_galday

El joven delantero de 21 años Mathías Pinto se convirtió en el nuevo refuerzo de Coquimbo, equipo que se prepara para el torneo de la primera división, la Copa Chile y su desafío más importante, el retorno a las competencias internacionales, en la Copa Sudamericana.

Ayer también se oficializó la llegada de tres nuevos refuerzos: Luis Pedro Figueroa, Byron Saavedra, Víctor González y Flavio Rojas.

EL GOLEADOR

Mathías Pinto tuvo una exitosa temporada 2019 en Ñublense, donde anotó 14

goles, transformándose en el goleador de la Primera B.

Pinto se formó en las inferiores de la Universidad de Chile y sólo ha jugado en equipos de la Primera B: San Marcos de Arica en el 2017, Melipilla en el 2018 y Ñublense, en el 2019.

El jugador, además, es carta para conformar la selección chilena sub 23 con miras al Preolímpico de Colombia 2020.

El entrenador de la Sub 23 que Bernardo Redín integró a Pinto en la primera lista de los 27 jugadores de la 'Roja' Sub 23 para el microciclo que se desarrolló entre los días durante este 4 y 6 de diciembre.

Considerando la campaña que tuvo durante este año, la Universidad de Chile -que ha sufrido de la falta de goles- evaluó su regreso a la tienda azul.

Incluso, equipos del extranjero habrían comenzando a sondear al joven jugador, quien finalmente durante la temporada 2020 será integrante del ataque del equipo aurinegro.

Se espera que en los próximos días, Mathías Pinto y los nuevos refuerzos anunciados este jueves se incorporen al equipo que está bajo la órdenes del director técnico Germán Corengia,



TWITTER COQUIMBO UNIDO

El goleador de la Primera B, Mathías Pinto, reforzará el ataque pirata.

14

goles anotó Mathías Pinto en Ñublense, convirtiéndose en goleador de la Primera B en la temporada 2019.

cuya incorporación se zanjó sólo hace una semana.

NUEVOS REFUERZOS

Luis Pedro Figueroa, un viejo

conocido del fútbol nacional, a es otro de los nombres que llegan para incorporarse a Coquimbo Unido.

Figueroa tiene una extensa y reconocida trayectoria en equipos nacionales y del extranjero, e integró a clubes como Colo Colo y Universidad de Chile. Proviene de la Universidad de Concepción y en la actualidad tiene 36 años.

Entre los nuevos refuerzos ayer se conoció la incorporación de tres defensas. El joven de 22 años, Byron Saavedra, llega desde Barnechea; Flavio Rojas, de 25 años, quien jugó en la temporada 2019 en Cobresal; y Víctor González, quien durante el 2019 defendió los colores de Deportes Valdivia.

Ayer se informó de la renovación del también defensor Benjamin Vidal.

Tenemos una *invitación doble* reservada para ti.

SIEMPRE PENSANDO EN CÓMO ENTREGARTE MÁS POR MENOS.



Invitamos a nuestros suscriptores a el Avant Première "ESPIAS A ESCONDIDAS", mañana sábado a las 10:00 horas en Cinemark La Serena.

CINEMARK®

Club de Lectores

elDía

Retira tu invitación hoy viernes, desde las 10:00 horas en Brasil 431, La Serena. Máximo 1 entrada válida para dos personas por suscriptor. Entradas limitadas.

POLIDEPORTIVO



EFE

El Liverpool goleó 4-0 a Leicester y se acerca al título en la Premier

El Liverpool dio un golpe de autoridad a la Premier y arrolló a domicilio al Leicester (0-4), hasta hace poco el único capaz de mantener su ritmo y que dispara al conjunto de Jurgen Klopp, desenfrenado, hacia la conquista del título de Liga inglés.

El reencuentro con la Premier tras conquistar días atrás el Mundial de Clubes en Doha fue a lo grande. Impuso un ritmo frenético al partido el conjunto de Anfield, que minimizó al cuadro de Brendan Rodgers.

El dominio del Liverpool fue absoluto y su triunfo, desatado definitivamente en la segunda mitad, no estuvo puesto en cuestión en ningún momento.

Mauricio Pinilla interesa en dos equipos de primera división

Tras dejar Coquimbo Unido, el próximo destino de Mauricio Pinilla en el fútbol chileno es toda una incógnita.

El delantero de 35 años anunció que espera seguir en la actividad por lo menos una temporada más, y ya existen clubes interesados en contar con sus servicios.

El primero de ellos es O'Higgins. El conjunto rancagüino presentó este jueves de manera oficial a Patricio Graff, su nuevo entrenador, quien justamente llega tras dirigir en el elenco pirata.

Consultado por el interés de contratar a Pinilla, Graff indicó que "es un goleador de los que hoy no abundan en el mercado. Está entre las opciones que tenemos para que llegue, pero hay que analizarlas todas y decidir por la mejor".

Sin embargo, no es el único que está en competencia para contratar a Pinilla, que en el pasado Campeonato Nacional anotó seis goles. Según detalló CDF, la dirigencia de Santiago Wanderers se contactó con el entorno del jugador para analizar la posibilidad.

Futbolista sueco Zlatan Ibrahimovic será jugador del AC Milan

El futbolista sueco Zlatan Ibrahimovic llegó a un acuerdo con el AC Milan para regresar a su antiguo club por un período de seis meses, afirmaron este jueves varios medios italianos. Según la Gazzetta Dello Sport, el sueco aceptó la oferta del club lombardo y debería llegar a Milán "en los próximos días".

"Las partes se han puesto de acuerdo y están cerrando el caso. El sueco está de vuelta con los 'rossoneri'", escribió el diario deportivo. Según los medios de comunicación, Ibrahimovic llegaría a Milán con un contrato de seis meses y 3 millones de euros (2.400 millones de pesos) y con opción de prolongar un año más.



CEDIDA

CORE aprueba plan de inversión por \$2.333 millones para mitigar efectos de la sequía en el 2020-2021

El Consejo Regional (CORE) acogió favorablemente la propuesta de distribución de los recursos del Fondo Regional de Inversión Local (FRIL) presentada por la Intendente Lucía Pinto, para potenciar iniciativas que permitan mitigar los daños por falta del recurso agua en los sectores más afectados de la región.

Dicho fondo cuenta con un presupuesto del orden de los \$ 7.000 millones para un periodo de tres años, de los cuales \$2.333 millones serán destinados al denominado "FRIL Sequía", para los años 2020 y 2021.

Se trata del primer compromiso asumido por el Consejo Regional (CORE) con las comunidades agrícolas y del secano, tras conocerse los efectos que está ocasionando la prolongada escasez hídrica por falta de lluvias y tras haberse reunidos con alcaldes, parlamentarios y representantes de la comunidad.

La distribución del FRIL se realizó de manera porcentual por provincia y por comuna. A la provincia de Elqui se destinó el 29% de los recursos, a Limarí el 42% y a Choapa el 30%.

Las iniciativas a postular por los municipios deben ser por un monto mayor o igual a \$25 millones y menor a 2.000 UTM, pudiendo postular todas las iniciativas necesarias, no excediendo el marco asignado en la distribución aprobada por el Consejo Regional.

Entre las obras a postular para su ejecución en el corto plazo, está la construcción y profundización de norias, la construcción y/o mejoramiento de redes de agua potable, construcción de estaciones de carguío de camiones aljibes, emplazamientos de estanques de



El Fondo Regional de inversión Local (FRIL) será destinado íntegramente a potenciar iniciativas que permitan ir en ayuda de los sectores más vulnerables afectados por la escasez hídrica

almacenamientos, bebederos de animales, obras para retener y conservar agua potable, y financiamiento de equipos de reutilización de aguas grises para riego.

También se considera proyectos que contribuyan a generar empleo, tales como construcción de espacios públicos y equipamientos comunitarios.

El proceso de postulación de proyectos se inicia a partir de enero de 2020.

EN PLENA TEMPORADA ESTIVAL

TimberHouse renace entre las cenizas

Si bien la inauguración oficial del local será el próximo viernes 03 de enero, el sábado 28 se realizará una marcha blanca. Recordemos que el restobar fue afectado por un violento incendio el pasado mes de agosto.

Lucía Díaz G. / La Serena

@eldia_ldiaz

A cinco meses del incendio que azotó al emblemático pub restaurante TimberHouse de La Serena, la administración del recinto anunció a través de sus redes sociales que están próximos a inaugurar. Una gran noticia para el mundo de la música, que el pasado domingo 04 de agosto veía con desazón como las llamas consumían años de trabajo.

En conversación con El Día, el dueño del restobar, Marcelo Sulantay, confirmó que la reapertura será el próximo viernes 03 de enero, en un evento que pretende contar con la actuación de la banda chilena Metròpoli y la agrupación serenense Show Concierto. Sin embargo, el sábado 28 de diciembre se realizará una marcha blanca.

El siniestro dejó un panorama desolador. No solo eran cenizas y escombros en lo que antes había sido uno de los locales nocturnos más concurridos de la capital regional, sino que más de 10 personas habían perdido su fuente laboral, sin contar a la gran cantidad de artistas locales que tocaban regularmente en el lugar.

En la oportunidad, la comunidad en general y los músicos lamentaron la pérdida de un espacio tan importante para la escena under, que en plena



En la imagen se puede ver la nueva fachada del pub restaurante TimberHouse, ubicado en Avenida del Mar 4272.

JUAN ADAOS

“ Fue muy difícil asimilar lo que nos pasó, pero bueno, tuvimos que empezar de nuevo (...) Gracias a dios estamos en la fase final, dándole una semanita de marcha blanca. Hay mucha gente que está a la expectativa”,

MARCELO SULANTAY
DUEÑO DEL TERRENO

temporada estival, abrirá sus puertas para reencontrarse con su público fiel, y a su vez reactivar el escenario que recibió a artistas como Nito Mestre y Ángel Parra.



Se están afinando los últimos detalles para la reapertura del local conocido como “la casa de los músicos”.

JUAN ADAOS

Sulantay recuerda que “fue muy difícil asimilar lo que nos pasó, pero bueno, tuvimos que empezar de nuevo”. Hoy se encuentra afinando los últimos detalles para volver a las pistas, agradeciendo

que “estamos en la fase final, dándole una semanita de marcha blanca. Hay mucha gente que está a la expectativa”.

Sobre la reconstrucción, cuenta que “el local completo está nuevo” y como

TU PROPIO DISEÑO ES EL MEJOR
CONSTRÚELO JUNTO A NOSOTROS

MOBAR
INMOBILIARIA
ARQUITECTURA & CONSTRUCCIÓN

+56 51 2 783267
ventas@mobar.cl
www.mobar.cl

“Ya me contactaron los administradores para ver si podemos ser parte de la parrilla para este verano. Estamos súper felices que lo hayan reconstruido tan rápido, ya queremos volver”,
CLAUDIO COSTAGLIOLA
 VOCALISTA DE LA BANDA DMENS

siempre “le hemos dado énfasis a lo que es la música en vivo, tener un buen escenario y audio, además de buena atención y excelentes tragos”. Por último, extiende la invitación a todos los habitantes de la región de Coquimbo.

REACTIVACIÓN ESCENARIO

El anuncio que fue compartido el pasado 18 de diciembre en el Fan Page del pub, despertó reacciones positivas entre los artistas regionales. Uno de los primeros en manifestar sus buenos deseos fue el periodista y cantante Marcelo Castillo, quien antes del incendio era parte de la programación musical del recinto.

“Que linda noticia. Todo el éxito en esta nueva vida y etapa”, comentó Castillo en la publicación. En tanto, Jorge Mandala, cantante regional, señaló a nuestro medio que “es una muy buena noticia, los músicos podrán retomar un espacio que hacía falta y que sea ahora en la temporada estival mucho mejor”.

Por su parte, Claudio Costagliola, vocalista de la banda Dmens, expresó estar muy emocionado por la reapertura del local. “Ya me contactaron los administradores para ver si podemos ser parte de la parrilla para este verano. Estamos súper felices que lo hayan reconstruido tan rápido, ya queremos volver”, contó.

EN BOULEVARD DEL LIBRO DE LA SERENA

Escritor limarino expuso su antología poética

Luego de casi ocho años de su publicación, el texto poético del escritor local fue expuesto por primera vez en público, en el marco del evento cultural en la capital regional.

Roberto Rivas / OVALLE

@eldia_cl



La presentación del libro “Eloísa” de Marcelo Rojas sería en representación de los escritores limarinos en el Boulevard de las Artes de La Serena

“Esta vez acepté la invitación para exponer mi libro, nunca lo había hecho”, admitió el escritor Marcelo Roja a El Ovallino en ocasión de la presentación de su libro de poemas “Eloísa” en el Boulevard del Libro de La Serena la semana pasada.

“Participé en el Boulevard de las Artes de La Serena, organizado por el Ministerio de las Culturas, este jueves pasado. Me tocó exponer mi libro publicado en el 2012. Por primera vez que expuse mi libro, me habían invitado muchas veces y nunca había aceptado una invitación. Esta es la primera vez que acepto, y lo hice porque habían pasado muchos años y pensé que era buen momento”, indicó Rojas a El Ovallino.

Consultado sobre su trabajo y trayectoria, indicó que además del su libro, publicado en 2012 fue con el apoyo del Gobierno Regional, como escritor independiente.

“Salí de segundo en la convocatoria Víctor Domingo Silva de 2010. Algunos

de mis poemas han sido seleccionados en varias recopilaciones, he participado en distintas antologías poéticas, y tengo ocho poemas que integran el libro de escritores locales que están en el Baúl Bicentenario enterrado en la esquina de la Plaza de Armas de Ovalle, así que tengo mi trayectoria de escritor en Ovalle, aunque no pertenezco al Círculo de Escritores del Limarí”, precisó

Adelantó que ahora trabaja en otra antología de poesía y en una novela. “Porque tengo dos libros ya escritos, por eso los estoy editando y terminando para próximamente poder publicar otro libro, tras casi ocho años sin publicar”.

ESFUERZO LOCAL

El Boulevard del Libro de este año,

en su tercera edición, hizo énfasis en escritores y editoriales regionales, resaltando el sello local generando “un espacio de reflexión y diálogo en torno a las actuales demandas sociales”, según indicaron los organizadores.

La tercera versión fue denominada “un Espacio Libre”, y es organizada por el Ministerio de las Culturas, las Artes y el Patrimonio, en conjunto con la Mesa Ciudadana del Libro, que reúne a diferentes asociaciones de escritores de la Región de Coquimbo.

“Estamos muy contentos con la realización del Boulevard del Libro, que este año tendrá el foco puesto en los artistas de nuestra región, porque es fundamental visibilizar y poner en valor el trabajo de nuestros talentos”, explicó Seremi de las Culturas, las Artes y el Patrimonio, Francisco Varas.

OFERTA Gran Parrillada Para 2 y comen 3

\$21.900

- 2 Lomos ::
- 2 Chuletas ::
- 2 Pollos ::
- 2 Chorizos ::
- 3 Papas ::
- Ensalada Chilena o ::
- Tomate o Lechuga
- 1 Vino Tres Medallas ::
- Cabernet Sauvignon

Peñuelas 191 - Fono: 51 2 232170 - Coquimbo - pillalavaca@hotmail.com

MARTÍN FERRO
 CARNES A LA LEÑA

SALONES PARA REUNIONES Y EVENTOS | CORDERO MAGALLANICO | PESCADOS Y PASTAS | JUEGOS INFANTILES

Reservas 51/2212686 51/2219002 info@martinferro.cl

Un auténtico restaurant criollo de La Serena

Desde el Guatón
 Comida Chilena... Bien Chilena

ESPECIALIDADES:
 Pastel de Choclo, Cazuelas, Plateada, Guatitas
DEL MAR: Pastel de Jaibas, Pailas Marinas, Congrio, Reingta, Caldillos.
MENU: \$4.000 incluye Entrada, plato de fondo, postre y bebida o limonada

COMEDORES ESPECIALES PARA EVENTOS Y CUMPLEAÑOS | BRASIL 750 - FONO: 51 2 211519 ESTACIONAMIENTO AL COSTADO

Una Puerta a lo Mágico

LIMARI HOTEL

Camino Sotaqui km5, Sector Viñitas - Ovalle - Chile.
 Informaciones (56-53) 661400

www.hotellimari.cl

Eventos Especiales
 EMPRESAS - PARTICULARES

SERENA SUITE HOTEL

Panamericana Norte Km. 470
 RESERVAS E INFORMACIONES:
 51- 214000 - info@serenasuite.cl
www.serenasuite.cl

Grato ambiente - Carta con platos de comida nacional e internacional. Variada carta de tragos en nuestro bar.

En Serena Suite Hotel contamos con todo el equipamiento y los espacios adecuados para el desarrollo de eventos empresariales, tanto para empresas como particulares. Tenemos todas las facilidades y comodidades para que su actividad se desarrolle en un grato ambiente y una atención profesional y personalizada.



Personificados de pascueros y renos, los voluntarios de la Tercera Compañía de Bomberos de El Manzano, recorrieron los sectores rurales entregando regalos esta Navidad.



Las familias agradecieron la iniciativa, que espera repetirse el próximo año y seguir creciendo.

VOLUNTARIOS DE EL MANZANO

Caravana navideña de Bomberos entrega alegría a niños de Andacollo

La caravana también entregó bolsas especiales a los promeseros de la Virgen de Andacollo quienes caminaban por la ruta hacia al santuario y algunos regalos para niños y niñas en situación de discapacidad.

también entregaron bolsas especiales a los promeseros de la Virgen del Rosario de Andacollo, quienes caminaban por la ruta hacia el Santuario en el marco de la festividad religiosa.

Cabe señalar que pese a la cancelación de la Fiesta Grande, el fervor religioso se mantuvo vivo, con peregrinos que llegaron fielmente hasta la comuna estos días.

La misión continuó más allá y tras repartir todas las bolsas preparadas, los voluntarios llegaron hasta las casas de los niños y niñas en situación de discapacidad de los sectores rurales, a quienes entregaron regalos.

Las familias y principalmente los niños, agradecieron la iniciativa, que espera repetirse el próximo año y seguir creciendo.

Diego Guerrero / Andacollo

@eldia_cl

5

localidades de Andacollo y Coquimbo recorrió la caravana de Bomberos para repartir dulces y regalos a los niños en Navidad.

Por más de cinco horas, el “viejo pascuero” acompañado de sus renos y duendes, recorrió los sectores rurales de la comuna de Andacollo, para entregar alegría a los niños de la comuna minera esta Navidad.

En lugar de trineos, llegaron en carros bomba y sin importar lo pedregoso del camino, siguieron adelante para mantener viva la desinteresada iniciativa, que ya se convierte en toda una tradición navideña y que va cobrando fuerza cada año.

Se trata de los voluntarios de la Tercera Compañía de Bomberos de la localidad de El Manzano, quienes personificados de los personajes protagonistas de Navidad, recorrieron este 23 de diciembre más de 50 kilómetros por las rutas D51 y D43 repartiendo bolsas de dulces y sonrisas.

El Manzano, Maitencillos y El Peñón, son los sectores por los cuales transita la caravana, que este año amplió su recorrido a las localidades de Las Barrancas y Tambillos, pertenecientes a la comuna de Coquimbo, lo que sorprendió a varios.

“Los niños y padres felices porque nunca había llegado una caravana de estas características. Hubo fotos con el “Viejito Pascuero” y los carros de bomberos”, dijo Olga Cuello, Directora de la Tercera Compañía.

El trabajo comienza semanas antes, cuando los voluntarios –en su mayoría

mujeres y adultos mayores- inician una campaña de recolección de dulces, para luego armar las bolsas y decorar los carros para simular un trineo.

Junto con visitar a los niños de las distintas localidades, los bomberos

Cabañas San Cipriano
PISCO ELQUI

En el embrujo y la magia
del Valle de Elqui
a metros de la plaza

Reservas a los números

942455041

Madre Eva



RESTAURANT PUERTA DEL VALLE

Comienza el día con un buen desayuno en HOTEL LIMARI OVALLE todos los días disponemos de un

Desayuno Buffet desde las 07:00 a 10:30 Hrs con una valor de \$ 6.000 IVA Incluido.

Para el mediodía, hemos diseñado un Menú para el almuerzo por solo \$ 9.500 IVA incluido Disfruta de una selección de Entrada, Plato Principal, Postre, 1 Gaseosa y Café o Infusión por persona.

Te esperamos en nuestro Hotel día a día con una completa alternativa gastronómica.



HOTEL LIMARI OVALLE
Camino Sotaqui Km 5, Ruta D-55, Sector Viñitas – Ovalle
Contacto de reservas al fono: 53-2661400
Email: reservas@hotellimari.cl

AGRADECIMIENTOS

Damos nuestros más sinceros agradecimientos a todas las personas, familiares y amigos que nos acompañaron en la misa y funeral de nuestro querido, hijo, padre, hermano, nieto, sobrino y primo señor:



HERMAN ANTONIO BRANIFF DÍAZ

(Q.E.P.D.)

Especialmente a todos quienes nos hicieron llegar sus condolencias y muestras de cariño.

Reciban nuestra eterna gratitud.

LA FAMILIA.

CONDOLENCIAS

La Universidad Católica del Norte expresa sus sinceras condolencias al Sr. Juan Navarrete Cano, académico del Departamento de Teología, con motivo del sensible fallecimiento de su madre, señora

✝ **MARITZA CANON.**
(Q.E.P.D.)

Sus funerales se realizaron en la ciudad de Puerto Montt. Rogamos al Altísimo para que la resignación y la tranquilidad vuelvan a su hogar.

LA VICERRECTORA DE SEDE Y COMUNIDAD UNIVERSITARIA

Devoción a Jesús

Confío en ti Jesús, con toda mi alma, me otorgue la gracia que tanto deseo: Rezar 7 Padre Nuestros. 7 Ave Marías. 7 Credos. Publicar al octavo día.

Confío en Dios

Con toda la fuerza de mi alma. Por eso le pido a Dios ilumine mi camino y me otorgue la gracia que tanto deseo. Rezar tres días, publicar al cuarto.

Vuelve a la naturalera

Errázuriz N° 918 - Guayacán - Coquimbo.
Ubicado en el Cementerio Inglés.

☎ 569 59135660 - 569 44067974
☎ 51 2663356
🌐 www.crematorioguayacan.cl

CONTRATA EN FORMA ANTICIPADA

FUNERARIA STA ROSA
Confianza y Calidad a su Servicio

OFICINAS
LOS CARRERA # 873 - LA SERENA
ARIZTÍA PONIENTE # 109 - OVALLE
BALMACEDA # 128 - MONTE PATRIA

ATENCIÓN LAS 24 HRS.
532 633537 - 512 226028
www.funerariasantarosa.cl

El Tiempo

TEMPERATURAS MÍNIMA Y MÁXIMA

ELQUI			LIMARÍ			CHOAPA		
La Serena	Coquimbo	Vicuña	Ovalle	Monte Patria	Río Hurtado	Illapel	Los Vilos	Canela
HOY: 14-21 SABADO: 16-25 DOMINGO: 17-25	HOY: 14-21 SABADO: 16-25 DOMINGO: 17-25	HOY: 11-33 SABADO: 23-32 DOMINGO: 25-30	HOY: 9-30 SABADO: 14-31 DOMINGO: 18-29	HOY: 12-33 SABADO: 20-30 DOMINGO: 21-29	HOY: 16-33 SABADO: 22-29 DOMINGO: 21-25	HOY: 9-31 SABADO: 17-30 DOMINGO: 19-27	HOY: 13-18 SABADO: 15-21 DOMINGO: 15-18	HOY: 11-25 SABADO: 13-22 DOMINGO: 15-19
Radiación 11+	Radiación 11+	Radiación 11+	Radiación 11+	Radiación 11+	Radiación 11+	Radiación 11+	radiación 11+	Radiación 11+

TV Abierta

02 Chilevisión

05.45 Primera página 06.30 Contigo CHV 07.45 Contigo en la Mañana. 12.45 CHV noticias 15.15 Victoria. 16.30 Tu vida, tu historia. 18.30 La divina comida.

20.15 CHV Noticias
21.30 El tiempo
21.45 PH: Podemos hablar
00.15 La noche es nuestra
00.45 CHV Noticias noche
01.15 Cierre transmisiones

04 TVN

06:30 24 AM 08:00 Muy buenos días 13:00 24 Tarde 15:15 Amar o morir. 16:15 Elif. Resumen semanal 17:30 Carmen Gloria a tu servicio. 19:00 Gran Rojo

21.00 24 horas Central
22.30 TV Tiempo
22.40 Cine. "Jurassic World: mundo jurásico"
00.45 La canción de tu vida
01.30 TV Tiempo
01.45 Cierre de transmisión

05 UCV TV

05:30 Somos un plato te despierta 06:25 El tiempo 06:30 MILF 07:55 El tiempo 08:00 A3D 10:36 Falabella TV 14:40 Directo al corazón 15:15 No: 309 16:00 Cosas de mujeres 17:00 Somos un plato 18:00 Me late 19:25 El tiempo 19:30 MILF 20:30 Amor sincero 20:55 El tiempo 21:00 Criminal Minds 22:00 Cariño malo 23:00 Me late

00:00 Toc Show
01:00 Cosas de mujeres
02:00 Cariño malo
03:00 Toc Show - Trasnoche
04:00 Música de los 80

07 La Red

06.00 Chapulín Colorado 07.00 Popcorn TV. 07.30 El abogado 08.00 Hola, Chile. 12.00 Intrusos. 14.30 Juntos, el corazón nunca se equivoca. 15.15 Mujer casos de la vida real. 15.45 Punto noticias. 16.00 Mujer casos de la vida real. 16.45 Punto noticias. 17.00 Esta historia... me suena. 18.00 La reina soy yo. 20.45 Punto noticias. 21.00 Me robó la vida
22.00 Mentiras verdaderas
00.00 Así somos
01.30 Expediente S
02.00 Sacúdete
03.00 Intrusos

11 Mega

05.45 Meganoticias amanece. 06.30 Meganoticias conecta. 08.00 Mucho gusto. 13.00 Meganoticias actualiza. 15.20 Verdades ocultas. 16.30 Segunda oportunidad. 17.30 El pañuel rojo. 18.15 El otro lado del paraíso. 19.00 Las mil y una noches. 19.15 Avance Meganoticias. 19.50 Yo soy Lorenzo
21.00 Meganoticias prime
22.15 Morande con Cía.
00.00 Genios de la carne
01.00 Fin de transmisión

13 TVUC

05.45 Infórmate en un 3x3. 06.30 Teletrece A.M. 07.45 Bienvenidos. 13.00 Teletrece Tarde. 15.30 El tiempo 15:35 Juego contra fuego 17.00 Teletrece tarde. 18.00 Ezel. 19.00 Caso Cerrado.

21.00 Teletrece
22.30 Sigamos de largo
00.00 Luis Miguel, la serie
01.00 Los simpson
02.00 Cierre de transmisiones

Sudoku

2				6		8		
1			3	9				6
7		4	1			9		3
		7	2			4		8
		3	6			5		
5		2	4	1		7		
4		1			6	3		2
3				4	1			7
		6		3				5

Hay que emplear el razonamiento lógico y la observación, sin recurrir a complicados cálculos aritméticos. Se debe rellenar cada una de las 9 cajas con series de 1 al 9, sin repetir números dentro de ellas. Tampoco pueden repetirse estos números en las filas y las columnas.

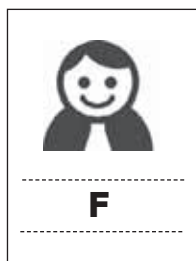

SOLUCIÓN

5	4	1	2	6	9	7	8	3
7	6	9	1	4	8	5	2	3
2	8	3	9	7	5	1	6	4
6	9	7	5	1	4	2	8	3
1	2	5	7	8	9	3	4	6
8	3	4	6	5	2	7	1	9
3	5	6	8	2	1	4	9	7
9	7	2	4	6	3	8	5	1
4	1	8	3	9	7	6	2	5

Cine

Mall VIVO Coquimbo
Varela 1524
Coquimbo



LA POSESION DE MARY

David, un capitán de barco que atraviesa dificultades económicas, encuentra una ganga con la que asegurar el futuro de su familia: un navío a un precio irresistible. Lo que ninguno de ellos sabe, es que la embarcación encierra un secreto aterrador.

Horario funcionamiento: Lunes a domingo de 10:15 - 21:45. Todo estará sujeto a modificación dependiendo de la contingencia del sector.

STAR WARS: EL ASCENSO DE SKYWALKER 4DX-3DESP

Sala 1 TE+7 Horarios 10:15; 13:10; 16:15; 19:15 hrs

JUMANJI: EL SIGUIENTE NIVEL 3DESP

Sala 2 TE Horarios 11:10; 16:45 hrs

STAR WARS: EL ASCENSO DE SKYWALKER 3D ESP

Sala 2 TE+7 Horarios 13:45; 19:45 hrs

FROZEN 2 ESP

Sala 3 TE Horarios 11:00; 16:00; 18:15 hrs.

GUASON ESP

Sala 3 14 Horarios 13:25 hrs

STAR WARS: EL ASCENSO DE SKYWALKER ESP

Sala 3 TE+7 Horarios 20:45 hrs.

STAR WARS: EL ASCENSO DE SKYWALKER ESP

Sala 4 TE+7 Horarios 11:50; 18:00 hrs

STAR WARS: EL ASCENSO DE SKYWALKER SUBT

Sala 4 TE+7 Horarios 15:00; 21:15 hrs

FROZEN 2 ESP

Sala 5 TE Horarios 12:15; 14:30; 17:00 hrs

LA POSESION DE MARY ESP

Sala 5. 14 Horarios 19:30; 21:45 hrs

JUMANJI: EL SIGUIENTE NIVEL ESP

Sala 6 TE Horarios 12:00; 14:45; 17:30; 20:05 hrs

JUMANJI: EL SIGUIENTE NIVEL ESP

Sala 7 TE Horarios 10:25; 15:45; 18:30 hrs

MALEFICA: DUEÑA DEL MAL ESP

Sala 7 TE Horarios 13:00 hrs

JUMANJI: EL SIGUIENTE NIVEL ESP

Sala 7 TE Horarios 21:05 hrs

STAR WARS: EL ASCENSO DE SKYWALKER ESP

Sala 8 TE+7 Horarios 11:20; 14:15; 17:15; 20:15 hrs

INCREÍBLES OFERTAS

SOLO HASTA EL 2 DE ENERO

Conoce más en clarochile.cl

Huawei Y6 2019

- Pantalla touch 6.08"
- Cámara 13 Mpx Frontal 8 Mpx
- Memoria interna 32 GB

PRECIO PROMOCIONAL
\$64.900
Precio Prepago ref: \$129.990

Contratando un plan Claro



Motorola E6 Plus

- Pantalla touch 6.4"
- Cámara 13 + 5 Mpx Frontal 8 Mpx
- Memoria interna 32 GB

PRECIO PROMOCIONAL
\$74.900
Precio Prepago ref: \$129.990

Contratando un plan Claro



Motorola G8 Play

- Pantalla touch 6.2"
- Cámara 13 + 8 + 2Mpx Frontal 8 Mpx
- Memoria interna 32 GB

PRECIO PROMOCIONAL
\$99.900
Precio Prepago ref: \$149.990

Contratando un plan Claro



Samsung Galaxy A30s

- Pantalla touch 6.4" FHD
- Cámara 25 + 5 + 8 Mpx Frontal 16 Mpx
- Memoria interna 64 GB

PRECIO PROMOCIONAL
\$159.900
Precio Prepago ref: \$229.990

Contratando un plan Claro

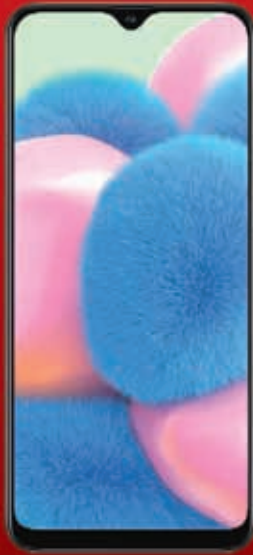

Huawei P30 Lite

- Pantalla touch 6.15" FHD+
- Cámara 24 + 8 + 2 Mpx Frontal 32 Mpx
- Memoria interna 128 GB

PRECIO PROMOCIONAL
\$164.900
Precio Prepago ref: \$329.990

Contratando un plan Claro



Samsung Galaxy A50

- Pantalla touch 6.4" FHD
- Cámara 25 + 5 + 8 Mpx Frontal 16 Mpx
- Memoria interna 128 GB

PRECIO PROMOCIONAL
\$189.900
Precio Prepago ref: \$269.990

Contratando un plan Claro



COMPRA HASTA EN

24 CUOTAS SIN INTERÉS!

EQUIPOS Y ACCESORIOS CON TUS TARJETAS BANCARIAS



Estos equipos cumplen con:



Lo bueno de cambiar

800 171 171 clarochile.cl

Oferta válida desde el 11 de diciembre de 2019 al 02 de enero de 2020, ambas fechas inclusive. Ofertas de equipo solo aplica a quienes realicen la contratación de un plan Postpago. Stock disponible 1.000 unidades por cada modelo. Contratación sujeta a evaluación comercial. Términos y condiciones en clarochile.cl.

CONSTRUCTOR

A construction worker wearing a yellow hard hat, an orange safety vest over a dark jacket, and dark pants is working on a construction site. The worker is bent over, using a power tool (possibly a circular saw or angle grinder) on a concrete surface. The background shows a clear blue sky and some construction structures.

FIN DE AÑO

CÓMO DISMINUIR LOS ACCIDENTES

EL DESAFÍO

**REDUCIR LOS ACCIDENTES
LABORALES EN LA CONSTRUCCIÓN**

ACCIDENTES DE TRAYECTO

¿CÓMO PREVENIRLOS?

EQUIPOS MÓVILES

**PROTAGONISTAS DE LOS
ACCIDENTES FATALES EN CHILE**

EPP

**LAS PRIMERAS HERRAMIENTAS
PARA COMBATIR ACCIDENTES**

EL GRAN DESAFÍO REDUCIR LOS ACCIDENTES LABORALES EN LA CONSTRUCCIÓN



Según nuestra legislación, un accidente laboral es toda lesión que sufre una persona a causa o con ocasión de su trabajo y que le produzca lesiones de incapacidad o muerte.

Éstos pueden ocurrir en actividades gremiales, de capacitación ocupacional o en el desarrollo de cualquier actividad en el ámbito del trabajo.

También se incluyen los accidentes que ocurran en el trayecto de ida o regreso al lugar de faena o trabajo.

El trayecto entre dos lugares de trabajo también se considera accidente laboral. En tal caso se estima que el incidente dice relación con el trabajo, obra o faena al que se dirigía la persona. Se cubren como accidente del trabajo, además, los daños físicos o psíquicos que sufran los trabajadores de empresas, entidades y establecimientos que sean objeto de delitos como robos o asaltos.

Se exceptúan los accidentes debidos a fuerza mayor que no tenga relación alguna con el trabajo y los producidos intencionalmente por la víctima.



El 40% de los accidentes laborales en Chile son producto de golpes y caídas (ACHS, 2017)

Un 92% de los accidentes laborales afecta a hombres (CCHC y Mutual de Seguridad, 2017)

ACCIDENTES EN CONSTRUCCIÓN

La construcción es uno de los sectores más expuestos a riesgos. Entre los principales peligros cabe destacar los siguientes:

TRABAJAR EN ALTURA:

Las caídas desde lo alto son la causa más común de lesiones y muerte, ya sea por trabajar en andamios o plataformas sin barreras de protección o sin un arnés de seguridad correctamente colocado, así como en techos frágiles y escaleras en mal estado, mal colocadas y mal aseguradas.

TRABAJO EN EXCAVACIONES:

Entre los peligros potenciales están los derrumbes en zanjas, caídas de personas o vehículos a las excavaciones, y la socavación de las estructuras próximas.

MOVIMIENTO DE CARGAS:

Deberá planificarse una reducción al mínimo de los movimientos de materiales y una manipulación segura de éstos. Es preciso asegurarse de que los trabajadores formados y experimentados son los que se encargan de montar y operar con el equipo, y de que una persona competente lo inspecciona de forma periódica.

Adoptar las medidas de prevención adecuadas es fundamental. Entre estas, encontramos:

- Localizar y señalizar todas las instalaciones de servicios enterradas.

- Asegurarse de que en la obra se encuentra disponible el material de soporte necesario para excavar y colocar y retirar los materiales de soporte.

- Garantizar que existe un acceso seguro (caminos, pasos peatonales, escaleras, andamios) a y desde todos los lugares de trabajo.

- Almacenar los materiales de forma segura.

- Las aberturas deben estar valladas o cubiertas e indicadas con claridad.

- Recoger y retirar de escombros de manera segura.

- Iluminar las faenas de manera adecuada.

Partes más afectadas:
Tronco (28%) - Brazos (21%) Manos y piernas (21%).

CLASIFICACIÓN DE LOS ACCIDENTES LABORALES

Según el efecto que causa el accidente en la persona afectada, éstos se clasifican en:

Accidentes que producen incapacidad temporal.
Accidentes que producen invalidez parcial.
Accidentes que producen invalidez total.
Accidentes que producen gran invalidez.
Accidentes que producen la muerte.

¿QUÉ TIPO DE FUNCIONARIOS O TRABAJADORES ESTÁN INCLUIDOS?

- Trabajadores dependientes.
- Funcionarios públicos de la administración del Estado y municipal.
- Trabajadores civiles de ASMAR, FAMA E y ENAER (regidos por el Código del Trabajo y afiliados a un régimen previsional del Decreto Ley 3.500).
- Estudiantes que deban ejecutar trabajos que signifiquen fuentes de ingreso para el plantel donde estudian.
- Los trabajadores independientes y los trabajadores familiares.
- Alumnos en práctica.

YA COMENZARON

días EASY!

LA SERENA



↑
40%
Dcto.

En Pet's Fun
con todo medio de pago



↑
30%
Dcto.

En herramientas manuales
y riego Roots y Roots Pro
con todo medio de pago



↑
3x2

En plantas
(excluye palmetas de pasto)
con todo medio de pago



↑
3x2

En macetas
con todo medio de pago

RENUEVA EL AMOR
POR TU HOGAR



TIENDAS | ONLINE

Promociones válidas para el día 27 de diciembre del 2019 al 5 de enero del 2020 y/o hasta agotar stock. Precios válidos en tienda Easy La Serena. Accesorios y decoración de fotografías ambientadas no están incluidos en el precio de venta. Ofertas y promociones válidas sobre precios normales, no acumulables con otras ofertas y promociones. Promociones con tarjeta Scotiabank Cencosud: Ofertas exclusivas pagando en Easy el monto total de la compra con Tarjetas Scotiabank Cencosud, Tarjetas Cencosud y Tarjetas Más emitidas por CAT Administradora de Tarjetas S.A, filial de ScotiabankChile.



ACCIDENTES DE TRAYECTO ¿CÓMO PREVENIRLOS?

Muchas veces, por motivos externos o distracción, sufrimos un accidente de ida o regreso entre nuestro hogar y el lugar en el que trabajamos o entre dos lugares de trabajo. Caídas, atropellos, golpes y atrapamientos, mordeduras y asaltos son algunos de los eventos que pueden causar un accidente en nuestro trayecto.

Sin embargo, estos accidentes se producen, en su mayoría, porque estamos apremiados de tiempo y nos movilizamos rápidamente o por factores como el estrés y la presión externa, pero se debe tener en claro que ninguna presión puede poner en riesgo tu vida ni la de los demás.

PRINCIPALES FACTORES

En el caso de los accidentes de trayecto existe una mayor proporción de casos en mujeres que tienen como lesiones principales fracturas o esguinces en pierna y tobillo, especialmente por el uso de tacos. Otro factor que se suma a este

tipo de incidentes es la distracción en la conducción, siendo el principal factor de riesgo el uso del celular al conducir.

CHOQUES Y CAÍDAS: LOS MÁS COMUNES

Según datos de la Asociación chilena de Seguridad, el 10% de los accidentes de trayecto ocurren a ciclistas, el 7% a automovilistas y el 6% a motorista. De este tipo de accidentes, el de mayor ocurrencia es la colisión, luego la caída en bicicleta o moto. Según el mismo informe, el 43% de las partes afectadas en este tipo de eventos son extremidades inferiores como pie, tobillo y rodilla.

El estrés, la urgencia por movilizarnos y el uso de aparatos móviles son algunos de los factores que provocan accidentes de trayecto en los trabajadores. Conoce algunos tips para disminuir la ocurrencia de estos eventos.

¿QUÉ HACER SI SUFRO UN ACCIDENTE?

Si tienes un accidente entre tu hogar al trabajo o viceversa, lo primero que debes hacer es informar a tu jefatura o supervisor directo. Si no necesitas ambulancia, dirígete a un centro asistencial de la mutualidad a la que pertenezca tu empresa, notificando que es un accidente de trayecto. Si el accidente es grave, puedes ser trasladado para tu primera atención por una ambulancia, al centro de salud más cercano.

La empresa debe emitir la Declaración Individual de Accidentes del Trabajo (DIAT), dentro de las próximas 24 horas, una vez ocurrido el accidente.

Además debes presentar documentos como la declaración de las circunstancias del accidente en la que se detalle hora, día, lugar, parte policial si existe, testigos si existen, posible causa y parte lesionada, entre otros.

PREVENCIÓN PARA CICLISTAS

Desde hace un tiempo, la bicicleta se ha convertido en el transporte favorito de muchas personas. Rápido y de bajo costo, permite trasladarnos y realizar una actividad física. Sin embargo, en la ciudad no están las condiciones para un traslado seguro, por ello se deben tener en cuenta las siguientes recomendaciones para evitar accidentes.

La bicicleta debe contar con la mantención necesaria en luces, frenos y otros equipos. El ciclista debe usar ropa clara y reflectante, tanto en su ropa como en la bicicleta. Usar siempre un casco que disminuirá el impacto en la cabeza ante una caída o golpe. Se debe preferir una ruta conocida y de uso frecuente que nos permita conocer los riesgos. Usar las ciclovías si existen, de no ser así trasladarse en la calzada.

El ciclista debe mantener una distancia prudente con el vehículo que lo antecede y conducir en línea recta y sin zigzaguear y antes de virar, señala con tus brazos para advertir a los conductores de atrás. Escuchar música mientras manejas te desconcentra y evita que escuches lo que sucede a tu alrededor, aumentando la probabilidad de sufrir un accidente.

¿Cómo evitar los accidentes de trayecto?

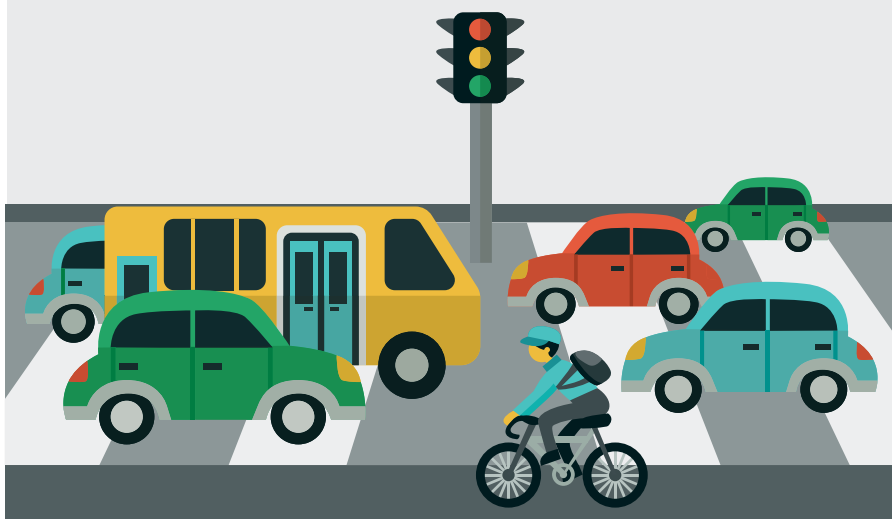

Para evitarlos entregamos las siguientes recomendaciones:

- Respetar las normas y señales de tránsito.
- Tomar el tiempo necesario al conducir y caminar por la vía pública. Para ello, es importante planificar con anticipación las rutas y dar un margen de tiempo para el traslado, ante posibles eventualidades.
- Sé amable con los usuarios de la ruta o vía pública.
- Camina, no corras al desplazarte a tomar movilización.
- Cruza las calles únicamente en las esquinas, obedeciendo las señales de tránsito.
- Espera que la vía esté despejada al bajar de un vehículo y no cruces por delante o detrás del mismo. Por ello desciende siempre en la calzada.
- Circula por lugares iluminados, acompañado o entre grupos de personas.
- Evita circular por zonas donde exista presencia de animales sueltos. En caso de mordedura informa de inmediato y acude a un centro asistencial.

USO DE EQUIPOS MÓVILES Y ACCIDENTES

Diversos estudios realizados en distintos países indican que, a pesar de las campañas, el uso de conductores que usan su celular al conducir ha aumentado en los últimos cinco años y estos tienen un riesgo cuatro veces mayor de estar involucrados en un accidente de tránsito.

Muchas veces están conectados a las redes sociales, realizan actividades laborales realizando y recibiendo llamadas, otras se toman selfies o graban alguna situación externa y muchas veces, en su gran mayoría, lo revisan como una costumbre.

El riesgo de usar el teléfono y conducir es tan alto como manejar bajo los efectos del alcohol, porque causa distracciones auditivas, visuales, cognitivas y físicas. Es en este descuido, que muchas veces puede ser solo un par de segundos, que puedes tener un accidente que tenga consecuencias fatales. Pero también el uso de los aparatos móviles, que es una ventaja para el desarrollo de cualquier empresa y realizar nuestra actividad laboral, se transforma en una desventaja y pueden causarnos problemas en nuestra salud, si no tenemos control.

DEPENDENCIA DE LOS TELÉFONOS MÓVILES

La primera consecuencia negativa es la dependencia al teléfono móvil. Por ejemplo el estar constantemente revisándolo, para ver si tenemos algún mensaje o chat.

Además, el estar conectado en actividad laboral, aunque es aceptado, afecta la productividad, ya



que necesitamos estar siempre insertos en los que el Smartphone nos ofrece y nuestra mente nunca descansa. Así nos distraemos y vamos dejando para mañana, las actividades que nuestro trabajo nos impone.

EFFECTOS NEGATIVOS EN LA SALUD

Por otra parte se puede presentar daños en el cuello, al estar en una postura inadecuada al mirar la pantalla, tendinitis, afectaciones del sueño y enfermedades a la piel por la cantidad de bacterias que el celular atrae.

RIESGOS DE ACCIDENTES LABORALES

A esto se suma, que el uso de celular ya es considerado como un acto o hábito inseguro, ya que al distraernos al contestar una llamada o revisar mensajes, puede causar accidentes laborales como caídas, golpes, entre otros.

Sin duda, el uso de equipos móviles ha facilitado la comunicación en el planeta. Hoy, ya no solo sirven para comunicarnos, sino que tienen diferentes aplicaciones que nos permiten estar conectados, distraernos, trabajar e informarnos con un solo toque. Pero ha generado una gran dependencia, convirtiendo al uso del equipo móvil como un factor importante en la ocurrencia de accidentes fatales, especialmente al conducir.



100 años









☎ 600 423 1000 www.sack.cl

En Coquimbo visítanos en 12 de Febrero 1198 o llámanos al +56 51 231 3838

IQUIQUE • ANTOFAGASTA • COPIAPÓ • COQUIMBO • QUILPUÉ • SANTIAGO • RANCAGUA • CONCEPCIÓN • TEMUCO • PUERTO MONTT

EPP

PROTECCIÓN PERSONAL QUE PUEDE SALVAR VIDAS Y DISMINUIR RIESGOS

- Los Elementos de Protección Personal son de uso básico para proteger al trabajador ante cualquier labor que implique un riesgo por accidente o a su salud.
- Desde guantes y cascos, cada año van mejorando en uso de tecnologías y durabilidad.

Ante cualquier trabajo o actividad que implique un riesgo, lo primero que debemos tener en consideración en nuestra planificación es el uso de Elementos de Protección Personal o EPP, como un compromiso ante nuestra vida y la de nuestra familia.

Los EPP pueden ser equipos, aparatos o dispositivos creados para resguardar nuestro cuerpo y evitar daños a la salud, ante accidentes o enfermedades profesionales y es el empleador quien debe proveerlos, dependiendo del riesgo al que el trabajador esté expuesto en su labor.

Aun cuando no evitan los accidentes, generan una barrera de protección, resguardando la integridad física de quien los usa y disminuyendo las lesiones o enfermedades como consecuencia de un incidente o agentes de riesgo externos.

Estos elementos de protección son de uso personal y no pueden compartirse, salvo excepciones que son de uso común. Además deben cumplir exigencias en materia de salud y seguridad que garanticen su correcto uso. Por otra parte, el trabajador debe capacitarse conociendo cada EPP, su uso, mantenimiento y vida útil.

Según las exigencias, los EPP se pueden clasificar en equipos que protegen riesgos mínimos como por ejemplo los gorros que protegen del sol. También están los EPP que protegen contra riesgos medios o elevados, pero no de consecuencias. Por últimos se encuentran los equipos cuyo objetivo es la protección ante riesgos graves o irreversibles como por ejemplo los equipos que protegen contra caídas en altura, aislantes de electricidad, entre otros.

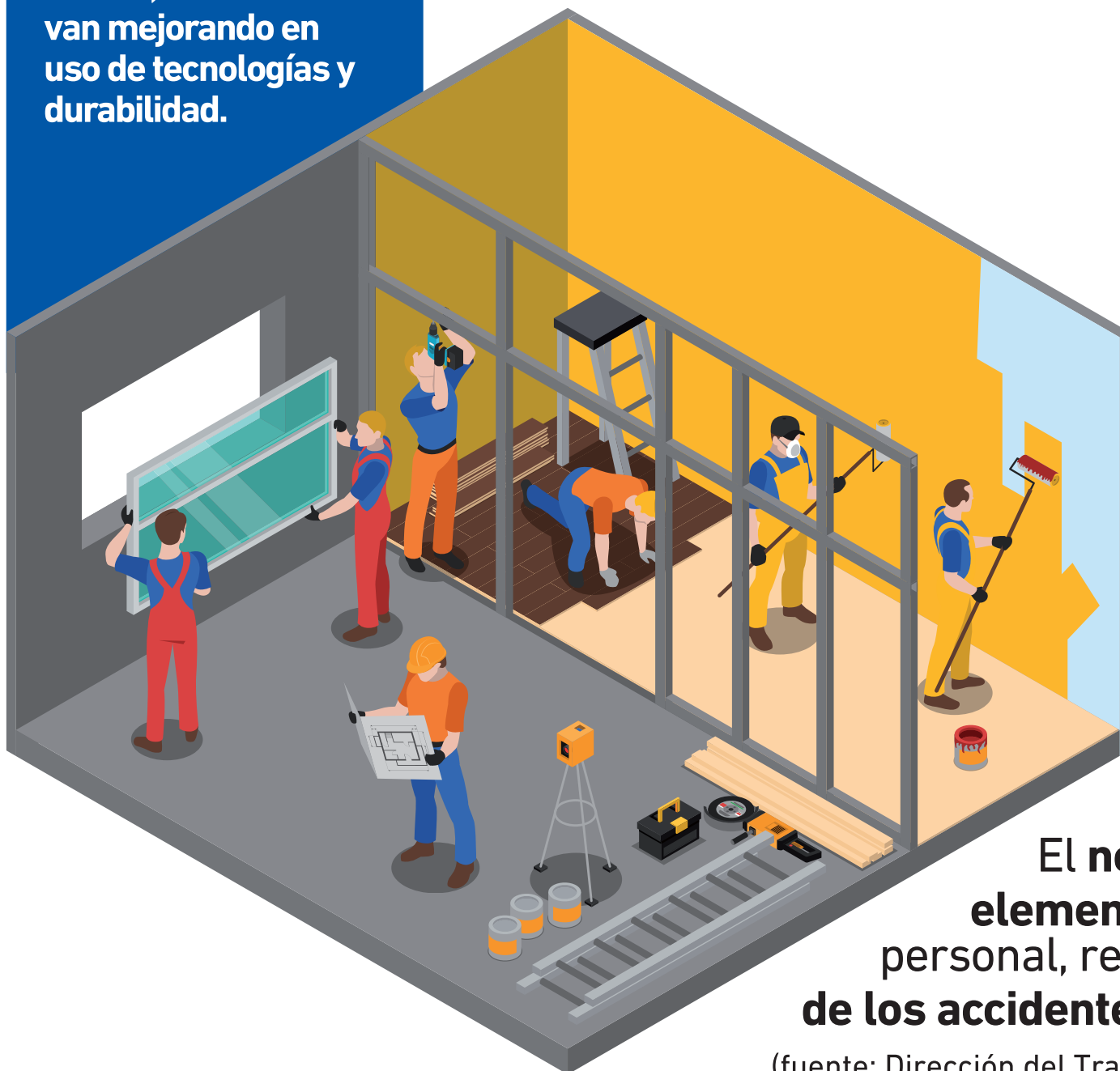

El no uso de los elementos de protección personal, representa un 12,9% de los accidentes laborales en Chile

(fuente: Dirección del Trabajo, 2016)

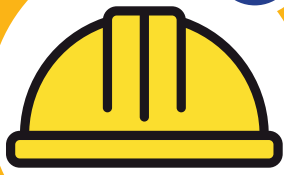

CASCOS

Podemos encontrar EPP que protegen distintas partes del cuerpo, siendo las principales y de uso básico los cascos de seguridad que protegen la cabeza ante impactos de 4 kg que caen desde 1,5 metros o choques eléctricos, siendo importante el uso de arnés para la absorción del impacto.

PROTECTORES ACÚSTICOS

Para evitar el impacto de ruidos que exceden los límites establecidos por el Ministerio de Salud de 85 dB (se debe levantar la voz para hablar a un metro), se encuentran los tapones y las orejeras.



PROTECTORES OCULARES

Para cuidar los ojos de proyección de partículas, vapores, gases y radiaciones, entre otros, se usan lentes protectores. Para proteger todo el rostro se encuentran los protectores faciales.

Como trabajador debemos tener claro, que no usar un EPP puede provocar una lesión grave y son estos equipos quienes nos ayudan a prevenirlas para así, cumplir con nuestro trabajo disminuyendo los riesgos y llegando cada día a nuestro hogar sin problemas.

ESPALDA Y EXTREMIDADES

Existen también EPP que nos ayudan a proteger nuestra espalda y extremidades como protectores lumbares, tobilleras fajas, entre otros. Por último para la piel, es necesario que el trabajador se aplique protector solar cada dos horas y utilizar vestimenta que cubra la piel de la exposición ultravioleta.

Además, para proteger las piernas de salpicaduras de metales fundidos se deben utilizar polainas de seguridad resistentes al calor.

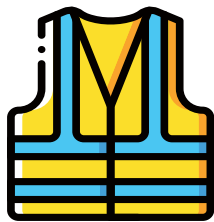

MANOS Y BRAZOS

Otra parte importante a proteger son las manos y antebrazos para ello podemos encontrar guantes de seguridad, con espesor y material específico que nos cuidan de lesiones provocadas por productos químicos, abrasión, cortes, objetos calientes o filosos y tensión eléctrica.

PROTECTORES RESPIRATORIOS

En diversas labores, nuestras vías respiratorias pueden estar expuestas a agentes contaminantes como el polvo, gases o vapores orgánicos. Para protegerlas existen respiradores específicos para cada partícula y con sus respectivos filtros.



EXTREMIDADES INFERIORES

Los EPP también pueden cuidar nuestras extremidades inferiores con calzados de seguridad que deben contar con puntera de acero, suelas antideslizantes u otras propiedades especiales, para proteger de la humedad, de sustancias calientes y de caídas o golpes en superficies peligrosas e inestables. Si queremos proteger nuestras piernas de salpicaduras se encuentran las polainas de seguridad resistentes al calor.



TRABAJOS EN ALTURA

Las soluciones más utilizadas son los cinturones o arneses de seguridad enganchados a una línea de vida. Por otra parte para proteger nuestro cuerpo de sustancias corrosivas, agua o frío, se fabrican vestimentas especiales que impiden el contacto directo.

CASA MODELO

Atacama

2 PISOS / 76M²



> Plano distribución

OFERTA LANZAMIENTO!

PRECIO DESDE:

\$3.650.000

Kit inicial



> **Visita nuestra sucursal**

📍 Panamericana norte 465, esquina Gerónimo Méndez,
Peñuelas, IV Región.



> **HORARIO DE ATENCIÓN**

LUNES A SÁBADO: 10:00 A 19:00
DOMINGO Y FESTIVOS: 10:00 A 18:00

> **TELÉFONO**

600 450 0123
+56 9 4423 3687

Conoce más ofertas y modelos de casa prefabricadas en : www.casaschilespa.cl

Somos Líder en  en Casas Prefabricadas